

ACE ERP

Εγχειρίδιο Χρήσης

Copyright (C) 2011, 2015 ACE-HELLAS

Πίνακας Περιεχομένων

| | | |
|---------------------|--|-----------|
| Κεφάλαιο I | 1.ΛΕΙΤΟΥΡΓΙΑ ΣΥΣΤΗΜΑΤΟΣ | 6 |
| 1 | 1.1ΕΙΣΑΓΩΓΗ ΣΤΟ ΣΥΣΤΗΜΑ | 6 |
| 2 | 1.2 Γενική χρήση συστήματος ACE ERP | 6 |
| | Εισαγωγή στοιχείων | 7 |
| | Εισαγωγή ημερομηνιών | 7 |
| | Για να αλλάξετε ή να διαγράψετε κανονικά πεδία | 7 |
| | Για την αλλαγή του περιεχομένου πλαισίων ελέγχου | 7 |
| | Ορισμός φίλτρων | 8 |
| | Παραμετροποίηση οθόνης | 9 |
| 3 | Πρόσθετα πεδία | 10 |
| 4 | Παράδειγμα πρόσθετου πεδίου (διάσταση είδους) | 11 |
| 5 | Δικαιώματα οθόνης | 12 |
| 6 | Αυτόματες αριθμήσεις | 12 |
| Κεφάλαιο II | 2.UPDATE VERSION | 15 |
| 1 | 2.UPDATE VERSION | 15 |
| Κεφάλαιο III | 3.ΟΙΚΟΝΟΜΙΚΗ ΔΙΑΧΕΙΡΙΣΗ | 20 |
| 1 | 3.1Λογιστικές χρήσεις | 21 |
| 2 | 3.2Ανάλυση λογιστικών χρήσεων | 21 |
| 3 | 3.3Λογιστικό σχέδιο | 22 |
| 4 | 3.4Καρτέλα λογαριασμού | 24 |
| 5 | 3.5Νούμερο ισοζυγίου | 27 |
| 6 | Παραδείγματα λογιστικών εγγραφών | 27 |
| 7 | Συγκεντρωτικές καταστάσεις πελατών - προμηθευτών 2014 | 43 |
| Κεφάλαιο IV | 4.REPORTING ΛΟΓΙΣΤΗΡΙΟΥ - ΠΑΡΑΜΕΤΡΟΠΟΙΗΣΗ ΟΙΚ/ΚΩΝ ΚΑΤΑΣΤΑΣΕΩΝ | 46 |
| 1 | REPORTING ΛΟΓΙΣΤΗΡΙΟΥ | 47 |
| | 4.1.1Έντυπα | 47 |
| | 4.1.2Βιβλία Β' Κατηγορίας | 49 |
| 2 | 4.2Εκτυπώσεις | 51 |
| | 4.2.1Χρηματοοικονομική πληροφόρηση | 51 |
| | 4.2.2Αριθμοδείκτες | 52 |
| | 4.2.3Ανάλυση λογαριασμού | 55 |
| | 4.2.4Έλεγχος ΦΠΑ | 61 |
| 3 | 4.3ΠΑΡΑΜΕΤΡΟΠΟΙΗΣΗ ΟΙΚΟΝΟΜΙΚΩΝ ΚΑΤΑΣΤΑΣΕΩΝ | 61 |
| | 4.3.1Αριθμοδείκτες (γενική ανάλυση) | 61 |
| | 4.3.2Αριθμοδείκτες | 74 |

| | |
|--|------------|
| 4.3.3Κατηγορίες Αριθμοδεικτών | 76 |
| 4.3.4Ομαδοποίηση αριθμοδεικτών | 76 |
| 4.3.5Μεταβλητές | 76 |
| 4.3.6Πίνακας διάθεσης αποτελεσμάτων | 77 |
| 4.3.7Ισολογισμός | 77 |
| 4.3.8Κατάσταση αποτελεσμάτων χρήσης | 77 |
| Κεφάλαιο V 5.ΒΙΒΛΙΑ ΕΣΟΔΩΝ-ΕΞΟΔΩΝ | 79 |
| 1 5Βιβλία εσόδων - εξόδων | 80 |
| Κεφάλαιο VI 6.WORKFLOW ΕΠΙΤΑΓΩΝ - ΚΥΚΛΩΜΑ ΤΑΜΕΙΩΝ | 84 |
| 1 6.1ΡΟΗ ΚΑΤΑΣΤΑΣΗΣ ΕΠΙΤΑΓΩΝ | 85 |
| 2 6.2ΤΑΜΕΙΑ | 85 |
| 3 6.3ΜΗΧΑΝΟΓΡΑΦΗΜΕΝΕΣ ΕΠΙΤΑΓΕΣ | 86 |
| 4 6.4ΤΡΑΠΕΖΕΣ | 86 |
| 5 6.5ΕΠΙΤΑΓΕΣ | 87 |
| 6 6.6ΚΑΤΑΣΤΑΣΕΙΣ ΕΠΙΤΑΓΩΝ | 88 |
| 7 6.7ΤΥΠΟΙ ΠΑΡΑΣΤΑΤΙΚΩΝ ΕΠΙΤΑΓΩΝ | 88 |
| 8 6.8ΠΑΡΑΣΤΑΤΙΚΑ ΕΠΙΤΑΓΩΝ | 89 |
| 9 6.9ΚΙΝΗΣΕΙΣ ΤΑΜΕΙΟΥ | 91 |
| 10 6.10ΚΙΝΗΣΕΙΣ ΠΑΡΑΣΤΑΤΙΚΟΥ ΕΠΙΤΑΓΗΣ | 92 |
| 11 6.11ΕΚΤΥΠΩΣΕΙΣ | 93 |
| Κεφάλαιο VII 7.ΚΥΚΛΩΜΑ ΠΑΓΙΩΝ | 97 |
| 1 7.1Γενικά στοιχεία | 98 |
| 2 7.2Κινήσεις Παγίων | 99 |
| 3 7.3Πάγια | 103 |
| 4 7.4Διαχείριση παγίων | 105 |
| 5 7.5REPORTING | 106 |
| Κεφάλαιο VIII 8.ΚΟΣΤΟΛΟΓΙΚΗ ΔΙΑΧΕΙΡΙΣΗ | 109 |
| 1 8.1Κοστολογική διαχείριση | 110 |
| 8.1.1Κέντρα κόστους | 110 |
| 8.1.2Ομάδες κέντρων κόστους | 110 |
| 2 8.2Μοντέλα κέντρων κόστους | 111 |
| 3 8.3Κοστολογικό δέντρο | 112 |
| 4 8.4Οριζόντια κοστολόγηση | 112 |
| 5 8.5Reports κοστολόγησης | 112 |
| Κεφάλαιο IX 9.ΚΥΚΛΩΜΑ ΠΕΛΑΤΩΝ | 115 |
| 1 9.1ΚΥΚΛΩΜΑ ΠΕΛΑΤΩΝ | 116 |
| 9.1.1ΠΡΟΤΥΠΑ ΠΕΛΑΤΩΝ | 116 |
| 9.1.2ΤΙΜΟΚΑΤΑΛΟΓΟΣ ΠΕΛΑΤΩΝ | 117 |

| | | |
|----------------------|---|------------|
| 9.1.3 | ΛΙΣΤΑ ΠΕΛΑΤΩΝ | 119 |
| 9.1.4 | ΤΥΠΟΙ ΠΑΡΑΣΤΑΤΙΚΩΝ ΠΕΛΑΤΩΝ | 121 |
| 9.1.5 | ΠΑΡΑΣΤΑΤΙΚΑ ΠΕΛΑΤΩΝ | 122 |
| 9.1.6 | ΔΙΑΧΕΙΡΙΣΗ | 122 |
| 9.1.7 | ΕΚΤΥΠΩΣΕΙΣ ΠΕΛΑΤΩΝ | 124 |
| Κεφάλαιο X | 10. ANALYSIS REPORTS ΠΕΛΑΤΩΝ | 131 |
| 1 | 10. ANALYSIS REPORTS ΠΕΛΑΤΩΝ | 132 |
| Κεφάλαιο XI | 11. ΚΥΚΛΩΜΑ ΠΩΛΗΣΕΩΝ | 136 |
| 1 | 11.1 ΚΥΚΛΩΜΑ ΠΩΛΗΣΕΩΝ | 137 |
| | 11.1.1 ΤΥΠΟΙ ΠΑΡΑΣΤΑΤΙΚΩΝ ΠΩΛΗΣΕΩΝ | 138 |
| 2 | 11.2 ΠΑΡΑΣΤΑΤΙΚΑ ΠΩΛΗΣΕΩΝ (ΚΑΤΑΧΩΡΗΤΙΚΟ ΠΑΡΑΔΕΙΓΜΑ) | 142 |
| Κεφάλαιο XII | 12. ΚΥΚΛΩΜΑ ΠΡΟΜΗΘΕΥΤΩΝ | 148 |
| 1 | 12.1 ΚΥΚΛΩΜΑ ΠΡΟΜΗΘΕΥΤΩΝ | 149 |
| | 12.1.1 ΤΙΜΟΚΑΤΑΛΟΓΟΣ ΠΡΟΜΗΘΕΥΤΩΝ | 149 |
| | 12.1.2 ΛΙΣΤΑ ΠΡΟΜΗΘΕΥΤΩΝ | 152 |
| | 12.1.3 ΠΑΡΑΜΕΤΡΟΙ ΠΡΟΜΗΘΕΥΤΩΝ | 155 |
| | 12.1.4 ΠΑΡΑΣΤΑΤΙΚΑ ΠΡΟΜΗΘΕΥΤΩΝ | 155 |
| | 12.1.5 ΔΙΑΧΕΙΡΙΣΗ | 156 |
| 2 | 12.2 ΕΚΤΥΠΩΣΕΙΣ ΠΡΟΜΗΘΕΥΤΩΝ | 158 |
| Κεφάλαιο XIII | 13. ANALYSIS REPORTS ΠΡΟΜΗΘΕΥΤΩΝ | 164 |
| 1 | 13.1 ΑΝΑΛΥΣΗ ΠΡΟΜΗΘΕΥΤΩΝ | 164 |
| Κεφάλαιο XIV | 14. ΚΥΚΛΩΜΑ ΑΓΟΡΩΝ | 168 |
| 1 | 14.1 ΚΥΚΛΩΜΑ ΑΓΟΡΩΝ | 169 |
| | 14.1.1 ΤΥΠΟΙ ΠΑΡΑΣΤΑΤΙΚΩΝ ΑΓΟΡΩΝ | 170 |
| | 14.1.2 Κινήσεις Παραστατικών | 173 |
| | 14.1.3 ΠΑΡΑΣΤΑΤΙΚΑ ΑΓΟΡΩΝ (ΚΑΤΑΧΩΡΗΤΙΚΟ ΠΑΡΑΔΕΙΓΜΑ) | 174 |
| Κεφάλαιο XV | 15. ΦΑΚΕΛΟΣ ΕΙΣΑΓΩΓΗΣ (ΠΑΡΑΓΓΕΛΙΕΣ ΕΞΩΤΕΡΙΚΟΥ) | 181 |
| 1 | 15.1 ΠΑΡΑΜΕΤΡΟΠΟΙΗΣΗ ΦΑΚΕΛΟΥ ΕΙΣΑΓΩΓΗΣ | 181 |
| 2 | 15.2 ΚΛΕΙΣΙΜΟ ΦΑΚΕΛΟΥ ΕΙΣΑΓΩΓΗΣ | 181 |
| 3 | 15.3 ΑΝΑΛΥΣΗ ΦΑΚΕΛΟΥ ΕΙΣΑΓΩΓΗΣ | 183 |
| 4 | 15.4 ΠΑΡΑΔΕΙΓΜΑ ΦΑΚΕΛΟΥ ΕΙΣΑΓΩΓΗΣ: | 184 |
| Κεφάλαιο XVI | 16. ΚΥΚΛΩΜΑ ΕΣΟΔΩΝ - ΕΞΟΔΩΝ | 189 |
| 1 | 16.1 Καταχώρηση εσόδων - εξόδων / Λίστες παραστατικών | 190 |
| 2 | 16.2 Παρακράτηση φόρου: | 191 |
| 3 | 16.3 Διαχείριση εσόδων - εξόδων | 191 |
| | 16.3.1 Τύποι παραστατικών εξόδων: | 192 |
| 4 | 16.4 Ομάδες εξόδων: | 195 |

| | | |
|-----------------------|--|------------|
| 5 | 16.5Κινήσεις εσόδων - εξόδων: | 196 |
| Κεφάλαιο XVII | 17.ΚΥΚΛΩΜΑ ΜΕΤΑΣΧΗΜΑΤΙΣΜΩΝ | 199 |
| 1 | 17.1ΑΥΤΟΜΑΤΟΠΟΙΗΜΕΝΗ ΔΙΑΔΙΚΑΣΙΑ ΜΕΤΑΣΧΗΜΑΤΙΣΜΩΝ | 200 |
| 2 | 17.2ΔΙΑΔΙΚΑΣΙΑ ΜΕΤΑΣΧΗΜΑΤΙΣΜΩΝ ΜΕΣΩ ΣΥΜΒΑΤΙΚΗΣ ΚΑΤΑΧΩΡΗΣΗΣ | 203 |
| Κεφάλαιο XVIII | 18.ΚΑΛΥΨΕΙΣ - ΕΝΗΛΙΚΙΩΣΕΙΣ ΥΠΟΛΟΙΠΩΝ ΕΓΓΡΑΦΩΝ ΠΕΛΑΤΩΝ ΠΡΟΜΗΘΕΥΤΩΝ | 206 |
| 1 | 18.1ΚΑΛΥΨΕΙΣ - ΣΥΣΧΕΤΙΣΕΙΣ ΠΑΡΑΣΤΑΤΙΚΩΝ | 207 |
| | 18.1.1Συσχέτιση εγγραφών πελατών (προμηθευτών) - OPEN ITEMS | 210 |
| | 18.1.2Ακύρωση συσχέτισης εγγραφών πελατών (προμηθευτών) - OPEN ITEMS | 212 |
| 2 | 18.2ΕΝΗΛΙΚΙΩΣΕΙΣ ΥΠΟΛΟΙΠΩΝ ΠΕΛΑΤΩΝ - ΠΡΟΜΗΘΕΥΤΩΝ | 212 |
| Κεφάλαιο XIX | 19.ΚΥΚΛΩΜΑ CRM | 216 |
| 1 | 19.1Επαφές | 217 |
| 2 | 19.2Καμπάνιες | 221 |
| 3 | 19.3Πωλητές | 221 |
| Κεφάλαιο XX | 20.ΚΥΚΛΩΜΑ ΑΠΟΘΗΚΗΣ | 224 |
| 1 | 20.1ΑΠΟΤΙΜΗΣΗ ΑΠΟΘΕΜΑΤΩΝ | 225 |
| 2 | 20.2ΣΕΙΡΙΑΚΟΙ ΑΡΙΘΜΟΙ | 225 |
| 3 | 20.3ΕΙΔΗ | 226 |
| 4 | 20.4ΠΑΡΑΣΤΑΤΙΚΑ ΕΙΔΩΝ | 228 |
| 5 | 20.5ΔΙΑΧΕΙΡΙΣΗ | 229 |
| 6 | 20.6ΠΑΡΑΜΕΤΡΟΠΟΙΗΣΗ ΠΑΡΑΣΤΑΤΙΚΩΝ | 231 |
| 7 | 20.7Κινήσεις Παραστατικών: | 234 |
| 8 | 20.8ΕΚΤΥΠΩΣΕΙΣ | 236 |
| 9 | 20.9Παραγωγή | 239 |
| Κεφάλαιο XXI | 21.ΚΥΚΛΩΜΑ SERVICE | 247 |
| 1 | 21.1Είδη Τ/Υ | 248 |
| 2 | 21.2Συμβόλαια Τ/Υ | 251 |
| 3 | 21.3Εντολές Τ/Υ | 253 |
| 4 | 21.4Δελτία Τεχνικής Εξυπηρέτησης (ΔΤΕ) | 256 |

Κεφάλαιο

1.ΛΕΙΤΟΥΡΓΙΑ ΣΥΣΤΗΜΑΤΟΣ

1 1.ΛΕΙΤΟΥΡΓΙΑ ΣΥΣΤΗΜΑΤΟΣ

1.1 1.1ΕΙΣΑΓΩΓΗ ΣΤΟ ΣΥΣΤΗΜΑ

Η εισαγωγή των χρηστών στο σύστημα ACE ERP γίνεται από το εικονίδιο ACE ERP.exe. Με διπλό κλικ στο εν λόγω εικονίδιο εμφανίζεται η οθόνη εισαγωγής των στοιχείων του χρήστη, όπου ορίζετε το όνομα χρήστη, ο κωδικός πρόσβασης, η γλώσσα στην οποία θα εμφανίζεται το σύστημα καθώς επίσης και η εταιρεία που πρόκειται να εργαστείτε. Το όνομα χρήστη και ο κωδικός είναι μοναδικά και ο ρόλος τους είναι διττός. Πρώτον εξασφαλίζεται η ασφάλεια των στοιχείων του συστήματος και δεύτερον ο κάθε χρήστης μπορεί να έχει τη δική του παραμετροποίηση καθώς και δικαιώματα στις οθόνες του συστήματος έτσι ώστε να βλέπει και να διαχειρίζεται τα στοιχεία που εκείνος έχει ορίσει ο διαχειριστής του συστήματος.

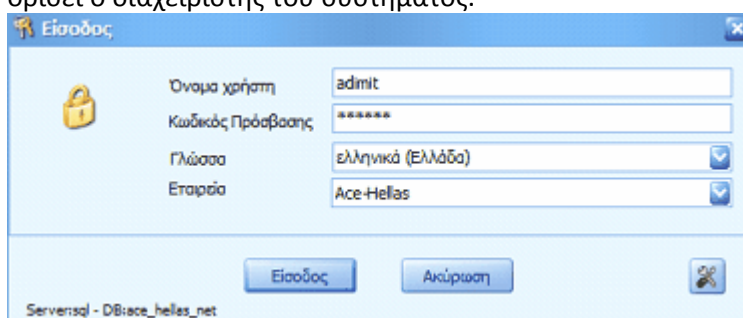

1.2 1.2 Γενική χρήση συστήματος ACE ERP

1.2.1 Εισαγωγή στοιχείων

Στις διάφορες φόρμες ή λίστες του ACE ERP τα πεδία που έχουν πράσινο φόντο είναι υποχρεωτικά και πρέπει να συμπληρωθούν για να μπορέσετε να συνεχίσετε την καταχώρηση. Τα πεδία τα οποία υπάρχει βελάκι (drop down list) επιλέγετε την πληροφορία προς καταχώρηση από αντίστοιχο πίνακα και δεν συμπληρώνεται χειροκίνητα. Στην περίπτωση που θέλετε να επηρεάσετε τα στοιχεία ή δεν υπάρχει η επιθυμητή καταχώρηση στον αντίστοιχο πίνακα μπορείτε να την ορίσετε πατώντας το κουμπί με τις 3 τελίτσες (βοηθητικό κουμπί) και είτε διορθώνετε τα στοιχεία χειροκίνητα και σώζετε τις αλλαγές ή καταχωρείται μία νέα εγγραφή. Τέλος επιλέγετε το επιθυμητό στοιχείο στο υπό ανάλυση πεδίο.

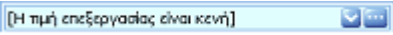
Παράδειγμα πεδίου: 

Πολλά πεδία του προγράμματος έχουν ένα κουμπί στα δεξιά με ένα βέλος προς τα κάτω. Τα κουμπιά αυτά ονομάζονται βοηθητικά κουμπιά. Μπορείτε να κάνετε κλικ στο πεδίο για να εμφανιστεί ένας κατάλογος με τα στοιχεία που είναι διαθέσιμα για αυτό.

1.2.2 Εισαγωγή ημερομηνιών

Στα πεδία των ημερομηνιών πατώντας το πεδίο ορισμού της ημερομηνίας εμφανίζεται το ημερολόγιο στο οποίο και ορίζετε την ημερομηνία με τον κέρσορα από το ποντίκι σας.

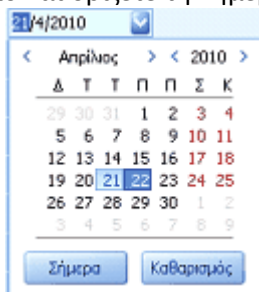

Παράδειγμα πεδίου:

Στα υπόλοιπα πεδία για να εισάγετε μια πληροφορία σε ένα πεδίο, κάνετε κλικ στο πεδίο. Εμφανίζεται το σημείο εισαγωγής (κέρσορας) που δηλώνει ότι μπορείτε να αρχίσετε να πληκτρολογείτε. Όταν τελειώσετε, πατήστε tab ή μετακινηθείτε απλά με το ποντίκι σε άλλο πεδίο, για να αποθηκεύσετε το κείμενο πατήστε τη συντόμηση Ctrl+S ή το αντίστοιχο ενεργό κουπί από το μενού. Πεδία όπως τηλέφωνο, e-mail, ΑΦΜ διαθέτουν έλεγχο για την ορθότητα της καταχωρημένης πληροφορίας.

1.2.3 Για να αλλάξετε ή να διαγράψετε κανονικά πεδία

Επισημάνετε το περιεχόμενο του πεδίου και στη συνέχεια πληκτρολογήστε το νέο περιεχόμενο του πεδίου αντικαθιστώντας το παλιό ή επισημάνετε το περιεχόμενο του πεδίου και στη συνέχεια πατήστε τις συντομεύσεις που χρησιμοποιείται και στο MS Word (Ctrl+C, Ctrl+X, Ctrl+V) ή πατήστε διαγραφή από το πληκτρολόγιο.

1.2.4 Για την αλλαγή του περιεχομένου πλαισίων ελέγχου

Για να αλλάξετε το περιεχόμενο πλαισίων ελέγχου (πεδία με checkbox), κάντε κλικ στο πεδίο. Αν τοποθετήσετε σημάδι επιλογής θα σημαίνει ότι απαντάτε με "Ναι" στην ερώτηση του πεδίου (ενεργοποιείτε τη λειτουργία). Για να αλλάξετε ένα Ναι σε Όχι (δηλαδή να απενεργοποιήσετε τη λειτουργία), κάνετε κλικ στο πλαίσιο ελέγχου.

1.2.5 Ορισμός φίλτρων

Στο σύστημα ACE ERP μπορείτε να ορίσετε 3 είδη φίλτρων:

- Φίλτρο πεδίου
- Φίλτρο πίνακα
- Σύνθετο φίλτρο

Το φίλτρο πεδίου εκτελεί την ίδια λειτουργία με το φίλτρο πίνακα. Με τη διαφορά ότι με το φίλτρο πεδίου ορίζετε ένα φίλτρο μόνο για το πεδίο όπου βρίσκεται ο δρομέας. Μπορείτε να χρησιμοποιήσετε φίλτρα πεδίου και φίλτρα πίνακα ώστε στην οθόνη να εμφανίζονται μόνο συγκεκριμένες εγγραφές που επιθυμείτε. Ορίζετε ένα φίλτρο προσδιορίζοντας κριτήρια για ένα ή περισσότερα πεδία σε έναν πίνακα. Το πρόγραμμα ελέγχει, στη συνέχεια, όλες τις εγγραφές και φιλτράρονται μόνο οι εγγραφές που πληρούν τα συγκεκριμένα κριτήρια.

Για την εμφάνιση της γραμμής των φίλτρων (σε περίπτωση που δεν είναι ορατή), πατήστε δεξί κλικ στη γραμμή τίτλων της λίστας που θέλετε να θέσετε τα κριτήρια εύρεσης και επιλέξτε εμφάνιση γραμμής φίλτρου.

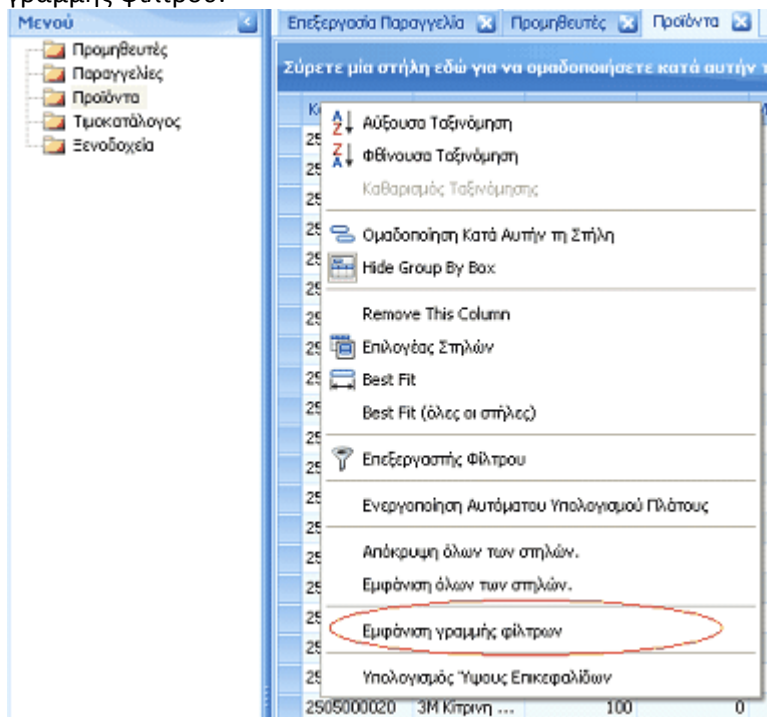

Στο παράθυρο που εμφανίζεται, εισάγετε τα κριτήρια που θα πρέπει να πληρούνται. Σας δίνεται επίσης η δυνατότητα να ορίσετε φίλτρα (στο παράθυρο που εμφανίζεται) να ορίσετε πολλαπλά φίλτρα στα πεδία (φίλτρο πίνακα).

Με τον ορισμό ενός φίλτρου σε κάποιο πεδίο εμφανίζεται στο κάτω αριστερό μέρος της οθόνης το πεδίο επεξεργασία φίλτρου. Πατώντας το σας εμφανίζεται η οθόνη των σύνθετων φίλτρων (Flowfilters), όπου μπορείτε να ορίσετε συγκεκριμένους περιορισμούς αθροιστικά για όλα τα πεδία της οθόνης.

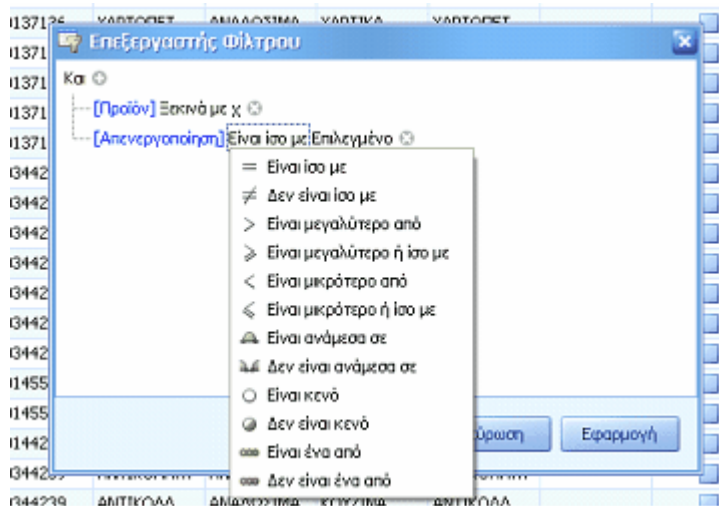

Πατώντας το «Και» προσθέτετε νέα πεδία, επιλέγοντας το «είναι ίσο με» σας εμφανίζει τη λίστα των επιλογών που έχετε και τέλος στο πεδίο «δώστε τιμή» ορίζετε χειροκίνητα τους χαρακτήρες που επιθυμείτε. Πατώντας εφαρμογή το σύστημα εφαρμόζει τις παραμέτρους στα φίλτρα χωρίς να σας κλείσει την οθόνη, ενώ πατώντας εντάξει σημαίνει πως είστε σίγουροι για τους χαρακτήρες που θέσατε και σας κλείνει το παράθυρο της επεξεργασίας του σύνθετου φίλτρου.

Μπορείτε επίσης να εμφανίσετε τα σύνθετα φίλτρα, κάνοντας δεξί κλικ σε μία στήλη και επιλέγεται «επεξεργαστής φίλτρου».

1.2.6 Παραμετροποίηση οθόνης

Κάνοντας δεξί κλικ στον τίτλο κάθε πίνακα το σύστημα ACE ERP σας δίνει μία σειρά επιλογών για την παραμετροποίηση της οθόνης.

Απόκρυψη στήλης: Δεξί κλικ και έπειτα επιλογή "Remove this column". Η απόκρυψη της μπορεί να γίνει και με τη διαδικασία του drag and drop.

Εμφάνιση στήλης: Στην περίπτωση που επιθυμείτε την εμφάνιση μίας στήλης επιλέγετε «εμφάνιση στηλών». Σας εμφανίζεται στο κάτω αριστερό μέρος της οθόνης ένας πίνακας ο οποίος περιλαμβάνει όλες τις δυνατές στήλες που μπορείτε να προσθέσετε στη συγκεκριμένη οθόνη. Με διπλό κλικ στο όνομα μίας στήλης το σύστημα την τοποθετεί στον κεντρικό πίνακα.

Εμφάνιση όλων των στηλών: Σας εμφανίζει αυτόματα όλα τα δυνατά πεδία που μπορούν να συμπεριληφθούν στην οθόνη.

Απόκρυψη όλων των στηλών: Σας αποκρύπτει αυτόματα όλα τα πεδία της οθόνης.

Ομαδοποίηση κατά αυτή τη στήλη: Πατώντας δεξί κλικ στη στήλη στην οποία επιθυμείτε να κάνετε ομαδοποίηση των δεδομένων (σύμφωνα με αυτή τη στήλη) επιλέγετε τη συγκεκριμένη δυνατότητα.

Π.χ. κατηγοριοποίηση των προμηθευτών βάση της πόλης.

Από-ομαδοποίηση: Η επαναφορά της αρχικής οθόνης (μετά την ομαδοποίηση) γίνεται επιλέγοντας από-ομαδοποίηση.

Για να αποθηκεύσετε τις αλλαγές – παραμετροποιήσεις και κάθε φορά που εισέρχεστε στο σύστημα να εμφανίζονται οι οθόνες όπως ακριβώς τις θέλετε θα πρέπει μετά τις αλλαγές να πατήσετε είτε με το πλήκτρο συντόμευσης ctrl+L ή από τα ενεργά κουμπιά του μενού αποθήκευση παραμετροποίησης. Η παραμετροποίηση δεν αφορά όλους τους χρήστες αλλά είναι εξατομικευμένη.

1.3 Πρόσθετα πεδία

Για να προσθέσετε τα πρόσθετα πεδία στις οθόνες, επιλέγετε βοηθητικά → Διαχείριση πρόσθετων πεδίων (από τη γραμμή του μενού, ribbon διαχείριση οθόνης)

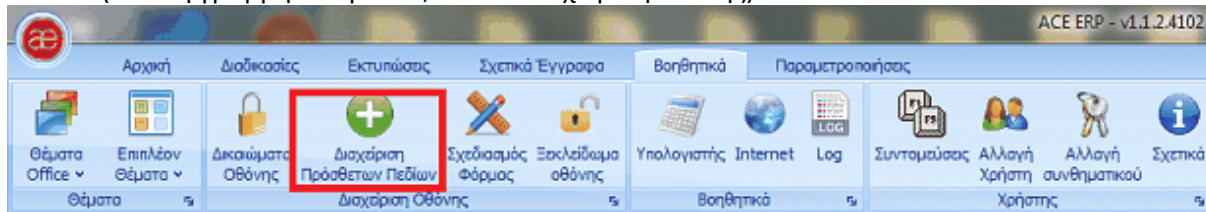

Στην οθόνη που εμφανίζεται ορίζετε στο detail το όνομα του πεδίου στο πεδίο «τίτλος πεδίου», επιλέγετε τον τύπο του στο αντίστοιχο πεδίο και στο όνομα πεδίου συμπληρώνετε με λατινικούς χαρακτήρες την ονομασία που επιθυμείτε να υπάρχει στη βάση δεδομένων.

Πρόσθετα Πεδία

| Όνομα Αντικείμενου | Όνομα Πίνακα |
|--------------------|--------------|
| [Εύλη] | I_Item |

[Η τιμή επεξεργασίας είναι κενή]

Εγγραφή 1 από 1

Σύρτετε μία στήλη εδώ για να ομαδοποιήσετε κατά αυτήν τη στήλη

| Τίτλος Πεδίου | Τύπος πεδίου | Όνομα Αντικείμενου | Κριτήριο | Όνομα Πεδίου |
|----------------|---------------|----------------------------------|----------|----------------|
| Διάσταση εδους | Αλφαριθμητικό | [Η τιμή επεξεργασίας είναι κενή] | | Item_Dimension |
| ... | ... | [Η τιμή επεξεργασίας είναι κενή] | | |

Στην περίπτωση που το πρόσθετο πεδίο περιλαμβάνει λίστα από ήδη υπάρχων αντικείμενο του συστήματος (π.χ. λίστα λογιστικού σχεδίου,) ορίζετε τύπο πεδίου λίστα και στο όνομα του αντικειμένου, επιλέγετε το όνομα του αρχείου της λίστας που επιθυμείτε να εμφανιστεί. Στην περίπτωση που θέλετε να ορίσετε και κάποιο κριτήριο, το επιλέγετε στο πεδίο «κριτήριο». Για παράδειγμα αν θέλετε να εμφανίσετε από το λογιστικό σχέδιο τους λογαριασμούς μόνο του τέταρτου επιπέδου, ορίζετε το αντίστοιχο κριτήριο – φίλτρο με drill down (πατώντας τις τρεις τελίτσες στο πεδίο του κριτηρίου).

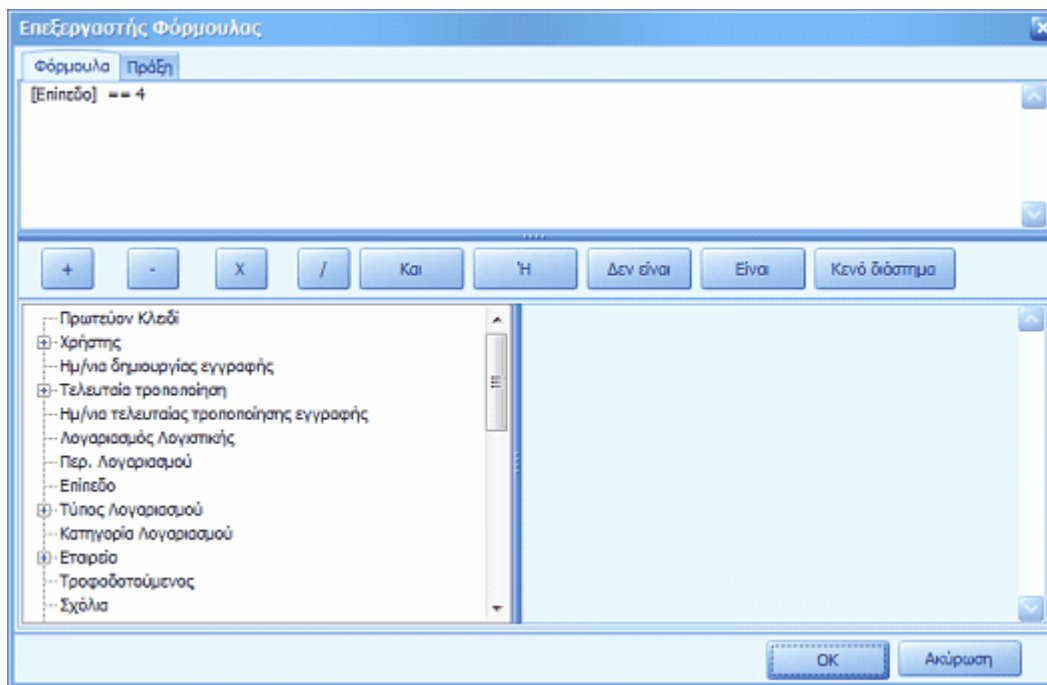

Το πρόσθετο πεδίο εμφανίζεται πλέον σε όλες τις λίστες και στο detail των παραστατικών

1.4 Παράδειγμα πρόσθετου πεδίου (διάσταση είδους)

Χαρακτηριστικό παράδειγμα αποτελεί η διάσταση ενός είδους - ένα πεδίο (πρόσθετο) το οποίο παίρνει τιμές από συγκερασμό πληροφοριών άλλων πεδίων.

Κατασκευάζετε στα πρόσθετα πεδία το πεδίο με το όνομα που επιθυμείτε (π.χ. διάσταση είδους) και έπειτα στις *αυτόματες αρίθμησης* ορίζετε στη στήλη πεδίου το όνομα του πρόσθετου πεδίου (π.χ. Item Dimension), στην οντότητα τον πίνακα που βρίσκεται (π.χ. I_Item) και τέλος στη μορφή της αρίθμησης «κατασκευάζετε» τη μορφή – συνδυασμό των στοιχείων από τα οποία συντελείται το εν λόγω πεδίο.

Παράδειγμα

The screenshots illustrate the configuration of automatic numbering for a table in the ACE ERP system. The top screenshot shows the 'I_Items' table selected in the 'Automatic Numbering' window. The middle screenshot shows the 'Data Series' configuration for 'I_Items', with 'I_Items' and 'Data_Series' circled. The bottom screenshot shows the 'Data Series' configuration for 'I_Items', with 'I_Items' and 'Data_Series' circled.

1.5 Δικαιώματα οθόνης

Με τη συγκεκριμένη επιλογή μπορεί ο εκάστοτε χρήστης – εφόσον διαθέτει δικαιώματα administrator – να διορθώσει καταχωρημένο παραστατικό χωρίς ανάγκη επέμβασης στο βασικό κώδικα

1.6 Αυτόματες αριθμήσεις

Το σύστημα δίνει τη δυνατότητα να ορίζει ο χρήστης τις αυτόματες αριθμήσεις σε κάθε πίνακα (π.χ. πελάτες, προμηθευτές, είδη) αλλά και πεδία που δημιουργούνται από τη συνένωση πολλαπλών στοιχείων (π.χ. Διαστάσεις ειδών), συνδυάζοντας πρόσθετα πεδία με αυτόματες αριθμήσεις. Για να ορίσετε αυτόματες αριθμήσεις καταγράφετε την οντότητα του συστήματος στην οποία θα εμφανίζεται η αυτόματη αρίθμηση (όνομα αρχείου, π.χ. I_Items για τα είδη), ορίζετε το πεδίο (π.χ. κωδικός είδους, Cd), τον αριθμό έναρξης, το βήμα αλλαγής της αρίθμησης (1 για συνεχόμενη αρίθμηση), το μήκος (αριθμό ψηφίων του κωδικού) και αν θα είναι σταθερό ή όχι (30-1 θα μπορούσε να είναι το ίδιο με 30-0001). Τέλος ορίζετε και τη μορφή της αυτόματης αρίθμησης (π.χ. ΠΕΛ – 0001). Το σύμβολο {0}, υποδηλώνει την άξουσα αρίθμηση.

*Αυτόματες αριθμήσεις Πρόσθετα Πεδία

Σύρτε μία στήλη εδώ για να οραδοποιήσετε κατά αυτήν τη στήλη

| Οντότητα | Πεδίο | Αριθμός έναρξης | Τρέχουσα αριθμηση | Επόμενη Αριθμηση | Βήμα | Μήκος | Σταθερό | Μορφή Αριθμησης | Συνθήκη |
|-------------|----------------|-----------------|-------------------|------------------|------|-------|-------------------------------------|---|---------|
| HFC_CHECK | Cd | 0 | 19 | 20 | 1 | 6 | <input checked="" type="checkbox"/> | ΕΠΙΤ-{0} | |
| S_Item | Cd | 0 | 23 | 24 | 1 | 5 | <input type="checkbox"/> | EIDOS_{0} | |
| SC_Contract | Cd | 0 | 1 | 2 | 1 | 5 | <input type="checkbox"/> | Contract_{0} | |
| I_Item | Cd | 0 | 0 | 0 | 1 | 6 | <input checked="" type="checkbox"/> | EΙΔΗ_{0} | |
| I_Item | Item_Dimension | 0 | 0 | 0 | 1 | 0 | <input type="checkbox"/> | [Team.Cd] + ':' + [BusinessUnit.Cd] + ':' + [SupplierGroup.Cd] + ':' + [SubTeam.Cd] | |

Κεφάλαιο

2.UPDATE VERSION

2 2.UPDATE VERSION

2.1 2.UPDATE VERSION

Οι ανανεώσεις του συστήματος παρέχονται με βάση τις εκάστοτε αλλαγές στη φορολογική νομοθεσία.

Εφόσον υπάρχουν τέτοιες αλλαγές ή/και βελτιώσεις στην εφαρμογή ο εκάστοτε πελάτης ενημερώνεται αυτόματα. Με βάση το serial number του πελάτη γίνεται ταυτοποίηση της έκδοσης (version) που υπάρχει εγκατεστημένη στον κάθε υπολογιστή. Όταν ο χρήστης πάει να ανοίξει το πρόγραμμα θα του εμφανιστεί αυτόματα το παρακάτω μήνυμα:

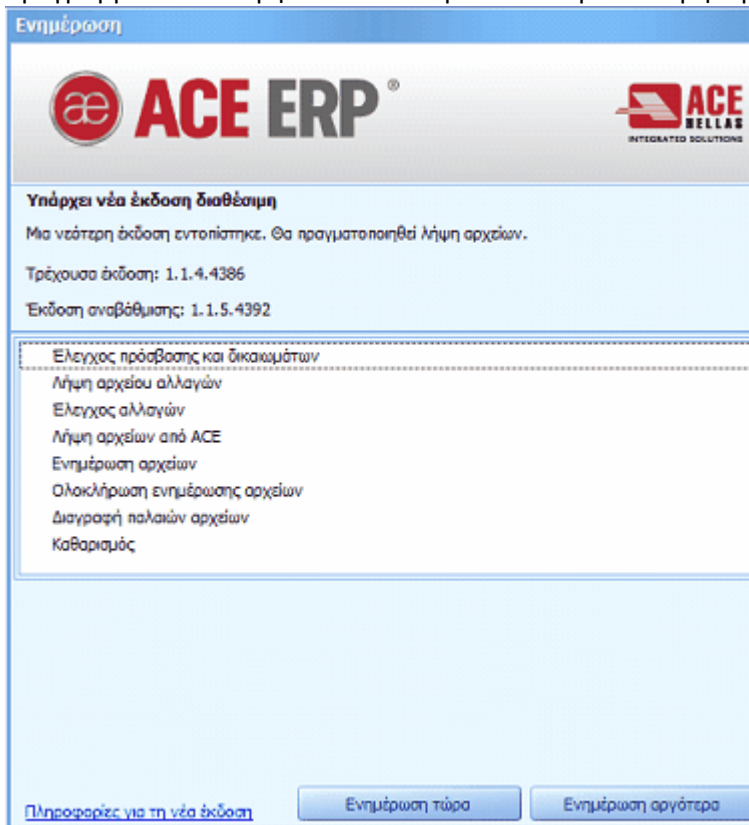

Επιλέγοντας 'Ενημέρωση τώρα' θα αρχίσει να αναβαθμίζεται αυτόματα η έκδοση του πελάτη:

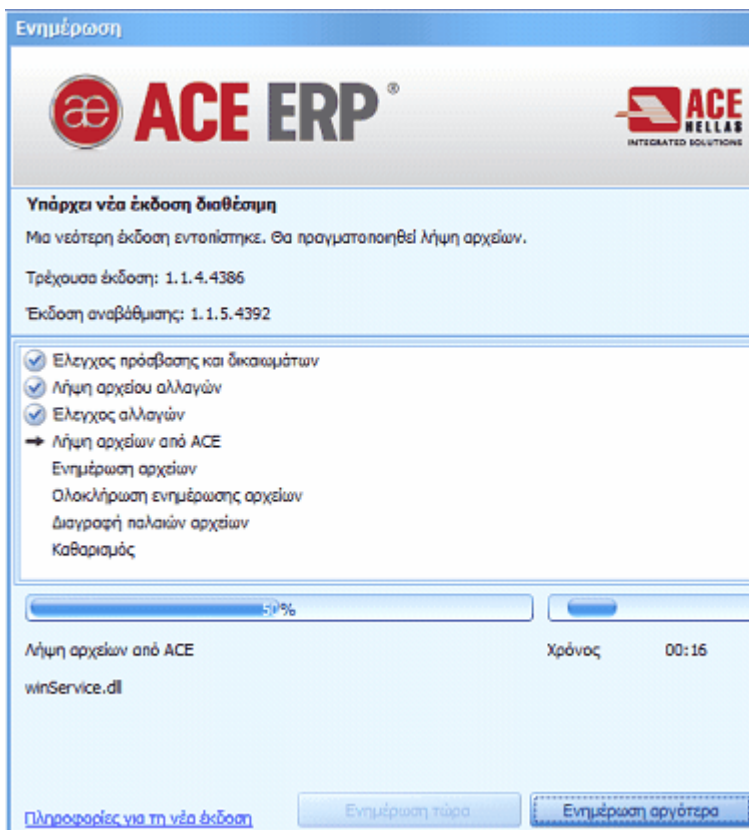

Στο τελικό πια στάδιο αναβάθμισης θα υπάρχει ενημέρωση για την επιτυχή ολοκλήρωση της διαδικασίας αναβάθμισης ή για την ύπαρξη τυχόν λαθών.

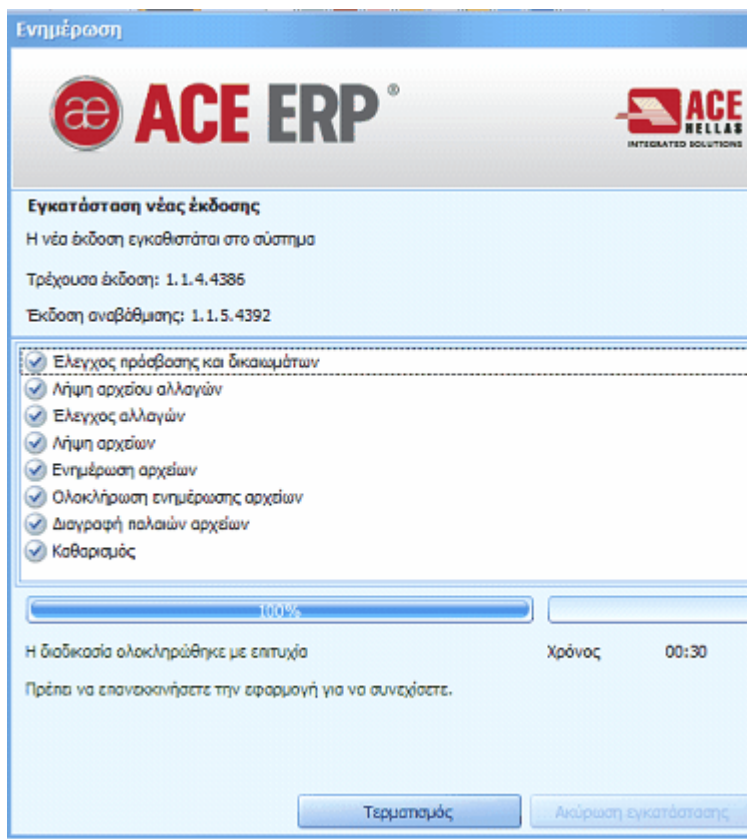

Όταν εισέλθετε στο πρόγραμμα θα ενημερωθείτε επακριβώς για τις βελτιώσεις/αλλαγές της νέας version

ACE ERP - v1.1.5.4392 Εταιρεία : Κ/ΞΙΑ Δ.ΠΙΣΤΕΥΟΣ & ΣΙΑ Ο.Ε. - ΠΙΣΤΕΥΟΣ Α.Ε. (ΛΑΛΙ)

Έκδοση 2013-04-02 - 1.1.5.4389

Γενικά

1. Ενσωματώθηκε η δυνατότητα για πλοήγηση όταν βρισκόμαστε μέσα σε μια καρτέλα. Η πλοήγηση βασίζεται στη λίστα από την οποία έχουμε ανοίξει την καρτέλα.
2. Προστέθηκε η δυνατότητα να μπαίνουν δικαιώματα ανα χρήση ή ρόλο σε επίπεδο εγγραφών. Τα δικαιώματα είναι "Ορατό", "Μόνο για ανάγνωση", "Επιτρέπεται η αντιγραφή", "Επιτρέπεται η διαγραφή"
3. Ενσωματώθηκε η δυνατότητα να στέλνονται SMS μηνύματα μέσα από την εφαρμογή. Τα μηνύματα μπορούν να σταλούν είτε πατώντας την επιλογή "Αποστολή SMS" από το μενού είτε από το κουμπί που υπάρχει δίπλα από το πεδίο "Κινητό τηλέφωνο" που υπάρχει στις καρτέλες των πελατών/προμηθευτών/επαφών. Η υπηρεσία είναι με χρέωση και για την αποστολή των μηνυμάτων απαιτείται το άνοιγμα λογαριασμού στο site <http://www.neomeson.com/>.

Παραστατικά

4. Υπήρχε λάθος στις παραμέτρους του κυκλώματος των επιταγών, με αποτέλεσμα να μην μπορεί να γίνει το αυτόματο κλείσιμο εισπρακτέων επιταγών
5. Στη λίστα "Όλα τα παραστατικά" δεν μπορούσε να γίνει ταξινόμηση με βάση τη συνολική αξία
6. Κατά τη δημιουργία ενός νέου ταμείου, βγαίνει dialog στο οποίο επιλέγουμε τους τρόπους πληρωμής με τους οποίους θέλουμε να συνδεθεί. Επίσης, προστέθηκε και διαδικασία μέσα στην οθόνη του ταμείου για να μπορεί να γίνει οποιαδήποτε στιγμή και όχι μόνο στη δημιουργία
7. Έγιναν διορθώσεις στο κύκλωμα των καλύψεων πελατών-προμηθευτών καθώς επίσης και στις ενηλικιώσεις

Υπάλληλοι

Κεφάλαιο

**3.ΟΙΚΟΝΟΜΙΚΗ
ΔΙΑΧΕΙΡΙΣΗ**

3 3.ΟΙΚΟΝΟΜΙΚΗ ΔΙΑΧΕΙΡΙΣΗ

3.1 3.1 Λογιστικές χρήσεις

Στην επιλογή των λογιστικών χρήσεων δίνεται η δυνατότητα στο χρήστη να καταχωρεί (ανά εταιρεία) τις λογιστικές χρήσεις στις οποίες καταχωρούνται οι λογιστικές εγγραφές.

Λογιστικές Χρήσεις

Σύρτετε μία στήλη εδώ για να ομαδοποιήσετε κατά αυτήν τη στήλη

| Κωδ. Εταιρείας | Περ. Εταιρείας | Περιγραφή | Ημερομηνία Από | Ημερομηνία Έως |
|----------------|----------------|------------|----------------|----------------|
| 01 | | | | |
| 01 | MI | Χρήση 2012 | 1/1/2012 | 31/12/2012 |
| 01 | MI | Χρήση 2011 | 1/1/2011 | 31/12/2011 |
| 01 | MI | Χρήση 2010 | 1/1/2010 | 31/12/2010 |
| 01 | MI | Χρήση 2009 | 1/1/2009 | 31/12/2009 |

3.2 3.2 Ανάλυση λογιστικών χρήσεων

Ορίζοντας εταιρεία περιγραφή και έτος στα πεδία του ημερομηνιακού διαστήματος και πατώντας το κουμπί «Αυτόματο άνοιγμα» το σύστημα ανοίγει όλους τους μήνες όπου μπορεί ο χρήστης να καταχωρεί εγγραφές λογιστικής και οι οποίες ανήκουν στην εν λόγω λογιστική χρήση. Επιλέγοντας το checkbox «*νοίγμα περιόδου σε όλες τις εταιρείες*» ανοίγονται αυτόματα οι χρήσεις σε όλες τις καταχωρημένες στο σύστημα εταιρείες.

Η ένδειξη (checkbox) κλειστέη επισημαίνει πως έχει γίνει οριστικοποίηση της περιόδου και απαγορεύει στο χρήστη να καταχωρήσει εγγραφές λογιστικής. Επιλέγεται αυτόματα με τη διαδικασία της **οριστικοποίησης**.

Ο κάθε χρήστης (που έχει και τα αντίστοιχα δικαιώματα) μπορεί να ανοίξει τόσες λογιστικές περιόδους, όσες επιθυμεί για να μπορεί να κάνει τον επιθυμητό διαχωρισμό των εγγραφών στο τέλος της κάθε χρήσης (π.χ. 13^η, 14^η, περίοδος κοκ).

Στην ουσία τα φίλτρα των εγγραφών ισολογισμού, κλεισίματος, τακτοποιητικές και γενικής εκμετάλλευσης μπορεί να είναι και οι λογιστικές περιόδοι, **το νούμερο ισοζυγίου** αλλά και ο **τύπος εγγραφών** των παραστατικών του λογιστηρίου.

Επεξεργασία Χρήση

Χρήση

Εταιρεία: MI

Περιγραφή: Χρήση 2012 Άνοιγμα περιόδου σε όλες τις εταιρείες

Ημερομηνία Από: 1/1/2012

Ημερομηνία Έως: 31/12/2012

Λογιστικές Περίοδοι

Σύρτετε μία στήλη εδώ για να ομαδοποιήσετε κατά αυτήν τη στήλη

| Περιγραφή | Ημερομηνία Από | Ημερομηνία Έως | Τύπος Περιόδου | Κλειστή |
|------------------|----------------|----------------|----------------|--------------------------|
| Ιανουάριος 2012 | 1/1/2012 | 31/1/2012 | Κανονική | <input type="checkbox"/> |
| Φεβρουάριος 2012 | 1/2/2012 | 29/2/2012 | Κανονική | <input type="checkbox"/> |
| Μάρτιος 2012 | 1/3/2012 | 31/3/2012 | Κανονική | <input type="checkbox"/> |
| Απρίλιος 2012 | 1/4/2012 | 30/4/2012 | Κανονική | <input type="checkbox"/> |
| Μάιος 2012 | 1/5/2012 | 31/5/2012 | Κανονική | <input type="checkbox"/> |
| Ιούνιος 2012 | 1/6/2012 | 30/6/2012 | Κανονική | <input type="checkbox"/> |
| Ιούλιος 2012 | 1/7/2012 | 31/7/2012 | Κανονική | <input type="checkbox"/> |
| Αύγουστος 2012 | 1/8/2012 | 31/8/2012 | Κανονική | <input type="checkbox"/> |
| Σεπτέμβριος 2012 | 1/9/2012 | 30/9/2012 | Κανονική | <input type="checkbox"/> |
| Οκτώβριος 2012 | 1/10/2012 | 31/10/2012 | Κανονική | <input type="checkbox"/> |
| Νοέμβριος 2012 | 1/11/2012 | 30/11/2012 | Κανονική | <input type="checkbox"/> |
| Δεκέμβριος 2012 | 1/12/2012 | 31/12/2012 | Κανονική | <input type="checkbox"/> |
| Ιανουάριος 2012 | 1/1/2012 | 1/1/2012 | Ανοίγματος | <input type="checkbox"/> |
| Δεκέμβριος 2012 | 31/12/2012 | 31/12/2012 | Κλεισίματος | <input type="checkbox"/> |

3.3 3.3 Λογιστικό σχέδιο

Στην οθόνη των λογαριασμών λογιστικής καταχωρείται το λογιστικό σχέδιο της κάθε εταιρείας. Καταχωρείτε τους λογαριασμούς γενικής - χρηματοοικονομικής λογιστικής και αναλυτικής - λογιστική κόστους, τις περιγραφές τους, προσδιορίζετε το επίπεδο τους και συμπληρώνετε ένα σύνολο προσδιοριστικών πληροφοριών των λογαριασμών με σκοπό την αυτοματοποίηση των λογιστικών διαδικασιών αλλά και την εξαγωγή κατάλληλων εκτυπωτικών. Η λίστα των λογαριασμών λογιστικής εμφανίζει τις επιθυμητές στήλες ανάλογα με την παραμετροποίηση της οθόνης. Ο κάθε χρήστης αποθηκεύει τη δική του παραμετροποίηση (πατώντας στο μενού το κουμπί αποθήκευσης της παραμετροποίησης) η οποία και εμφανίζεται κάθε φορά που ο χρήστης εισέρχεται στο σύστημα με τα προσωπικά του στοιχεία σύνδεσης.

Οι προτεινόμενες στήλες του λογιστικού σχεδίου είναι οι εξής:

| Κωδ. Εταιρείας | Λογαριασμός | Περ. λογαριασμού | Επίπεδο |
|-----------------|-----------------|------------------|----------|
| Τροφοδοτούμενος | Συνολική χρέωση | Συνολική πίστωση | Υπόλοιπο |

Στην περίπτωση που επιθυμείτε να προσθέσετε επιπλέον στήλες κάνετε δεξί κλικ στον τίτλο των στηλών και επιλέγετε από το μενού που σας εμφανίζεται «Επιλογέας Στηλών». Από το σύνολο των δυνατών στηλών που μπορούν να προστεθούν επιλέγετε με διπλό κλικ τις επιθυμητές. Για την αποθήκευση της ανανεωμένης οθόνης πατήστε στο μενού το κουμπί αποθήκευσης της παραμετροποίησης.

Όλες οι στήλες (κάτω από τον τίτλο τους) εμφανίζουν τη γραμμή των φίλτρων. Για την εμφάνιση της γραμμής των φίλτρων (σε περίπτωση που δεν είναι ορατή), πατήστε δεξί κλικ στη γραμμή τίτλων της λίστας που θέλετε να θέσετε τα κριτήρια εύρεσης και επιλέξτε εμφάνιση γραμμής φίλτρου.

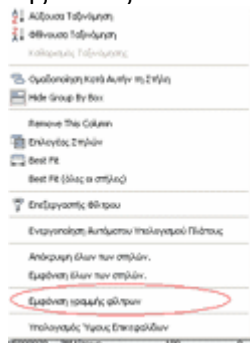

Πληκτρολογώντας τους αρχικούς χαρακτήρες των καταχωρημένων δεδομένων τα στοιχεία φιλτράρονται στην οθόνη. Μπορείτε να ορίσετε ένα φίλτρο προσδιορίζοντας κριτήρια για ένα ή περισσότερα πεδία στον πίνακα του λογιστικού σχεδίου. Το πρόγραμμα ελέγχει, στη συνέχεια, όλες τις εγγραφές και φιλτράρονται μόνο οι εγγραφές που πληρούν τα συγκεκριμένα κριτήρια. Με τον ορισμό ενός φίλτρου σε οποιοδήποτε πεδίο εμφανίζεται στο δεξί κάτω μέρος της οθόνης το πεδίο «επεξεργασία φίλτρου». Πατώντας το, σας εμφανίζεται η οθόνη των σύνθετων φίλτρων (Flowfilters), όπου μπορείτε να ορίσετε συγκεκριμένους περιορισμούς για όλα τα πεδία της οθόνης.

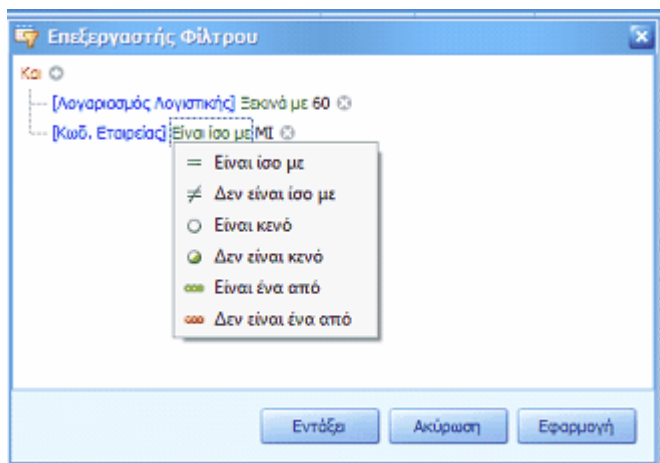

Πατώντας το «Και» προσθέτετε νέα πεδία, επιλέγοντας το «είναι ίσο με» σας εμφανίζει τη λίστα των επιλογών που έχετε και τέλος στο πεδίο «δώστε τιμή» ορίζετε χειροκίνητα τους χαρακτήρες που επιθυμείτε. Πατώντας εφαρμογή το σύστημα εφαρμόζει τις παραμέτρους στα φίλτρα χωρίς να σας κλείσει την οθόνη, ενώ πατώντας εντάξει σημαίνει πως είστε σίγουροι για τους χαρακτήρες που θέσατε και σας κλείνει το παράθυρο της επεξεργασίας του σύνθετου φίλτρου.

Μπορείτε επίσης να εμφανίσετε τα σύνθετα φίλτρα, κάνοντας δεξί κλικ σε μία στήλη και επιλέγεται «επεξεργαστής φίλτρου».

Για να προσθέσετε ένα νέο λογαριασμό λογιστικής μπορείτε να κάνετε τις εξής κινήσεις:

1. Να πατήσετε στη γραμμή του μενού το κουμπί «Νέα εγγραφή», ή διαφορετικά το πλήκτρο συντόμευσης Ctrl+N (όπου και καταχωρείτε αναλυτικά την καρτέλα του λογαριασμού).
2. Να πατήσετε στη γραμμή του μενού το κουμπί «Εισαγωγή δεδομένων» και στο παράθυρο που σας εμφανίζεται ορίζετε το path του αρχείου excel από το οποίο θα γίνει η εισαγωγή των στοιχείων του λογιστικού σχεδίου. Βασική προϋπόθεση αποτελεί η ομοιομορφία και η ίδια σειρά των στηλών του συστήματος που εμφανίζονται στην οθόνη με τις αντίστοιχες του αρχείου προς εισαγωγή.
3. Να εφαρμόσετε τη διαδικασία copy-paste από αντίστοιχο αρχείο excel έχοντας επίσης ως βασική προϋπόθεση την ομοιομορφία των στηλών καθώς επίσης και το στυλ της οθόνης να είναι **λίστα επεξεργασία**.

Λογιστικό Σχέδιο

Σύρτετε μία στήλη εδώ για να ομαδοποιήσετε κατά αυτήν τη στήλη

| Κωδ. Εταιρείας | Λογαριασμός | Περ. Λογαριασμού | Επίπεδο | Τροφούδο... | Συνολική χρέωση | Συνολική πίστωση | Υπόλοιπο |
|----------------|---------------|-------------------------------------|---------|-------------------------------------|-----------------|------------------|------------|
| 01 | 60 | | | | | | |
| 01 | 60 | ΑΜΟΙΒΕΣ ΚΑΙ ΕΞΟΔΑ ΠΡΟΣΩΠΙΚΟΥ | 1 | | 550,00 € | 0,00 € | 550,00 € |
| 01 | 60.00 | ΑΜΟΙΒΕΣ ΕΜΜΙΣΘΟΥ ΠΡΟΣΩΠΙΚΟΥ | 2 | | 0,00 € | 0,00 € | 0,00 € |
| 01 | 60.00.00 | ΤΑΚΤΙΚΕΣ ΑΠΟΔΟΧΕΣ | 3 | | 0,00 € | 0,00 € | 0,00 € |
| 01 | 60.00.00.0000 | ΤΑΚΤΙΚΕΣ ΑΠΟΔΟΧΕΣ | 4 | <input checked="" type="checkbox"/> | 0,00 € | 0,00 € | 0,00 € |
| 01 | 60.00.03 | ΔΩΡΑ ΕΟΡΤΩΝ | 3 | | 0,00 € | 0,00 € | 0,00 € |
| 01 | 60.00.03.0100 | ΔΩΡΑ ΠΑΣΧΑ | 4 | <input checked="" type="checkbox"/> | 100,00 € | 0,00 € | 100,00 € |
| 01 | 60.00.03.0200 | ΔΩΡΑ ΧΡΙΣΤΟΥΓΕΝΝΩΝ | 4 | <input checked="" type="checkbox"/> | 0,00 € | 0,00 € | 0,00 € |
| 01 | 60.00.05 | ΑΠΟΔΟΧΕΣ ΑΣΘΕΝΕΙΑΣ | 3 | | 0,00 € | 0,00 € | 0,00 € |
| 01 | 60.00.05.0000 | ΑΠΟΔΟΧΕΣ ΑΣΘΕΝΕΙΑΣ | 4 | <input checked="" type="checkbox"/> | 0,00 € | 0,00 € | 0,00 € |
| 01 | 60.00.06 | ΑΠΟΔΟΧΕΣ ΚΑΝΟΝΙΚΗΣ ΑΔΕΙΑΣ | 3 | | 0,00 € | 0,00 € | 0,00 € |
| 01 | 60.00.06.0000 | ΑΠΟΔΟΧΕΣ ΚΑΝΟΝΙΚΗΣ ΑΔΕΙΑΣ | 4 | <input checked="" type="checkbox"/> | 0,00 € | 0,00 € | 0,00 € |
| 01 | 60.00.07 | ΕΠΙΔΟΜΑΤΑ ΚΑΝΟΝΙΚΗΣ ΑΔΕΙΑΣ | 3 | | 0,00 € | 0,00 € | 0,00 € |
| 01 | 60.00.07.0000 | ΕΠΙΔΟΜΑΤΑ ΚΑΝΟΝΙΚΗΣ ΑΔΕΙΑΣ | 4 | <input checked="" type="checkbox"/> | 0,00 € | 0,00 € | 0,00 € |
| 01 | 60.00.08 | ΑΠΟΖΗΜΙΩΣΕΙΣ ΜΗ ΧΟΡΗΓΟΥΜΕΝΩΝ ΑΔΕΙΩΝ | 3 | | 0,00 € | 0,00 € | 0,00 € |
| 01 | 60.00.08.0000 | ΑΠΟΖΗΜΙΩΣΕΙΣ ΜΗ ΧΟΡΗΓΟΥΜΕΝΩΝ ΑΔΕΙΩΝ | 4 | <input checked="" type="checkbox"/> | 0,00 € | 0,00 € | 0,00 € |
| 01 | 60.00.10 | ΕΚΤΑΚΤΕΣ ΑΜΟΙΒΕΣ | 3 | | 0,00 € | 0,00 € | 0,00 € |
| 01 | 60.00.10.0000 | ΕΚΤΑΚΤΕΣ ΑΜΟΙΒΕΣ | 4 | <input checked="" type="checkbox"/> | 0,00 € | 0,00 € | 0,00 € |
| 01 | 60.00.11 | ΑΜΟΙΒΕΣ ΕΚΤΟΣ ΕΔΡΑΣ | 3 | | 0,00 € | 0,00 € | 0,00 € |
| 01 | 60.00.11.0000 | ΑΜΟΙΒΕΣ ΕΚΤΟΣ ΕΔΡΑΣ | 4 | <input checked="" type="checkbox"/> | 0,00 € | 0,00 € | 0,00 € |
| 01 | 60.01 | ΑΜΟΙΒΕΣ ΗΜΕΡΟΜΙΣΘΙΟΥ ΠΡΟΣΩΠΙΚΟΥ | 2 | | 100,00 € | 0,00 € | 100,00 € |
| | | | | | 2.300,00 € | 0,00 € | 2.300,00 € |

[Λογαριασμός Λογιστικής] Σαν '60%' Και [Κωδ. Εταιρείας] = 'Μ'

3.4 Καρτέλα λογαριασμού

Κάνοντας διπλό κλικ σε ένα λογαριασμό λογιστικής εμφανίζεται η αναλυτική καρτέλα του. Στο πρώτο tab «Γενικά στοιχεία» αναγράφονται τα περιγραφικά στοιχεία του λογαριασμού (εταιρεία στην οποία ανήκει, κωδικός και περιγραφή του λογαριασμού καθώς επίσης και κάποια σχόλια). Τα πεδία της συνολικής χρέωσης, πίστωσης καθώς και του υπολοίπου, εμφανίζουν τα αντίστοιχα υπόλοιπα του λογαριασμού για την τρέχουσα οικονομική χρήση. Στην περίπτωση που επιθυμείτε να δείτε αναλυτικά τις κινήσεις του λογαριασμού (ορίζοντας χειροκίνητα το επιθυμητό χρονικό διάστημα) πατάτε τον υπερσύνδεσμο του αντίστοιχου υπολοίπου.

Υπόλοιπο Λογαριασμού 64.05.01.0000 Ενημερώσεις Λογαριασμού Καρτέλα Λογαριασμού

Φίλτρο

Από Ημερ/νία 5/5/2002 Αναζήτηση

Εως Ημερ/νία 5/5/2011

Σύρτετε μία στήλη εδώ για να ομαδοποιήσετε κατά αυτήν τη στήλη

| Ημερομηνία | Κωδικός Σειράς | Κωδ. Παραστατικού | Περ. Παραστατικού | Αριθμ. Παραστατικού | Χρέωση | Πίστωση | Υπόλοιπο |
|------------|----------------|-------------------|--------------------|---------------------|----------|---------|----------|
| 26/1/2009 | 01 | ΑΓΟΔ-ΕΙΣΤΡ | ΑΠΟΛΕΙΞΗ ΕΙΣΤΡΑΞΗΣ | 02009001399 | 100,00 € | 0,00 € | 100,00 € |
| 1/1/2010 | 01 | ΜΤΧ ΚΕΦ | ΜΕΤΟΧΙΚΟ ΚΕΦΑΛΑΙΟ | | 100,00 € | 0,00 € | 100,00 € |

Οι προτεινόμενες στήλες του λογιστικού σχεδίου είναι οι εξής:

Ημερομηνία Κωδικός σειράς Κωδ. Παραστατικού Περ. Παραστατικού
Αριθμ. Παραστατικού Χρέωση Πίστωση Υπόλοιπο

Πατώντας το tab «Επιπλέον στοιχεία», εμφανίζεται μία λίστα στην οποία μπορείτε να αντιστοιχίσετε το λογαριασμό λογιστικής του ελληνικού γενικού λογιστικού σχεδίου με λογαριασμό (περιγραφή και κωδικός) ξένου λογιστικού σχεδίου ανά χώρα. Η εν λόγω λειτουργία σχετίζεται με την εξαγωγή ισοζυγίων ανά χώρα (με την κίνηση του πρωτογενούς λογαριασμού γενικής λογιστικής, στη συγκεκριμένη περίπτωση με την κίνηση του λογαριασμού του ελληνικού γενικού λογιστικού σχεδίου).

| Γενικά Στοιχεία | | Επιπλέον Στοιχεία | |
|--|------------------|-------------------|--|
| Εναλ. Περιγραφές | | | |
| Σύρτε μία στήλη εδώ για να ομαδοποιήσετε κατά αυτήν τη στήλη | | | |
| Λογαριασμός Λογιστικής | Περιγραφή | Χώρα | |
| 6101 | Payroll Expenses | United Kingdom | |

Στο tab «Στοιχεία Λογαριασμού», ορίζετε τα εξής στοιχεία:

Τον τύπο λογαριασμού (ως πληροφοριακό στοιχείο)

Την κατηγορία στην οποία ανήκει, απαραίτητο στοιχείο για την αυτόματη δημιουργία των εσόδων-εξόδων (κύκλωμα εσόδων-εξόδων) καθώς επίσης και για την εξαγωγή της ΜΥΦ.

Το πεδίο του επιπέδου ορίζει το επίπεδο του λογαριασμού.

Το checkbox «Τροφοδοτούμενος» υποδηλώνει ότι ο εν λόγω λογαριασμός λογιστικής κινείται στα λογιστικά άρθρα.

Το checkbox «Ανάλυση σε κόστος» δηλώνει πώς αν ο συγκεκριμένος λογαριασμός συμμετέχει σε λογιστικό άρθρο (απευθείας λογιστική καταχώρηση) θα ενημερώσει το report της κοστολόγησης.

Το checkbox «Ενημερώνει Cash Flow» δηλώνει πως ο λογαριασμός θα ενημερώσει την εκτύπωση των ταμειακών ροών.

Το checkbox «Αναλυτικής Λογιστικής» δηλώνει πως ο λογαριασμός είναι λογαριασμός αναλυτικής λογιστικής.

Το checkbox «Αποσβεσθέντα» επιλέγεται όταν ο λογαριασμός λογιστικής ανήκει στα αποσβεσθέντα – αποσβεσμένα πάγια, έτσι ώστε να αφαιρείται το αντίστοιχο ποσό των αποσβέσεων από την αξία κτήσης για τον ορθό υπολογισμό της αναπόσβεστης αξίας των παγίων στις οικονομικές καταστάσεις.

Το checkbox «Λογαριασμός ΦΠΑ» υποδηλώνει ότι ο λογαριασμός λογιστικής είναι λογαριασμός ΦΠΑ. Το συγκεκριμένο πεδίο όταν επιλεγεί ενεργοποιεί το πεδίο «Ομάδα ΦΠΑ», όπου και επιλέγεται η ομάδα ΦΠΑ που απαιτείται.

Τον τρόπο αποτελέσματος του λογαριασμού έτσι ώστε να δημιουργείται σωστά το λογιστικό άρθρο της γενικής εκμετάλλευσης (για τους λογαριασμούς της κατάστασης αποτελεσμάτων χρήσης), ή των εγγραφών ανοίγματος / κλεισίματος – απογραφές (για τους λογαριασμούς ισολογισμού).

Το είδος του λογαριασμού, όπου επιλέγεται αν ο λογαριασμός είναι ισολογισμού ή κατάστασης αποτελεσμάτων χρήσης. Στην περίπτωση του ισολογισμού ενεργοποιούνται τα αμέσως επόμενα 2 πεδία «Λογ. Απογραφής Ανοίγματος» και Λογ. Απογραφής Κλεισίματος» έτσι ώστε να επιλεχθούν οι κατάλληλοι λογαριασμοί για την αυτοματοποιημένη διαδικασία των απογραφών (και απενεργοποιείται το πεδίο «Λογ. Γενικής Εκμετάλλευσης»). Στην περίπτωση που ο λογαριασμός είναι κατάστασης αποτελεσμάτων χρήσης ενεργοποιείται το πεδίο «Λογ. Γενικής Εκμετάλλευσης» για να δώσει τη δυνατότητα στο χρήστη να επιλέξει τον αντίστοιχο λογαριασμό γενικής εκμετάλλευσης σύμφωνα με τον οποίο θα δημιουργηθεί το αυτόματο άρθρο στο τέλος της χρήσης.

Ισολογισμός: Επιλέγετε την κατηγορία του ισολογισμού την οποία θα ενημερώσει ο λογαριασμός γενικής λογιστικής.

Υπόλοιπο: Επιλέγεται το υπόλοιπο του λογαριασμού (το συγκεκριμένο πεδίο συμμετέχει στον υπολογισμό των οικονομικών καταστάσεων, των αριθμοδεικτών, των βιβλίων εσόδων-εξόδων).

Κατ. Αποτελεσμάτων Χρήσης: Επιλέγεται την κατηγορία της κατάστασης αποτελεσμάτων χρήσης την οποία θα ενημερώσει ο λογαριασμός γενικής λογιστικής.

ΠΔΑ: Επιλέγεται την κατηγορία του πίνακα διάθεσης αποτελεσμάτων την οποία θα ενημερώσει ο λογαριασμός γενικής λογιστικής.

Ομάδα Βιβλίου Εσόδων/Εξόδων: Επιλέγεται την κατηγορία / στήλη των βιβλίων εσόδων - εξόδων την οποία θα ενημερώσει ο λογαριασμός γενικής λογιστικής.

Tab 'Επιπλέον Στοιχεία':

The 'Additional Details' tab shows a table for mapping accounts to countries. The table has columns for 'Account Name' (Λογαριασμός Λογιστικής), 'Description' (Περιγραφή), 'Country (Type of country)' (Χώρα (Τύπος χώρας)), and 'Country (Per. country)' (Χώρα (Περ. χώρας)). A search prompt at the top reads: 'Σύρτε μία στήλη εδώ για να ομαδοποιήσετε κατά αυτήν τη στήλη'.

Στο συγκεκριμένο tab ορίζετε τις αντιστοιχίσεις λογαριασμών του ΕΓΛΣ με αντίστοιχα ξένα (ανά χώρα)

Tab 'Αναλυτική Λογιστική':

Γενικά Στοιχεία Επιπλέον Στοιχεία

Εταιρεία: ΓΕΦΥΡΑ ΛΕΙΤΟΥΡΓΙΑ Α.Ε. ΚΕΝΤΡΙΚΟ 02 Συνολική χρέωση: 1.353,32

Λογαριασμός: 64.01.01.001 Συνολική πίστωση: 1.353,32

Περιγραφή: ΕΞΟΔΑ ΤΑΞΕΙΔΙΩΝ ΕΞ.ΠΡΟΣΩΠΙΚΟΥ Υπόλοιπο: 0,00

Σχόλια:

Στοιχεία Λογαριασμού Αναλυτική Λογιστική Διαστάσεις

Περιγραφή

1

Εγγραφή 1 από 1

Συνθήκες

| Μοντέλο Κ.Κ. | Μοντέλο Κ.Κ. | Ομάδα | Ομάδα | Κέντρο | Κέντρο |
|--------------|--------------|-------|-------|--------|--------|
| ... | ... | ... | ... | ... | ... |
| ... | ... | ... | ... | ... | ... |

Εγγραφή 1 από 1

Λογαριασμοί Αναλυτικής Λογιστικής

| Λογαριασμός Αναλυτικής Λογιστικής | Χρέωση/Πίστωση |
|-----------------------------------|----------------|
| 92.C(4,4,2).A(1,2).C(2,1,3) | Χρέωση |
| 90.06.A(1,2) | Πίστωση |

Στο συγκεκριμένο tab ορίζονται παραμετρικά οι λογαριασμοί της Αναλυτικής λογιστικής.

3.5 3.5Νούμερο ισοζυγίου

Το νούμερο ισοζυγίου ορίζεται στην καταχώρηση παραστατικού (σε περίπτωση που δεν έχει οριστεί ως παράμετρος στους τύπους παραστατικών) για να διαχωριστούν – φιλτραριστούν οι εγγραφές λογιστικής. Ο διαχωρισμός των εγγραφών γίνεται και στις λογιστικές εκτυπώσεις. Μία τυπική παραμετροποίηση νούμερων ισοζυγίου παρατίθενται στον πίνακα του συστήματος «Νούμερο Ισοζυγίου».

Νούμερο ισοζυγίου

Σύρτετε μία στήλη εδώ για να ομαδοποιήσετε κατά αυτήν τη στήλη

| Κωδικός Νούμερου Ισοζυγίου | Περιγραφή Νούμερου Ισοζυγίου |
|----------------------------|------------------------------|
| 0 | ΒΑΣΙΚΟ ΝΟΥΜΕΡΟ ΙΣΟΖΥΓΙΟΥ |
| 1 | ΕΓΓΡΑΦΕΣ ΑΝΟΙΓΜΑΤΟΣ ΧΡΗΣΗΣ |
| 2 | ΕΓΓΡΑΦΕΣ ΚΛΕΙΣΙΜΑΤΟΣ ΧΡΗΣΗΣ |
| 3 | ΤΑΚΤΟΠΟΙΗΤΙΚΕΣ ΕΓΓΡΑΦΕΣ |
| 4 | ΙΣΟΖΥΓΙΟ ΙΣΟΛΟΓΙΣΜΟΥ |

3.6 Παραδείγματα λογιστικών εγγραφών

- Αγορά εδαφικής έκτασης

10 Εδαφικές εκτάσεις
10.00 Γήπεδα - Οικόπεδα

38 Χρηματικά Διαθέσιμα
38.00 Ταμείο

- Έξοδα επιβάρυνσης μετά την αγορά (π.χ. συμβολαιογραφικά)

16 Ανώματες ακινητοποιήσεις και έξοδα πολυετούς απόσβεσης
16.14 Έξοδα κτήσεως ακινητοποιήσεων

38 Χρηματικά Διαθέσιμα
38.00 Ταμείο

Έξοδα διαμορφώσεως των εδαφικών εκτάσεων

- Αν τα σχετικά έργα δεν φθείρονται (εκβραχισμοί, ισοπεδώσεις) --> Προσαυξάνεται η τιμή κτήσεως

10 Εδαφικές εκτάσεις
10.00 Γήπεδα - Οικόπεδα

38 Χρηματικά Διαθέσιμα
38.00 Ταμείο

- Αν τα σχετικά έργα φθείρονται --> Αποσβένονται

(Αρκεί να μην έχουν περιληφθεί στο κόστος των τεχνικών έργων ως τμήμα του κόστους κατασκευής)

11 Κτίρια - Εγκαταστάσεις κτιρίων - τεχνικά έργα
11.03 Υποκείμενες σε απόσβεση διαμορφώσεις γηπέδων

38 Χρηματικά Διαθέσιμα
38.00 Ταμείο

Όταν υπάρχει κίνδυνος οικονομικής απαξίωσης και υποτίμησης της εδαφικής έκτασης σχηματίζεται πρόβλεψη με πίστωση του λογαριασμού 44.10 και χρέωση του 83.10.

83 Προβλέψεις για έκτακτους κινδύνους
83.10 Προβλέψεις απαξιώσεων και υποτιμήσεων πάγιων στοιχείων

44 Προβλέψεις
44.10 Προβλέψεις απαξιώσεων και υποτιμήσεων πάγιων στοιχείων

Πώληση Παγίων**Πώληση μη οικοδομημένης εδαφικής έκτασης**

(Τίμημα της πώλησης)

38 Χρηματικά Διαθέσιμα

38.00 Ταμείο

10 Εδαφικές Εκτάσεις

10.00 Γήπεδα - Οικόπεδα

(Τυχόν σχηματισμένη πρόβλεψη για υποτίμηση της πωλούμενης έκτασης)

44 Προβλέψεις

44.10 Προβλέψεις απαξιώσεων και υποτιμήσεων πάγιων στοιχείων

10 Εδαφικές Εκτάσεις

10.00 Γήπεδα - Οικόπεδα

(Τυχόν έξοδα που δημιουργούνται από την πώληση του παγίου)

10 Εδαφικές Εκτάσεις

10.00 Γήπεδα - Οικόπεδα

38 Χρηματικά Διαθέσιμα

38.00 Ταμείο

Έξοδα κτήσεως ακινητοποιήσεων και οι υποκείμενες σε απόσβεση διαμορφώσεις γηπέδων -->
αποσβένονται

66 Αποσβέσεις παγίων ενσωματωμένες στο λειτουργικό κόστος

66.01 Αποσβέσεις κτιρίων - εγκαταστάσεις κτιρίων - τεχνικών έργων

66.01.03 Αποσβέσεις διαμορφώσεως γηπέδων

66.05 Αποσβέσεις ασώματων ακινητοποιήσεων και εξόδων πολυετούς απόσβεσης

66.05.14 Αποσβέσεις εξόδων κτήσεως ακινητοποιήσεων

11 Κτίρια - Εγκαταστάσεις κτιρίων - τεχνικά έργα

11.99 Αποσβεσμένα κτίρια - Εγκαταστάσεις κτιρίων - τεχνικά έργα

11.99.03 Αποσβεσμένες διαμορφώσεις γηπέδων

16 Ανώματες ακινητοποιήσεις και έξοδα πολυετούς απόσβεσης

16.99 Αποσβεσμένες ακινητοποιήσεις και έξοδα πολυετούς απόσβεσης

16.99.14 Αποσβεσμένα έξοδα κτήσεως ακινητοποιήσεων

- Υπολογισμός αποσβέσεων

11 Κτίρια - Εγκαταστάσεις κτιρίων - τεχνικά έργα
11.99 Αποσβεσμένα κτίρια - Εγκαταστάσεις κτιρίων - τεχνικά έργα
11.99.03 Αποσβεσμένες διαμορφώσεις γηπέδων
16 Ανώματες ακινητοποιήσεις και έξοδα πολυετούς απόσβεσης
16.99 Αποσβεσμένες ακινητοποιήσεις και έξοδα πολυετούς απόσβεσης

11 Κτίρια - Εγκαταστάσεις κτιρίων - Τεχνικά έργα
11.03 Υποκείμενες σε απόσβεση διαμορφώσεις γηπέδων
16 Ανώματες ακινητοποιήσεις και έξοδα πολυετούς απόσβεσης
16.14 Έξοδα κτήσεως ακινητοποιήσεων

- Εάν υπάρχει αναπόσβεστο υπόλοιπο (Αν το υπόλοιπο του λογ/σμού εδαφικές εκτάσεις είναι χρεωστικό) τότε ενσωματώνετε τις διαμορφώσεις και τα έξοδα κτήσης στο λογαριασμό 10.00 Γήπεδα

10 Εδαφικές Εκτάσεις
10.00 Γήπεδα - Οικόπεδα

11 Κτίρια - Εγκαταστάσεις κτιρίων - τεχνικά έργα
11.03 Υποκείμενες σε απόσβεση διαμορφώσεις γηπέδων
16 Ανώματες ακινητοποιήσεις και έξοδα πολυετούς απόσβεσης
16.14 Έξοδα κτήσεως ακινητοποιήσεων

- Εάν ο λογαριασμός εδαφικών εκτάσεων έχει (ακόμη) χρεωστικό υπόλοιπο πρέπει να κλείσει

81 Έκτακτα και ανόργανα αποτελέσματα
81.02 Έκτακτες ζημίες
81.02.00 Ζημίες από εκποίηση ακινήτων

10 Εδαφικές εκτάσεις
10.00 Γήπεδα οικόπεδα

- Εάν ο λογαριασμός εδαφικών εκτάσεων έχει πιστωτικό υπόλοιπο τότε έχουμε κέρδος

10 Εδαφικές εκτάσεις
10.00 Γήπεδα οικόπεδα

81 Έκτακτα και ανόργανα αποτελέσματα
81.03 Έκτακτα κέρδη
81.03.00 Κέρδη από εκποίηση ακινήτων

ΕΓΓΡΑΦΕΣ ΑΠΟΣΒΕΣΕΩΝ

- Τακτικές Αποσβέσεις

66 Αποσβέσεις παγίων ενσωματωμένες στο λειτουργικό κόστος

66.01 Αποσβέσεις κτιρίων

11 Κτίρια - Εγκαταστάσεις κτιρίων - τεχνικά έργα

11.99 Αποσβεσμένα κτίρια - εγκαταστάσεις κτιρίων - τεχνικά έργα

- Τακτικές και πρόσθετες αποσβέσεις

66 Αποσβέσεις παγίων ενσωματωμένες στο λειτουργικό κόστος

66.01 Αποσβέσεις κτιρίων

85 Αποσβέσεις παγίων μη ενσωματωμένες στο λειτουργικό κόστος

85.01 Αποσβέσεις κτιρίων

11 Κτίρια - Εγκαταστάσεις κτιρίων - τεχνικά έργα

11.99 Αποσβεσμένα κτίρια - εγκαταστάσεις κτιρίων - τεχνικά έργα

Αγορά παγίου με επιχορηγήσεις

(Τα μηχανήματα χρεώνονται με τη συνολική αξία που έχουν και όχι με το ποσό που θα πληρώσει η επιχείρηση)

12 Μηχανήματα - Τεχνικές εγκαταστάσεις - Λοιπός μηχανολογικός εξοπλισμός

12 Μηχανήματα

38 Χρηματικά Διαθέσιμα

38.00 Ταμείο

(Με την κοινοποίηση ότι η επιχείρηση δικαιούται την επιχορήγηση)

33 Χρεώστες

33.14 Ελληνικό Δημόσιο

41 Αποθεματικά - Διαφορές αναπροσαρμογής επιχορηγήσεις επενδύσεων

41.10 Επιχορηγήσεις πάγιων επενδύσεων

Μηχανήματα: 10.000

- 40% επιχορήγηση --> $40\% \times 10000 \times 10\%$ (απόσβεση) = 400*

- 60% μετρητά

Κάθε χρόνο τα μηχανήματα αποσβένονται με 10% όταν τα έχουμε αγοράσει με μετρητά

* Κάθε χρόνο θα μειώνονται οι επιχορηγήσεις παγίων με 10%

(μείωση επιχορηγ.--> έσοδο στα έκτακτα και ανόργανα έσοδα --> επηρεάζει τα κέρδη της επιχ. χωρίς να επηρεάζει το ταμείο)

Στο τέλος της χρήσης με τον υπολογισμό των αποσβέσεων

66 Αποσβέσεις παγίων ενσωματωμένες στο λειτουργικό κόστος
66.02 Αποσβέσεις μηχανημάτων

12 Μηχανήματα - Τεχνικές Εγκαταστάσεις - Λοιπός μηχ/κός εξοπλισμός
12.99 Αποσβεσμένα μηχ/τα - τεχν. Εγκ. - Λοιπός μηχ/κός εξοπλισμός

Απόσβεση επιχορηγήσεων με εμφάνιση εσόδου

41 Αποθεματικά - Διαφορές αναπροσαρμογής επιχορηγ. Επενδύσεων
41.10 Επιχορηγήσεις πάγιων επενδύσεων

81 Έκτακτα και ανόργανα αποτελέσματα
81.01 Έκτακτα και ανόργανα έσοδα
81.01.05 Αναλογούσες στη χρήση επιχορηγήσεις παγίων

ΠΩΛΗΣΗ ΑΚΙΝΗΤΟΥ

38 Διαθέσιμα
38..00 Ταμείο

11 Κτίρια - Εγκαταστάσεις κτιρίων - Τεχνικά Έργα
11.00 Κτίρια Εγκαταστάσεις κτιρίων

(Κλείνουμε το λογαριασμό που αφορούν το ακίνητο, εδαφικές εκτάσεις)

11 Κτίρια - Εγκαταστάσεις κτιρίων - Τεχνικά Έργα
11.00 Κτίρια Εγκαταστάσεις κτιρίων

10 Εδαφικές Εκτάσεις
10.00 Γήπεδα - Οικόπεδα

Αποσβέσεις στο χρονικό διάστημα που ξεκίνησε η χρήση μέχρι την πώληση

66 Αποσβέσεις παγίων ενσωματωμένες στο λειτουργικό κόστος
66.01 Αποσβέσεις κτιρίων-εγκ/σεων κτιρίων - τεχνικών έργων

66.01.00 Αποσβέσεις κτιρίων-εγκαταστάσεων κτιρίων
66.01.03 Αποσβέσεις διαμορφώσεως γηπέδων
66.05 Αποσβέσεις ασώματων ακινητοποιήσεων και εξόδων πολυετούς απόσβεσης
66.05.14 Αποσβέσεις εξόδων κτήσεως ακινητοποιήσεων

11 Κτίρια - Εγκαταστάσεις Κτιρίων - Τεχνικά έργα
11.99 Αποσβεσμένα κτίρια - εγκαταστάσεις κτιρίων - τεχν. έργα
11.99.00 Αποσβεσμένα κτίρια - Εγκαταστάσεις κτιρίων
11.99.03 Αποσβεσμένες διαμορφώσεις γηπέδων
16 Ασώματες ακινητοποιήσεις και έξοδα πολυετούς απόσβεσης
16.99 Αποσβεσμένες ακινητοποιήσεις και έξοδα πολυετούς απόσβεσης
16.99.14 Αποσβεσμένα έξοδα κτήσεως ακινητοποιήσεων

11 Κτίρια - Εγκαταστάσεις Κτιρίων - Τεχνικά έργα
11.99 Αποσβεσμένα κτίρια - εγκαταστάσεις κτιρίων - τεχν. έργα
11.99.00 Αποσβεσμένα κτίρια - Εγκαταστάσεις κτιρίων
11.99.03 Αποσβεσμένες διαμορφώσεις γηπέδων
16 Ασώματες ακινητοποιήσεις και έξοδα πολυετούς απόσβεσης
16.99 Αποσβεσμένες ακινητοποιήσεις και έξοδα πολυετούς απόσβεσης
16.99.14 Αποσβεσμένα έξοδα κτήσεως ακινητοποιήσεων

11 Κτίρια - Εγκαταστάσεις Κτιρίων - Τεχνικά έργα
11.00 Κτίρια - εγκαταστάσεις κτιρίων
11.03 Υποκείμενες σε απόσβεση διαμορφώσεις γηπέδων
11.99.03 Αποσβεσμένες διαμορφώσεις γηπέδων
16 Ασώματες ακινητοποιήσεις και έξοδα πολυετούς απόσβεσης
16.14 Έξοδα κτήσεως ακινητοποιήσεων

(Οι διαμορφώσεις και τα έξοδα κτήσης προσαυξάνουν την τιμή κτήσης του ακινήτου)

- πιστώνονται με το αναπόσβεστο υπόλοιπο

11 Κτίρια - Εγκαταστάσεις Κτιρίων - Τεχνικά έργα
11.00 Κτίρια - εγκαταστάσεις κτιρίων

11 Κτίρια - Εγκαταστάσεις Κτιρίων - Τεχνικά έργα
11.03 Υποκείμενες σε απόσβεση διαμορφώσεις γηπέδων
16 Ασώματες ακινητοποιήσεις και έξοδα πολυετούς απόσβεσης
16.14 Έξοδα κτήσεως ακινητοποιήσεων

(οι επιχορηγήσεις και οι προβλέψεις μειώνουν την τιμή κτήσης του ακινήτου)

41 Αποθεματικά - Διαφορές αναπροσαρμογής - Επιχορηγήσεων επενδύσεων
41.10 Επιχορηγήσεις πάγιων επενδύσεων
44 Προβλέψεις
44.10 Προβλέψεις απαξιώσεων και υποτιμήσεων πάγιων στοιχείων

11 Κτίρια - Εγκαταστάσεις Κτιρίων - Τεχνικά έργα
11.00 Κτίρια - Εγκαταστάσεις Κτιρίων

Αν η πώληση πραγματοποιηθεί με ζημία

81 Έκτακτα και ανόργανα αποτελέσματα
81.02 Έκτακτες Ζημίες
81.02.00 Ζημίες από εκποίηση ακινήτων

11 Κτίρια - Εγκαταστάσεις Κτιρίων - Τεχνικά έργα
11.00 Κτίρια - Εγκαταστάσεις Κτιρίων

Αν η πώληση πραγματοποιηθεί με κέρδη

11 Κτίρια - Εγκαταστάσεις Κτιρίων - Τεχνικά έργα
11.00 Κτίρια - Εγκαταστάσεις Κτιρίων

81 Έκτακτα και ανόργανα αποτελέσματα
81.03 Έκτακτα κέρδη
81.03.00 Κέρδη από εκποίηση ακινήτων

Κλείσιμο βιβλίων

80 Γενική Εκμετάλλευση
80.00 Λογαριασμός γενικής εκμετάλλευσης

21 Προϊόντα έτοιμα & ημιτελή
21.00 Απόθεμα ετοιμών προϊόντων αρχής περιόδου
23 Παραγωγή σε εξέλιξη
23.00 Παραγωγή σε εξέλιξη αρχής περιόδου
24 Πρώτες και βοηθητικές ύλες - υλικά συσκευασίας
24.00 Απόθεμα πρώτων υλών αρχής περιόδου

80 Γενική Εκμετάλλευση
80.00 Λογαριασμός γενικής εκμετάλλευσης

24 Πρώτες και βοηθητικές ύλες - υλικά συσκευασίας
24.01 Αγορές πρώτων υλών

21 Προϊόντα έτοιμα και ημιτελή
21.05 Απόθεμα ετοιμών προϊόντων τέλους χρήσης
23 Παραγωγή σε εξέλιξη
23.05 Παραγωγή σε εξέλιξη τέλους χρήσης
24 Πρώτες και βοηθητικές ύλες - υλικά συσκευασίας
24.05 Απόθεμα πρώτων υλών τέλους χρήσης

80 Γενική Εκμετάλλευση
80.00 Λογαριασμός γενικής εκμετάλλευσης

80 Γενική Εκμετάλλευση
80.00 Λογαριασμός γενικής εκμετάλλευσης

60 Αμοιβές και έξοδα προσωπικού
62 Παροχές τρίτων
64 Διάφορα έξοδα
65 Τόκοι και συναφή

70 Πωλήσεις εμπορευμάτων
70.00 Έσοδα από πωλήσεις εσωτερικού
75 Έσοδα παρεπόμενων ασχολιών
75.05 Ενοίκια κτιρίων
76 Έσοδα κεφαλαίων
76.01 Έσοδα χρεογράφων

80 Γενική Εκμετάλλευση
80.00 Λογαριασμός γενικής εκμετάλλευσης

80 Γενική εκμετάλλευση
80.00 Λογαριασμός γενικής εκμετάλλευσης

80 Γενική Εκμετάλλευση
80.01 Μικτά αποτελέσματα εκμετάλλευσης

80 Γενική εκμετάλλευση
80.02 Έξοδα μη προσδιοριστικά των μικτών αποτελεσμάτων
80.02.00 Έξοδα διοικητικής λειτουργίας
80.02.02 Έξοδα λειτουργίας διάθεσης
80.02.06 Χρεωστικοί τόκοι και συναφή έξοδα

80 Γενική Εκμετάλλευση
80.01 Μικτά αποτελέσματα εκμετάλλευσης

80 Γενική Εκμετάλλευση
80.01 Μικτά αποτελέσματα εκμετάλλευσης

80 Γενική εκμετάλλευση
80.03 Έσοδα μη προσδιοριστικά των μικτών αποτελεσμάτων
80.03.00 Έλλα έσοδα εκμεταλλεύσεως
80.03.02 Έσοδα χρεογράφων

80 Γενική Εκμετάλλευση
80.01 Μικτά αποτελέσματα εκμετάλλευσης

86 Αποτελέσματα χρήσεως
86.00 Αποτελέσματα εκμεταλλεύσεως
86.00.00 Μικτά αποτελέσματα εκμεταλλεύσεως

80 Γενική εκμετάλλευση
80.03 Έσοδα μη προσδιοριστικά των μικτών αποτελεσμάτων
80.03.00 Έλλα έσοδα εκμεταλλεύσεως
80.03.02 Έσοδα χρεογράφων

86 Αποτελέσματα χρήσεως
86.00 Αποτελέσματα εκμεταλλεύσεως
86.00.01 Έλλα έσοδα εκμετάλλευσης
86.01 Χρηματοοικονομικά αποτελέσματα

86 Αποτελέσματα χρήσεως
86.00 Αποτελέσματα εκμεταλλεύσεως
86.00.02 Έξοδα διοικητικής λειτουργίας
86.02.04 Έξοδα λειτουργίας διαθέσεως
86.01 Χρηματοοικονομικά αποτελέσματα
86.01.09 Χρεωστικοί τόκοι και συναφή έξοδα

80 Γενική εκμετάλλευση
80.02 Έξοδα μη προσδιοριστικά των μικτών αποτελεσμάτων
80.02.00 Έξοδα διοικητικής λειτουργίας
80.02.02 Έξοδα λειτουργίας διάθεσης
80.02.06 Χρεωστικοί τόκοι και συναφή έξοδα

86 Αποτελέσματα χρήσεως
86.02 Έκτακτα και ανόργανα αποτελέσματα
86.02.08 Έκτακτες ζημίες
86.02.09 Έξοδα προηγούμενων χρήσεων
86.02.10 Προβλέψεις για έκτακτους κινδύνους

81 Έκτακτα και ανόργανα αποτελέσματα
81.02 Έκτακτες ζημίες
82 Έξοδα και έσοδα προηγούμενων χρήσεων
82.00 Έξοδα προηγούμενων χρήσεων
83 Προβλέψεις για έκτακτους κινδύνους
83.11 Προβλέψεις για επισφαλείς απαιτήσεις

86 Αποτελέσματα χρήσεως
86.02 Έκτακτα και ανόργανα αποτελέσματα
86.02.08 Έκτακτες ζημίες
86.02.09 Έξοδα προηγούμενων χρήσεων

86.02.10 Προβλέψεις για έκτακτους κινδύνους

- 81 Έκτακτα και ανόργανα αποτελέσματα
- 81.02 Έκτακτες ζημίες
- 82 Έξοδα και έσοδα προηγούμενων χρήσεων
- 82.00 Έξοδα προηγούμενων χρήσεων
- 83 Προβλέψεις για έκτακτους κινδύνους
- 83.11 Προβλέψεις για επισφαλείς απαιτήσεις

82 Έξοδα και έσοδα προηγούμενων χρήσεων

82.01 Έσοδα προηγούμενων χρήσεων

- 86 Αποτελέσματα χρήσεως
- 86.02 Έκτακτα και ανόργανα αποτελέσματα
- 86.02.02 Έσοδα προηγούμενων χρήσεων

86 Αποτελέσματα χρήσεως

86.99 Καθαρά αποτελέσματα χρήσεως

- 86 Αποτελέσματα χρήσεως
- 86.00 Αποτελέσματα εκμετάλλευσης
- 86.00.02 Έξοδα διοικητικής λειτουργίας
- 86.00.04 Έξοδα λειτουργίας διαθέσεως
- 86.01 Χρηματοοικονομικά αποτελέσματα
- 86.01.09 Χρεωστικοί τόκοι και συναφή έξοδα
- 86.02 Έκτακτα και ανόργανα αποτελέσματα
- 86.02.08 Έκτακτες ζημίες
- 86.02.09 Έξοδα προηγούμενων χρήσεων
- 86.02.10 Προβλέψεις για έκτακτους κινδύνους

86 Αποτελέσματα χρήσεως

86.00 Αποτελέσματα εκμετάλλευσης

86.00.00 Μικτά αποτελέσματα εκμετάλλευσης

86.00.01 Άλλα έσοδα εκμετάλλευσης

86.01 Χρηματοοικονομικά αποτελέσματα

86.01.01 Έσοδα χρεογράφων

86.02 Έκτακτα και ανόργανα αποτελέσματα

86.02.02 Έσοδα προηγούμενων χρήσεων

86 Αποτελέσματα χρήσεως

86.99 Καθαρά αποτελέσματα χρήσεως

86 Αποτελέσματα χρήσεως

86.99 Καθαρά αποτελέσματα χρήσεως

88 Αποτελέσματα προς διάθεση

88.00 Καθαρά κέρδη χρήσεως

Εγγραφές αναλυτικής λογιστικής**' νοιγμα βιβλίων χρήσης (Γενική Λογιστική)**

21 Προϊόντα έτοιμα & ημιτελή
21.00 Απόθεμα ετοιμών Χ αρχής περιόδου
23 Παραγωγή σε εξέλιξη
23.00 ΠΣΕ αρχής περιόδου Χ
24 Πρώτες & Βοηθ. Ύλες - Υλικά συσκ.
24.00 Απόθεμα πρώτων υλών αρχ. Περιόδου
(Διάφοροι λογ/σμοί ενεργητικού)

89 Ισολογισμός
89.00 Ισολογισμός ανοίγματος χρήσης

' νοιγμα βιβλίων χρήσης (Αναλυτική Λογιστική)

94 Αποθέματα
94.01 Προϊόντα έτοιμα και ημιτελή
94.01.00 Έτοιμο προϊόν Χ
94.03 Παραγωγή σε εξέλιξη
94.03.00 Παραγωγή σε εξέλιξη Χ
94.04 Πρώτες και βοηθ. Ύλες-υλικά συσκ.

90 Διάμεσοι αντικριζόμενοι λογαριασμοί
90.01 Αρχικά αποθέματα λογισμένα
90.01.01 Προϊόντα έτοιμα και ημιτελή
90.01.03 Παραγωγή σε εξέλιξη
90.01.04 Πρώτες και βοηθ. Ύλες-υλικά συσκ.

Αγορά 'Α υλών (Γενική Λογιστική)

24 Πρώτες και Βοηθ. Ύλες
24.01 Αγορές ' υλών

50 Προμηθευτές
50.00 Προμηθευτές Εσωτερικού
50.00.00 Προμηθευτές Εσωτερικού

Αγορά 'Α υλών (Αναλυτική Λογιστική)

94 Αποθέματα
94.04 Πρώτες και βοηθητικές ύλες - Υλικά συσκευασίας

90 Διάμεσοι αντικριζόμενοι λογαριασμοί
90.02 Αγορές Λογισμένες

Πραγματοποίηση Οργανικών Εξόδων (Γενική Λογιστική)

60 Αμοιβές και Έξοδα προσωπικού
60.00 Αμοιβές έμμισθού προσωπικού
60.01 Αμοιβές Ημερομίσθιου προσωπικού
60.03 Εργοδοτικές εισφορές και επιβαρύνσεις έμμισθου προσωπικού
60.04 Εργοδοτικές εισφορές και επιβαρύνσεις ημερομίσθου προσωπικού
62 Παροχές τρίτων
62.00 Ηλεκτρικό ρεύμα παραγωγής
62.03 Τηλεπικοινωνίες
62.07 Επισκευές και συντηρήσεις
62.98 Λοιπές παροχές τρίτων
63 Φόροι - Τέλη
63.03 Φόροι - Τέλη κυκλοφορίας μεταφορικών μέσων
64 Διάφορα έξοδα
64.00 Έξοδα μεταφορών
64.01 Έξοδα ταξιδίων
64.07 Έντυπα και γραφική ύλη
64.08 Υλικά άμεσης ανάλωσης
65 Τόκοι και συναφή έξοδα
65.02 Προεξοφλητικοί τόκοι και έξοδα τραπεζών
65.05 Τόκοι και έξοδα λοιπών βραχυπρόθεσμων τραπεζικών χρημ/σεων
66 Αποσβέσεις πάγιων στοιχείων ενσωματωμένες στο λειτ. κόστος
66.01 Αποσβέσεις κτιρίων
66.02 Αποσβέσεις μηχανημάτων
66.03 Αποσβέσεις μεταφορικών μέσων
66.04 Αποσβέσεις επίπλων και λοιπού εξοπλισμού
68 Προβλέψεις
68.00 Προβλέψεις για αποζ. προσωπ. λόγω εξόδου από την υπηρεσία

Διάφοροι λογαριασμοί

Πραγματοποίηση Οργανικών Εξόδων (Αναλυτική Λογιστική)

91 Ανακατάταξη εξόδων - αγορών και εσόδων
91.05 Οργανικά έξοδα κατά είδος προς μερισμό
91.05.00 Αμοιβές και έξοδα προσωπικού
91.05.02 Παροχές τρίτων
91.05.03 Φόροι - Τέλη
91.05.04 Διάφορα έξοδα
91.05.05 Τόκοι και συναφή έξοδα
91.05.06 Αποσβέσεις πάγιων στοιχείων

91.05.08 Προβλέψεις

- 90 Διάμεσοι - Αντικριζόμενοι λογαριασμού
- 90.06 Οργανικά έξοδα κατ' είδος λογισμένα
- 90.06.00 Αμοιβές και έξοδα προσωπικού λογισμένα
- 90.06.02 Παροχές τρίτων λογισμένες
- 90.06.03 Φόροι - Τέλη λογισμένα
- 90.06.04 Διάφορα έξοδα λογισμένα
- 90.06.05 Τόκοι και συναφή έξοδα λογισμένα
- 90.06.06 Αποσβέσεις πάγιων στοιχείων λογ/νες
- 90.06.08 Προβλέψεις εκμ/σης λογισμένες

Μερισμός λειτουργικών εξόδων στα κέντρα κόστους (Αναλυτική Λογιστική)

- 92 Κέντρα (Θέσεις) κόστους
- 92.00 Έξοδα λειτουργίας παραγωγής
- 92.00.00 Αμοιβές και έξοδα προσωπικού
- 92.00.02 Παροχές τρίτων
- 92.00.03 Φόροι - Τέλη
- 92.00.04 Διάφορα έξοδα
- 92.00.05 Τόκοι και συναφή έξοδα
- 92.00.06 Αποσβέσεις παγίων ενσωμ. Στο λειτ. Κόστος
- 92.00.08 Προβλέψεις
- 92.01 Έξοδα διοικητικής λειτουργίας
- 92.03 Έξοδα λειτουργίας διάθεσης
- 92.04 Έξοδα χρηματοοικονομικής λειτουργίας

- 91 Ανακατάταξη εξόδων-αγορών-εσόδων
- 91.05 Οργανικά έξοδα κατά είδος προς μερισμό
- 91.05.00 Αμοιβές και έξοδα προσωπικού
- 91.05.02 Παροχές τρίτων
- 91.05.03 Φοροί - Τέλη
- 91.05.04 Διάφορα έξοδα
- 91.05.05 Τόκοι και συναφή έξοδα
- 91.05.06 Αποσβέσεις πάγιων στοιχείων ενσωμ. στο λειτ. κόστος
- 91.05.08 Προβλέψεις

Μεταφορά του αρχικού αποθέματος ΠΣΕ στο λογαριασμό παραγωγής**- Προσδιορισμός του κόστους παραγωγής**

93 Κόστος παραγωγής
93.00 Παραγωγή σε εξέλιξη Χ

94 Αποθέματα
94.03 Παραγωγή σε εξέλιξη
94.03.00 Παραγωγή σε εξέλιξη Χ

- Μεταφορά ' υλών στην παραγωγική διαδικασία

93 Κόστος παραγωγής
93.00 Παραγωγή σε εξέλιξη Χ

94 Αποθέματα
94.04 Πρώτες και βοηθητικές ύλες - Υλικά συσκευασίας

Μεταφορά εξόδων παραγωγής στο λογαριασμό παραγωγή σε εξέλιξη

93 Κόστος παραγωγής
93.00 Παραγωγή σε εξέλιξη Χ

92 Κέντρα (θέσεις) κόστους
92.00 Έξοδα λειτουργίας παραγωγής
92.00.00 Αμοιβές και έξοδα προσωπικού
92.00.02 Παροχές τρίτων
92.00.03 Φόροι τέλη
92.00.04 Διάφορα έξοδα
92.00.05 Τόκοι και συναφή έξοδα
92.00.06 Αποσβέσεις παγίων ενσωμ. στο λειτ. κόστος
92.00.08 Προβλέψεις

Μεταφορά ετοιμών προϊόντων και ημιτελών από την παραγωγή στην αποθήκη

- Καταλογισμός του κόστους παραγωγής των ετοιμω προϊόντων της χρήσεως καθώς και των ημικατεργασμένων τέλους χρήσεως.

94 Αποθέματα
94.01 Προϊόντα έτοιμα και ημιτελή
94.01.00 Έτοιμο προϊόν Χ
94.03 Παραγωγή σε εξέλιξη
94.03.00 Παραγωγή σε εξέλιξη Χ

93 Κόστος παραγωγής (ΠΣΕ)
93.00 Παραγωγή σε εξέλιξη Χ

Πραγματοποίηση εσόδων - Πωλήσεις (Γενική Λογιστική)

38 Χρηματικά διαθέσιμα

38.00 Ταμείο

71 Πωλήσεις προϊόντων ετοιμών και ημιτελών

71.00 Έσοδα από πωλήσεις προϊόντος Χ (εσωτερικού)

Πραγματοποίηση εσόδων - Πωλήσεις (Αναλυτική Λογιστική)

90 Διάμεσοι - Αντικριζόμενοι Λογαριασμοί

90.07 Οργανικά έσοδα κατά είδος λογισμένα

90.07.71 Πωλήσεις προϊόντων ετοιμών και ημιτελών

96 Έσοδα - Μικτά αναλυτικά αποτελέσματα

96.01 Πωλήσεις προϊόντων ετοιμών και ημιτελών

96.01.00 Έσοδα από πωλήσεις προϊόντος Χ

Καταλογισμός κόστους πωλήσεων ετοιμών προϊόντων

96 Έσοδα - Μικτά αναλυτικά αποτελέσματα

96.20 Κόστος παραγωγής πωλημένων

96.20.71 Κόστος πωλημένων προϊόντων ετοιμών και ημιτελών

94 Αποθέματα

94.01 Προϊόντα έτοιμα και ημιτελή

94.01.00 Έτοιμο προϊόν Χ

Εγγραφές για τον προσδιορισμό του μικτού αποτελέσματος (τέλος της χρήσης)**- Μεταφορά από των α' στους β'**

96 Έσοδα - Μικτά αναλυτικά αποτελέσματα

96.01 Πωλήσεις προϊόντων ετοιμών και ημιτελών

96.01.01 Έσοδα από πωλήσεις προϊόντος Χ

96 Έσοδα - Μικτά αναλυτικά αποτελέσματα

96.22 Μικτά αναλυτικά αποτελέσματα

96.22.01 Προϊόντων ετοιμών και ημιτελών

96.22.01.00 Έτοιμο προϊόν Χ

- Μεταφορά από των β' στους α'

96 Έσοδα - Μικτά αναλυτικά αποτελέσματα
96.22 Μικτά αναλυτικά αποτελέσματα
96.22.01 Προϊόντων ετοιμών και ημιτελών
96.22.01.00 Έτοιμο προϊόν Χ

96 Έσοδα - Μικτά αναλυτικά αποτελέσματα
96.20 Κόστος παραγωγής πωλημένων
96.20.00 Κόστος προϊόντος Χ

3.7 Συγκεντρωτικές καταστάσεις πελατών - προμηθευτών 2014

Στο πλαίσιο των συνεχών αλλαγών της φορολογικής νομοθεσίας και συγκεκριμένα όσον αφορά τις νέες συγκεντρωτικές καταστάσεις, καθορίστηκε από 01/01/2014 ο νέος τρόπος υποβολής των καταστάσεων φορολογικών στοιχείων προμηθευτών και πελατών, για τα εκδοθέντα και ληφθέντα φορολογικά στοιχεία. Το σύστημα μας, ACE ERP, ενημερώθηκε άμεσα συμπεριλαμβάνοντας και τις αλλαγές σύμφωνα με την τελευταία ΠΟΛ 1078/2014.

Ο τρόπος με τον οποίο αντιμετωπίζουμε τις εν λόγω καταστάσεις φορολογικών στοιχείων είναι ο εξής:

Στην παραμετροποίηση του παραστατικού ορίζεται σε αντίστοιχο checkbox «Ενημερώνει συγκεντρωτικές καταστάσεις» αν ενημερώνει τις νέες συγκεντρωτικές καταστάσεις. Στην περίπτωση των παραστατικών εσόδων / εξόδων / αγορών / πωλήσεων / λογιστηρίου, που ενημερώνουν τις λοιπές πωλήσεις και τα λοιπά έξοδα θα πρέπει να είναι επιλεγμένο και το αντίστοιχο checkbox «Συγκεντρωτική υποβολή ανά περίοδο».

Τα παραστατικά του λογιστηρίου έχουν μία επιπρόσθετη ιδιαιτερότητα, καθώς θα πρέπει και ο λογαριασμός λογιστικής να ενημερώνει τις συγκεντρωτικές καταστάσεις με αντίστοιχη επιλογή του ομότιτλου checkbox.

Οι κατηγορίες βάσει των οποίων ενημερώνονται οι συγκεντρωτικές καταστάσεις στο σύστημα ACE ERP και εξάγονται στο κατάλληλο αρχείο είναι οι κάτωθι:

- Τιμολόγια πωλήσεων – πιστωτικά τιμολόγια (τα φορολογικά στοιχεία εμφανίζονται ομαδοποιημένα ανά ΑΦΜ, εμφανίζεται η καθαρή αξία, η αξία ΦΠΑ, το πλήθος των τιμολογίων καθώς επίσης και ο τύπος – κανονικό / πιστωτικό για τους υπόχρεους απεικόνισης συναλλαγών).
- Λιανικές πωλήσεις (εμφανίζονται οι λιανικές πωλήσεις – λιανική πώληση για το σύστημα είναι η πώληση που πραγματοποιείται μέσω παραστατικού που χαρακτηρίζεται ως λιανική με αντίστοιχο checkbox - ανά id ταμειακής μηχανής)
- Λοιπές πωλήσεις (δεν απαιτείται id μηχανής και εμφανίζονται οι αξίες των παραστατικών). Στην παραμετροποίηση του παραστατικού θα πρέπει να είναι επιλεγμένο το checkbox «Συγκεντρωτική υποβολή ανά περίοδο»
- Τιμολόγια αγορών – πιστωτικά τιμολόγια (τα φορολογικά στοιχεία εμφανίζονται ομαδοποιημένα ανά ΑΦΜ, εμφανίζεται η καθαρή αξία, η αξία ΦΠΑ, το πλήθος των τιμολογίων καθώς επίσης και ο τύπος – κανονικό / πιστωτικό για τους υπόχρεους απεικόνισης συναλλαγών)
- Τίτλοι κτήσης / Τιμολόγια αγορών από ιδιώτη (τα φορολογικά στοιχεία εμφανίζονται ομαδοποιημένα ανά ΑΦΜ, εμφανίζεται η καθαρή αξία, η αξία ΦΠΑ, το πλήθος των τιμολογίων καθώς επίσης και ο τύπος – κανονικό / πιστωτικό για τους μη υπόχρεους απεικόνισης συναλλαγών, συναλλαγές με ιδιώτες). Για να συμπεριληφθούν τα παραστατικά

στην εν λόγω κατηγορία θα πρέπει ο συναλλασσόμενος να έχει επιλεγμένη την κατηγορία, στην καρτέλα του, φυσικό πρόσωπο.

- Λοιπά έξοδα (έξοδα ΔΕΚΟ, αποδείξεις μέχρι 100€ και παραστατικό που δεν περιέχει στοιχεία αντισυμβαλλομένου). Η υποβολή είναι συγκεντρωτική ανά περίοδο. Στην παραμετροποίηση του παραστατικού θα πρέπει να είναι επιλεγμένο το checkbox «Συγκεντρωτική υποβολή ανά περίοδο».

Εφ' όσον στα παραστατικά έχουν γίνει οι προαναφερθείσες παραμετροποιήσεις, στην οθόνη ΜΥΦ 2014 εμφανίζονται κατηγοριοποιημένα τα φορολογικά στοιχεία βάσει των κατηγοριών που έχει ορίσει η γενική διεύθυνση φορολογίας.

Ο χρήστης θα πρέπει να πατήσει το κουμπί του υπολογισμού για να εμφανιστούν τα στοιχεία και αφού κάνει τον απαραίτητο έλεγχο θα πρέπει να οριστικοποιήσει τα δεδομένα για να μπορεί να εξάγει το κατάλληλα μορφοποιημένο αρχείο xml, μέσω της επιλογής «Εξαγωγή». Με τον υπολογισμό των φορολογικών στοιχείων ανά κατηγορία το σύστημα διενεργεί έναν έλεγχο σφαλμάτων για την εγκυρότητα των ΑΦΜ που θα εξαχθούν στο αρχείο xml.

| Ημ/να καταχώρησης | Τύπος Παραστατικού | Αριθμ. Παραστατικού | Συναλλασσόμενος | Κατηγορία ΜΥΦ | Καθαρή Αξία | Αξία ΦΠΑ | Κατάσταση |
|-------------------|--------------------|---------------------|-----------------|---------------|-------------|----------|-----------|
| ☐ | | | | | | | |

Σε περίπτωση που ο χρήστης επιθυμεί να επεξεργαστεί κάποιες γραμμές, να αλλάξει την αξία, να σβήσει την εγγραφή μπορεί να το πράξει, κάνοντας τις απαραίτητες αλλαγές και έπειτα να σώσει τις καταχωρήσεις και να κάνει εξαγωγή. Σε περίπτωση που γίνει όμως επαναυπολογισμός των εγγραφών θα χαθούν οι αλλαγές που πραγματοποιήθηκαν χειροκίνητα. Για να υπάρχει ορθολογική δομή της πληροφορίας και να μην υπάρχει ο κίνδυνος να χαθούν οι χειροκίνητες αλλαγές προτείνουμε στα πεδία της ΜΥΦ που εμφανίζονται σε όλους τους τύπους των παραστατικών όλων των κυκλωμάτων να αλλάζει ο χρήστης χειροκίνητα τις αξίες ή την ομαδοποίηση για να υπάρχει η ιχνηλασιμότητα της πληροφορίας. Με την αποθήκευση των χειροκίνητων αλλαγών στο παραστατικό, θα εμφανίζονται οι νέες πληροφορίες στο αρχείο των συγκεντρωτικών καταστάσεων με τον υπολογισμό αυτών.

| Χειροκίνητη ΜΥΦ | Ενημερώνει ΜΥΦ | Καθαρή Αξία | Αξία ΦΠΑ | Κατηγορία ΜΥΦ |
|--------------------------|-------------------------------------|-------------|----------|----------------------------|
| <input type="checkbox"/> | <input checked="" type="checkbox"/> | 1.000,00 | 230,00 | Τμολόγια αγορών από ιδιώτη |

Κεφάλαιο

IV

4.REPORTING ΛΟΓΙΣΤΗΡΙΟΥ - ΠΑΡΑΜΕΤΡΟΠΟΙΗΣ Η ΟΙΚ/ΚΩΝ ΚΑΤΑΣΤΑΣΕΩΝ

4 4.REPORTING ΛΟΓΙΣΤΗΡΙΟΥ - ΠΑΡΑΜΕΤΡΟΠΟΙΗΣΗ ΟΙΚ/ΚΩΝ ΚΑΤΑΣΤΑΣΕΩΝ

4.1 REPORTING ΛΟΓΙΣΤΗΡΙΟΥ

Το M.I.S. Reporting είναι εξ' ορισμού ένα δυναμικό εργαλείο μέσω του οποίου ο χρήστης μπορεί να αντλεί οποιαδήποτε πληροφορία εξάγεται από μεμονωμένους λογαριασμούς του λογιστικού σχεδίου ή μέσω πολύπλοκων πράξεων μεταξύ αυτών. Αυτό σημαίνει ότι μέσω του M.I.S. Reporting ο χρήστης μπορεί να βγάλει περιοδική δήλωση του ΦΠΑ, ισολογισμούς, αριθμοδείκτες και γενικά ότι σχετίζεται με πράξεις των υπολοίπων των λογαριασμών του λογιστικού σχεδίου.

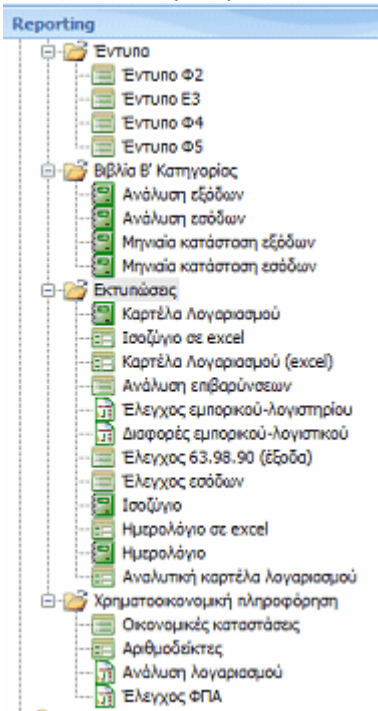

Η λειτουργικότητα του προγράμματος είναι τέτοια ώστε μπορείτε να αντλήσετε αυτόματα λογιστικά & φοροτεχνικά έντυπα.

4.1.1 4.1.1 Έντυπα

Για παράδειγμα εάν θέλετε να αντλήσετε το έντυπο Φ2, στη συγκεκριμένη επιλογή στο μενού απεικονίζεται λίστα με τις υπολογισμένες υπολογισμένες περιόδους:

| Εταιρεία | Εταιρεία | Ημερομηνία | Ημερομηνία | Αρχή | Έντυπο | Computed values |
|----------|------------|------------|------------|-----------|----------------------------------|---|
| 01 | Ace-Hellas | 1/1/2012 | 31/1/2012 | 1/1/2011 | Περιοδική Δήλωση ΦΠΑ - Έντυπο Φ2 | 303=738658,77;309=19405,35;353=550347,92;3... |
| 01 | Ace-Hellas | 1/2/2012 | 29/2/2012 | | Περιοδική Δήλωση ΦΠΑ - Έντυπο Φ2 | 303=557892,5115;309=67210,8214;353=346284,... |
| 01 | Ace-Hellas | 1/3/2012 | 31/3/2012 | | Περιοδική Δήλωση ΦΠΑ - Έντυπο Φ2 | 303=696107,18;309=18852,40;353=377436,11;3... |
| 01 | Ace-Hellas | 1/4/2012 | 30/4/2012 | 1/1/2011 | Περιοδική Δήλωση ΦΠΑ - Έντυπο Φ2 | 303=629954,02;309=10735,78;353=366829,29;3... |
| 01 | Ace-Hellas | 1/5/2012 | 31/5/2012 | 1/1/2011 | Περιοδική Δήλωση ΦΠΑ - Έντυπο Φ2 | 303=574492,95;309=14414,91;353=325834,89;3... |
| 01 | Ace-Hellas | 1/6/2012 | 30/6/2012 | 1/1/2011 | Περιοδική Δήλωση ΦΠΑ - Έντυπο Φ2 | 303=508006,77;309=10315,69;353=290585,47;3... |
| 01 | Ace-Hellas | 1/7/2012 | 31/7/2012 | 1/1/2011 | Περιοδική Δήλωση ΦΠΑ - Έντυπο Φ2 | 303=708132,65;309=5668,51;353=493773,06;35... |
| 01 | Ace-Hellas | 1/8/2012 | 31/8/2012 | 1/1/2011 | Περιοδική Δήλωση ΦΠΑ - Έντυπο Φ2 | 303=494755,74;309=5723,77;353=267566,62;35... |
| 01 | Ace-Hellas | 1/9/2012 | 30/9/2012 | 1/1/2011 | Περιοδική Δήλωση ΦΠΑ - Έντυπο Φ2 | 303=561964,06;309=16646,9;353=341722,12;35... |
| 01 | Ace-Hellas | 1/10/2012 | 31/10/2012 | 1/9/2011 | Περιοδική Δήλωση ΦΠΑ - Έντυπο Φ2 | 303=518951,87;309=47497,94;353=439487,91;3... |
| 01 | Ace-Hellas | 1/11/2012 | 30/11/2012 | 1/10/2011 | Περιοδική Δήλωση ΦΠΑ - Έντυπο Φ2 | 303=644009,51;309=18644,2;353=499285,62;35... |
| 01 | Ace-Hellas | 1/12/2012 | 31/12/2012 | 1/11/2012 | Περιοδική Δήλωση ΦΠΑ - Έντυπο Φ2 | 303=1187744,76;309=28554,57;353=721664,96;... |
| 01 | Ace-Hellas | 1/1/2013 | 31/1/2013 | 1/1/2012 | Περιοδική Δήλωση ΦΠΑ - Έντυπο Φ2 | 303=606188,72;309=7290,95;353=454111,54;35... |
| 01 | Ace-Hellas | 1/2/2013 | 28/2/2013 | 1/1/2012 | Περιοδική Δήλωση ΦΠΑ - Έντυπο Φ2 | 303=510331,79;309=4076,59;353=322222,45;35... |

Με την επιλογή 'Νέα εγγραφή' υπολογίζετε το νέο έντυπο Φ2:

Δηλώνετε το έντυπο που θέλετε να υπολογίσετε, τις ημερομηνίες από και έως, δηλώνετε την αρχή προηγούμενης χρήσης και πατάτε το πεδίο 'Υπολογισμός' – έστω για περίοδο Μαρτίου 2013:

Αριστερά στην οθόνη απεικονίζονται τα επιμέρους πεδία της περιοδικής δήλωσης (πρόκειται για υπολογισμένους αριθμοδείκτες)

Νέο έντυπο ΦΠΑ (ΠΟΛ. 1049/2015)

Παράδειγμα νέου εντύπου:

4.1.2 4.1.2Βιβλία Β' Κατηγορίας

Ανάλυση εξόδων / εσόδων & μηνιαία κατάσταση εξόδων / εσόδων

Τα παρακάτω παράδειγμα αποτελεί εκτύπωση βιβλίων Β' Κατηγορίας (ανάλυση εσόδων):

- Εταιρεία: Ace-Hellas
- Αρχή Περιόδου: 1/1/2013
- Από ημ/νια: 1/3/2013
- Εως ημ/νια: 31/3/2013
- Τίτλος Εκτύπωσης: ΒΙΒΛΙΟ ΕΣΟΔΩΝ
- Απογραφή:
- Κενές Γραμμές Από Κορυφή: -1

At the bottom of the dialog, there are three buttons: 'Προεπισκόπηση' (Preview), 'Εκτύπωση' (Print), and 'Ακύρωση' (Cancel).

Η προεπισκόπηση της εκτύπωσης θα εμφανίσει τα παρακάτω στοιχεία:

Περίοδος 1/3/2013 - 31/3/2013

Ace-Hellas
ΑΓΓΑΛΟΥ ΠΕΛΑΓΟΥΣ 6
153 41 210606000
ΔΟΥ ΑΘΗΝΩΝ 648
ΑΒΜ 094187474

ΒΙΒΛΙΟ ΕΣΟΔΩΝ

| | Α.Β.Σ ΤΥΠ | Αυτός Τύπος | Αυτός Γραμμάτιο | Αυτός Τύπος | Αυτός Τύπος | Απαιτητός | Απαιτητός | Απαιτητός | Απαιτητός | Είδη Απαιτ | Ποσό Τύπος | Τόπος Στοιχ | #Τ.Α | Μην Τύπος | Εξόδ | |
|------------|--------------------|-------------|-----------------|-------------|-------------|-----------|-----------|-----------|-----------|------------|------------|-------------|------|-----------|------|-----------|
| 31/03/2013 | ΚΕΡ-ΣΕΡ-1002 | 1.998,90 | 0,00 | 0,00 | 0,00 | 0,00 | 0,00 | 0,00 | 0,00 | 0,00 | 0,00 | 0,00 | 0,00 | 307,84 | 0,00 | 1.791,06 |
| 31/03/2013 | ΚΕΡ-ΣΕΡ-1003 | 879,80 | 0,00 | 0,00 | 0,00 | 0,00 | 0,00 | 0,00 | 0,00 | 0,00 | 0,00 | 0,00 | 0,00 | 150,18 | 0,00 | 729,62 |
| 31/03/2013 | ΚΕΡ-ΣΕΡ-1004 | 88,24 | 0,00 | 0,00 | 0,00 | 0,00 | 0,00 | 0,00 | 0,00 | 0,00 | 0,00 | 0,00 | 0,00 | 18,88 | 0,00 | 69,36 |
| 31/03/2013 | ΚΕΡ-ΣΕΡ-2040 | 2.078,78 | 0,00 | 0,00 | 0,00 | 0,00 | 0,00 | 0,00 | 0,00 | 0,00 | 0,00 | 0,00 | 0,00 | 707,78 | 0,00 | 1.371,00 |
| 31/03/2013 | ΚΕΡ-ΣΕΡ-2042 | 1.708,42 | 0,00 | 0,00 | 0,00 | 0,00 | 0,00 | 0,00 | 0,00 | 0,00 | 0,00 | 0,00 | 0,00 | 360,23 | 0,00 | 1.348,19 |
| 31/03/2013 | ΚΕΡ-ΣΕΡ-2043 | 4.873,78 | 0,00 | 0,00 | 0,00 | 0,00 | 0,00 | 0,00 | 0,00 | 0,00 | 0,00 | 0,00 | 0,00 | 1.082,80 | 0,00 | 3.790,98 |
| 31/03/2013 | ΚΕΡ-ΣΕΡ-2044 | 1.284,28 | 0,00 | 0,00 | 0,00 | 0,00 | 0,00 | 0,00 | 0,00 | 0,00 | 0,00 | 0,00 | 0,00 | 288,89 | 0,00 | 995,39 |
| 31/03/2013 | ΚΕΡ-ΣΕΡ-2045 | 1.879,48 | 0,00 | 0,00 | 0,00 | 0,00 | 0,00 | 0,00 | 0,00 | 0,00 | 0,00 | 0,00 | 0,00 | 368,83 | 0,00 | 1.510,65 |
| 31/03/2013 | ΚΕΡ-ΣΕΡ-2046 | 4.428,88 | 0,00 | 0,00 | 0,00 | 0,00 | 0,00 | 0,00 | 0,00 | 0,00 | 0,00 | 0,00 | 0,00 | 1.216,82 | 0,00 | 3.212,06 |
| 31/03/2013 | ΚΕΡ-ΣΕΡ-2047 | 1.841,18 | 0,00 | 0,00 | 0,00 | 0,00 | 0,00 | 0,00 | 0,00 | 0,00 | 0,00 | 0,00 | 0,00 | 394,82 | 0,00 | 1.446,36 |
| 31/03/2013 | ΚΕΡ-ΣΕΡ-2048 | 384,39 | 0,00 | 0,00 | 0,00 | 0,00 | 0,00 | 0,00 | 0,00 | 0,00 | 0,00 | 0,00 | 0,00 | 83,78 | 0,00 | 300,61 |
| 31/03/2013 | ΚΕΡ-ΣΕΡ-2049 | 2.848,83 | 0,00 | 0,00 | 0,00 | 0,00 | 0,00 | 0,00 | 0,00 | 0,00 | 0,00 | 0,00 | 0,00 | 688,87 | 0,00 | 2.159,96 |
| 31/03/2013 | ΚΕΡ-ΣΕΡ-2049 | 407,22 | 0,00 | 0,00 | 0,00 | 0,00 | 0,00 | 0,00 | 0,00 | 0,00 | 0,00 | 0,00 | 0,00 | 100,87 | 0,00 | 306,35 |
| 31/03/2013 | ΚΕΡ-ΣΕΡ-2049 | 494,22 | 0,00 | 0,00 | 0,00 | 0,00 | 0,00 | 0,00 | 0,00 | 0,00 | 0,00 | 0,00 | 0,00 | 98,28 | 0,00 | 395,94 |
| 31/03/2013 | ΚΕΡ-ΣΕΡ-2049 | 498,73 | 0,00 | 0,00 | 0,00 | 0,00 | 0,00 | 0,00 | 0,00 | 0,00 | 0,00 | 0,00 | 0,00 | 114,03 | 0,00 | 384,70 |
| 31/03/2013 | ΚΕΡ-ΣΕΡ-2049 | 2.282,87 | 0,00 | 0,00 | 0,00 | 0,00 | 0,00 | 0,00 | 0,00 | 0,00 | 0,00 | 0,00 | 0,00 | 515,17 | 0,00 | 1.767,70 |
| 31/03/2013 | ΚΕΡ-ΣΕΡ-2044 | 87,74 | 0,00 | 0,00 | 0,00 | 0,00 | 0,00 | 0,00 | 0,00 | 0,00 | 0,00 | 0,00 | 0,00 | 20,18 | 0,00 | 67,56 |
| 31/03/2013 | ΚΕΡ-ΣΕΡ-2048 | 1.208,86 | 0,00 | 0,00 | 0,00 | 0,00 | 0,00 | 0,00 | 0,00 | 0,00 | 0,00 | 0,00 | 0,00 | 307,88 | 0,00 | 899,98 |
| 31/03/2013 | ΚΕΡ-ΣΕΡ-2048 | 87,74 | 0,00 | 0,00 | 0,00 | 0,00 | 0,00 | 0,00 | 0,00 | 0,00 | 0,00 | 0,00 | 0,00 | 20,18 | 0,00 | 67,56 |
| 31/03/2013 | ΚΕΡ-ΣΕΡ-2047 | 2.171,82 | 0,00 | 0,00 | 0,00 | 0,00 | 0,00 | 0,00 | 0,00 | 0,00 | 0,00 | 0,00 | 0,00 | 488,82 | 0,00 | 1.683,00 |
| 31/03/2013 | ΚΕΡ-ΣΕΡ-2048 | 1.821,88 | 0,00 | 0,00 | 0,00 | 0,00 | 0,00 | 0,00 | 0,00 | 0,00 | 0,00 | 0,00 | 0,00 | 375,24 | 0,00 | 1.446,64 |
| 31/03/2013 | ΚΕΡ-ΣΕΡ-2048 | 1.821,88 | 0,00 | 0,00 | 0,00 | 0,00 | 0,00 | 0,00 | 0,00 | 0,00 | 0,00 | 0,00 | 0,00 | 375,24 | 0,00 | 1.446,64 |
| 31/03/2013 | ΚΕΡ-ΣΕΡ-2048 | 1.488,48 | 0,00 | 0,00 | 0,00 | 0,00 | 0,00 | 0,00 | 0,00 | 0,00 | 0,00 | 0,00 | 0,00 | 338,88 | 0,00 | 1.149,60 |
| 31/03/2013 | ΚΕΡ-ΣΕΡ-2047 | 1.208,83 | 0,00 | 0,00 | 0,00 | 0,00 | 0,00 | 0,00 | 0,00 | 0,00 | 0,00 | 0,00 | 0,00 | 277,33 | 0,00 | 931,50 |
| 31/03/2013 | ΚΕΡ-ΣΕΡ-2048 | 788,48 | 0,00 | 0,00 | 0,00 | 0,00 | 0,00 | 0,00 | 0,00 | 0,00 | 0,00 | 0,00 | 0,00 | 176,42 | 0,00 | 612,06 |
| 31/03/2013 | ΚΕΡ-ΣΕΡ-ΑΠΟΣΤΕΙΛΕΣ | 18.202,20 | 0,00 | 0,00 | 0,00 | 0,00 | 0,00 | 0,00 | 0,00 | 0,00 | 0,00 | 0,00 | 0,00 | 4.188,48 | 0,00 | 14.013,72 |
| 31/03/2013 | ΚΕΡ-ΣΕΡ-2048 | 1.842,74 | 0,00 | 0,00 | 0,00 | 0,00 | 0,00 | 0,00 | 0,00 | 0,00 | 0,00 | 0,00 | 0,00 | 447,22 | 0,00 | 1.395,52 |
| 31/03/2013 | ΚΕΡ-ΣΕΡ-4 | -178,22 | 0,00 | 0,00 | 0,00 | 0,00 | 0,00 | 0,00 | 0,00 | 0,00 | 0,00 | 0,00 | 0,00 | -40,28 | 0,00 | -137,94 |
| 31/03/2013 | ΚΕΡ-ΣΕΡ-18 | -178,22 | 0,00 | 0,00 | 0,00 | 0,00 | 0,00 | 0,00 | 0,00 | 0,00 | 0,00 | 0,00 | 0,00 | -40,28 | 0,00 | -137,94 |
| 31/03/2013 | ΚΕ-ΚΕ-00229 | 90,20 | 0,00 | 0,00 | 0,00 | 0,00 | 0,00 | 0,00 | 0,00 | 0,00 | 0,00 | 0,00 | 0,00 | 0,00 | 0,00 | 90,20 |
| 31/03/2013 | ΣΗ-ΣΗ-ΗΕΤΕ | | 0,00 | 0,00 | 0,00 | 238,88 | 0,00 | 0,00 | 0,00 | 0,00 | 0,00 | 0,00 | 0,00 | 0,00 | 0,00 | 238,88 |
| 31/03/2013 | ΣΗ-ΣΗ-ΗΕΤΕ | | 0,00 | 0,00 | 0,00 | 20,47 | 0,00 | 0,00 | 0,00 | 0,00 | 0,00 | 0,00 | 0,00 | 0,00 | 0,00 | 20,47 |
| 31/03/2013 | ΣΗ-ΣΗ-ΗΕΤΕ | | 0,00 | 0,00 | 0,00 | 72,78 | 0,00 | 0,00 | 0,00 | 0,00 | 0,00 | 0,00 | 0,00 | 0,00 | 0,00 | 72,78 |

Τα παρακάτω παράδειγμα αποτελεί εκτύπωση βιβλίων Β' Κατηγορίας (μηνιαία κατάσταση εσόδων):

Παράμετροι Εκτυπωτικού - Μηνιαία Κατάσταση Εσόδων/Εξόδων

Παράμετροι Αποθηκευμένες Παραμετροποιήσεις

Εταιρεία: Ace-Hellas

Αρχή Περιόδου: 1/1/2013

Από ημ/νια: 1/3/2013

Εως Ημ/νια: 31/3/2013

Τίτλος Εκτύπωσης: ΜΗΝΙΑΙΑ ΚΑΤΑΣΤΑΣΗ ΕΣΟΔΩΝ

Απογραφή:

Κενές Γραμμές Από Κορυφή: -1

Προεπισκόπηση Εκτύπωση Ακύρωση

Η προεπισκόπηση της εκτύπωσης θα εμφανίσει τα παρακάτω στοιχεία:

Περίοδος 1/1/2013- 31/3/2013

ΜΗΝΙΑΙΑ ΚΑΤΑΣΤΑΣΗ ΕΣΟΔΩΝ

| | Πωλ. Αξίες Εμπορευμάτων | Πωλ. Προϊόντ. | Πωλ. Λοιπ. Αποβ. | Πωλ. Υπηρεσ. | Λοιπά Έσοδα | Έξοδα Λειτουργ. Αρχαίων | Έσοδα Κερφ. | Ισοπαρομολή | Πωλ. Παγίων | Ενδοκ. Αποκετ. | Φ.Π.Α. | Σύνολο |
|-----------------|----------------------------|---------------|---------------------|--------------|-------------|----------------------------|-------------|-------------|-------------|----------------|------------|--------------|
| Περίοδος | 440.954,19 | 7.944,43 | 0,00 | 57.847,43 | 0,00 | 1.724,72 | 0,00 | 84,84 | 0,00 | 16.926,32 | 115.177,81 | 640.178,54 |
| Προηγ. Περίοδος | 918.587,87 | 27.543,29 | 0,00 | 113.063,33 | 0,00 | 5.937,96 | 0,00 | 779,86 | 0,00 | 76.949,42 | 240.804,54 | 1.393.054,76 |
| Σύνολο | 1.359.542,06 | 35.487,72 | 0,00 | 170.910,76 | 0,00 | 7.662,68 | 0,00 | 864,70 | 0,00 | 93.875,74 | 356.982,35 | 2.033.233,30 |

4.2 4.2ΕΚΤΥΠΩΣΕΙΣ

Υπάρχει μία πλειάδα εκτυπώσεων σύνομων με το Κ.Β.Σ. Εκτός του ότι όλα τα reports βγαίνουν σε εκτυπώσιμη μορφή έχουν δημιουργηθεί επιμέρους εκτυπώσεις που βγαίνουν απευθείας σε αρχείο excel (π.χ. Ισοζύγιο , καρτέλα και ημερολόγιο σε excel)

4.2.1 4.2.1Χρηματοοικονομική πληροφόρηση

Οικονομικές καταστάσεις

| Εταιρεία | Εταιρεία | Από Ημερ/νία | Εως | Αρχή | Σχόλια |
|----------|------------|--------------|------------|----------|--------|
| 01 | Ace-Hellas | 1/1/2012 | 31/12/2012 | 1/1/2011 | |

Πρόκειται για εκτυπώσεις που υπολογίζουν / απεικονίζουν τον Ισολογισμό, τη Κατάσταση Αποτελεσμάτων Χρήσης και το Πίνακα Διάθεσης Αποτελεσμάτων μιας εταιρείας:

| Ενεργητικό | Ποσά Κλειόμενης Χρήσης 1/1/2012 - 31/12/2012 | | | Ποσά Προηγούμενης Χρήσης 1/1/2011 - 31/12/2011 | | |
|---|--|---------------|------------------|--|----------|--------------------|
| | Αξία κτήσης | Απόσβεση | Αναπόσβεστη Αξία | Αναπόσβεστη Αξία | Απόσβεση | Υπολειμματική Αξία |
| ΕΝΕΡΓΗΤΙΚΟ | | | | | | |
| Β. ΕΞΟΔΑ ΕΓΚΑΤΑΣΤΑΣΕΩΣ | | | | | | |
| 1. Έξοδα ιδρύσεως & πρώτης εγκατάστασης | 13.972,65 | 13.972,62 | 0,03 | 0,00 | 0,00 | 0,00 |
| 4. Λοιπά έξοδα εγκατάστασης | 7.923,70 | 7.923,67 | 0,03 | 0,00 | 0,00 | 0,00 |
| | 21.896,35 | 21.896,29 | 0,06 | 0,00 | 0,00 | 0,00 |
| Γ. ΠΑΓΙΟ ΕΝΕΡΓΗΤΙΚΟ | | | | | | |
| I. Ασύμμετες ακινητοποιήσεις | | | | | | |
| 1. Έξοδα ερευνητών και ανάπτυξης | 347.598,90 | 347.598,76 | 0,14 | 0,00 | 0,00 | 0,00 |
| 2. Παραχωρήσεις και δικαιώματα βιομηχανικής ιδιοκτησίας | 887.617,28 | 883.573,32 | 4.043,96 | 0,00 | 0,00 | 0,00 |
| 5. Λοιπές ασύμμετες ακινητοποιήσεις | 9.352.478,43 | 8.540.453,32 | 812.025,11 | 0,00 | 0,00 | 0,00 |
| | 10.587.694,61 | 9.771.625,40 | 816.069,21 | 0,00 | 0,00 | 0,00 |
| II. Εναύματες ακινητοποιήσεις | | | | | | |
| 1. Γήπεδο - Οικόπεδα | 229.104,79 | 0,00 | 229.104,79 | 0,00 | 0,00 | 0,00 |
| 3. Κτίρια και τεχνικά έργα | 1.820.368,31 | 1.032.044,27 | 788.324,04 | 0,00 | 0,00 | 0,00 |
| 5. Μεταφορικά μέσα | 96.127,17 | 59.836,28 | 36.290,89 | 0,00 | 0,00 | 0,00 |
| 6. Έπιπλα και λοιπός εξοπλισμός | 852.543,15 | 815.029,98 | 37.513,17 | 0,00 | 0,00 | 0,00 |
| | 2.998.143,42 | 1.906.910,53 | 1.091.232,89 | 0,00 | 0,00 | 0,00 |
| Σύνολο ακινητοποιήσεων (ΓI+ΓII) | 13.585.838,03 | 11.678.535,93 | 1.907.302,10 | 0,00 | 0,00 | 0,00 |
| III. Συμμετοχές και άλλες μακροπρόθεσμες χρηματοοικονομικές απαιτήσεις | | | | | | |
| 6. Τίτλοι με χαρακτήρα ακινητοποιήσεων | 0,00 | 0,00 | 630.174,32 | 0,00 | 0,00 | 0,00 |
| 7. Λοιπές μακροπρόθεσμες απαιτήσεις | 0,00 | 0,00 | 8.557,90 | 0,00 | 0,00 | 0,00 |
| | 638.732,22 | 0,00 | 638.732,22 | 0,00 | 0,00 | 0,00 |
| Σύνολο παγίου ενεργητικού (ΓI+ΓII+ΓIII) | 0,00 | 0,00 | 2.546.034,32 | 0,00 | 0,00 | 0,00 |
| Δ. ΚΥΚΛΟΦΟΡΟΥΝ ΕΝΕΡΓΗΤΙΚΟ | | | | | | |

4.2.2 4.2.2Αριθμοδείκτες

Πρόκειται για εκτυπώσεις (analysis report) που υπολογίζουν / απεικονίζουν πληθώρα αριθμοδεικτών μιας εταιρείας:

Από ημ/νια: 1/1/2012 Διάστημα: Ολόκληρη περίοδος Εταιρεία: Ace-Hellas
 Εως ημ/νια: 31/12/2012 Ομαδοποίηση: ... Υπολογισμός
 Αριθμοδείκτες: Έξοδα ιδρύσεως & πρώτης εγκαταστά...

| Ομάδα Αριθμοδείκτη | Κωδικός | Αρχή Περιόδου | Περίοδος | Αριθμοδείκτης | Τιμή |
|--------------------|--|----------------------|----------|---------------|--------------|
| Αξία | | 1/1/2012 12:00:00 μμ | 2012 | | |
| Αριθμοδείκτης | | | | | |
| | Έξοδα ιδρύσεως & πρώτης εγκαταστάσεως | | | | 0,03 € |
| | Αριθμοδείκτης ταμειακής ρευστότητας | | | | 0,13 € |
| | Ασφάλιστρα | | | | 27.491,05 € |
| | Βραχυπρόθεσμες ομαδίες κατά λοιπών συμμετοχικού ενδιαφέροντος επιχειρήσεων | | | | 226.491,85 € |
| | Γενικό Σύνολο | | | | 253.983,06 € |

Σας δίνεται η δυνατότητα για απεικόνιση απεριόριστων ομάδων αριθμοδεικτών με προσθήκη στηλών και νέων κριτηρίων:

Αριθμοδείκτες: 1/1/2013 Διάστημα: Ολόκληρη περίοδος Εταιρεία: Ace-Hellas
 Εως ημ/νια: 31/1/2013 Σύγκριση με προηγούμενα έτη Ομαδοποίηση: ... Υπολογισμός
 Αριθμοδείκτες: Αμοιβές & έξοδα προσωπικού ACE, Αρι...

| Κωδικός | Αξία | Αρχή Περιόδου | Περίοδος | Αριθμοδείκτης | Ομάδα Αριθμοδείκτη | Τιμή |
|---------|---------------------------------------|----------------------|-----------------|---|--------------------|--------------|
| | | 1/1/2013 12:00:00 μμ | Ιανουάριος 2013 | | | |
| | Αμοιβές & έξοδα προσωπικού ACE | | | | | 87.112,10 € |
| | Αριθμοδείκτης κυκλοφοριακής ταχύτητας | | | Αριθμοδείκτες κυκλοφοριακής ταχύτητας | | -3,27 € |
| | Αριθμοδείκτης ταμειακής ρευστότητας | | | Αριθμοδείκτες ρευστότητας | | 0,06 € |
| | Ασφαλιστικοί οργανισμοί | | | | | -95.242,07 € |
| | Ασφάλιστρα | | | Λειτουργικές δαπάνες | | 660,32 € |
| | Διάφορα έξοδα | | | Λειτουργικές δαπάνες | | 391,38 € |
| | Έξοδα διοικητικής λειτουργίας | | | Αριθμοδείκτες κατάστασης αποτελεσμάτων χρήσης | | 0,00 € |
| | Έξοδα έρευνας και ανάπτυξης | | | | | 77.200,71 € |
| | Έξοδα προβολής & διαφήμισης | | | Λειτουργικές δαπάνες | | 764,08 € |
| | Κύκλος Εργασιών (πωλήσεις) | | | Αριθμοδείκτες κατάστασης αποτελεσμάτων χρήσης | | 571.922,80 € |
| | Γενικό σύνολο | | | | | 642.806,11 € |

Αριθμοδείκτες: 1/1/2013 Διάστημα: Ολόκληρη περίοδος Εταιρεία: Ace-Hellas
 Εως ημ/νια: 31/1/2013 Σύγκριση με προηγούμενα έτη Ομαδοποίηση: ... Υπολογισμός
 Αριθμοδείκτες: Αμοιβές & έξοδα προσωπικού ACE, Αρι...

Αφήστε τα πεδία φίλτρου εδώ

Ανανέωση Δεδομένων
 Προβολή λίστας Πεδίων
 Προβολή προ-Φίλτρου
 Απάντηση όλων των φίλτρων.

| Κωδικός | Αξία | Αρχή Περιόδου | Περίοδος | Αριθμοδείκτης | Ομάδα Αριθμοδείκτη | Τιμή |
|---------|---------------------------------------|----------------------|-----------------|---|--------------------|--------------|
| | | 1/1/2013 12:00:00 μμ | Ιανουάριος 2013 | | | |
| | Αμοιβές & έξοδα προσωπικού ACE | | | | | 87.112,10 € |
| | Αριθμοδείκτης κυκλοφοριακής ταχύτητας | | | Αριθμοδείκτες κυκλοφοριακής ταχύτητας | | -3,27 € |
| | Αριθμοδείκτης ταμειακής ρευστότητας | | | Αριθμοδείκτες ρευστότητας | | 0,06 € |
| | Ασφαλιστικοί οργανισμοί | | | | | -95.242,07 € |
| | Ασφάλιστρα | | | Λειτουργικές δαπάνες | | 660,32 € |
| | Αριθμοδείκτης ταμειακής ρευστότητας | | | Αριθμοδείκτες ρευστότητας | | 0,06 € |
| | Διάφορα έξοδα | | | Λειτουργικές δαπάνες | | 391,38 € |
| | Έξοδα διοικητικής λειτουργίας | | | Αριθμοδείκτες κατάστασης αποτελεσμάτων χρήσης | | 0,00 € |
| | Έξοδα έρευνας και ανάπτυξης | | | | | 77.200,71 € |
| | Έξοδα προβολής & διαφήμισης | | | Λειτουργικές δαπάνες | | 764,08 € |
| | Κύκλος Εργασιών (πωλήσεις) | | | Αριθμοδείκτες κατάστασης αποτελεσμάτων χρήσης | | 571.922,80 € |
| | Γενικό σύνολο | | | | | 642.806,11 € |

Ομαδοποιείτε για παράδειγμα σύμφωνα με τις 'Λειτουργικές δαπάνες'

| Αριθμοδείκτες | | Από ημ/νια | Διάστημα | Ολόκληρη περίοδος | Έτη | Αριθμοδείκτες | Υπολογισμός |
|---------------|--|------------|-----------|-----------------------------|---------|---------------|--|
| | | 1/1/2013 | | | Ετήσιον | Ace-Hellas | |
| | | Εως ημ/νια | 31/1/2013 | Σύγκριση με προηγούμενα έτη | | Ομαδοποίηση | Λειτουργικές δαπάνες |
| | | | | | | Αριθμοδείκτες | Αμοιβές & έξοδα προσωπικού ACE, Αρι... |

| Κωδικός | | Αρχή Περιόδου | Περίοδος |
|---|----------------------|----------------------|-----------------|
| Αξία | | 1/1/2013 12:00:00 ημ | Ιανουάριος 2013 |
| Αριθμοδείκτης | Ομάδα Αριθμοδείκτη | | |
| <input type="checkbox"/> Αμοιβές & έξοδα ελευθ. επαγ. υποκατμ. σε παρ/ση | Λειτουργικές δαπάνες | 1.413,50 € | |
| <input type="checkbox"/> Αμοιβές ημερομίσθιου προσωπικού | Λειτουργικές δαπάνες | 0,00 € | |
| <input type="checkbox"/> Αμοιβές και έξοδα μη ελευθ. επαγ. υποκ. σε παρ/ση | Λειτουργικές δαπάνες | 0,00 € | |
| <input type="checkbox"/> Αμοιβές τρίτων μη υποκαίμενες σε παρ/ση | Λειτουργικές δαπάνες | 0,00 € | |
| <input type="checkbox"/> Αμοιβές υπεργολάβων τεχνικών έργων | Λειτουργικές δαπάνες | 0,00 € | |
| <input type="checkbox"/> Αποζημιώσεις απόλυσης εξόδου από την υπηρεσία | Λειτουργικές δαπάνες | 1.516,31 € | |
| <input type="checkbox"/> Αποσβέσεις ασύμ.αν. & εξόδων πολυετούς | Λειτουργικές δαπάνες | 0,00 € | |
| <input type="checkbox"/> Αποσβέσεις επίπλων & λοιπού εξοπλισμού | Λειτουργικές δαπάνες | 0,00 € | |
| <input type="checkbox"/> Αποσβέσεις μεταφορικών μέσων | Λειτουργικές δαπάνες | 0,00 € | |
| <input type="checkbox"/> Αποσβέσεις μηχανημάτων | Λειτουργικές δαπάνες | 0,00 € | |
| <input type="checkbox"/> Ασφάλιστρα | Λειτουργικές δαπάνες | 660,32 € | |
| <input type="checkbox"/> Δημοτικοί φόροι - τέλη | Λειτουργικές δαπάνες | 0,00 € | |
| <input type="checkbox"/> Διάφορα έξοδα | Λειτουργικές δαπάνες | 782,76 € | |
| <input type="checkbox"/> Διάφοροι φόροι - τέλη | Λειτουργικές δαπάνες | 49,36 € | |
| <input type="checkbox"/> Ενοίκια | Λειτουργικές δαπάνες | 2.006,45 € | |
| <input type="checkbox"/> Εντυπα & γραφική ύλη | Λειτουργικές δαπάνες | 1.697,13 € | |
| <input type="checkbox"/> Έξοδα δημοσιεύσεων | Λειτουργικές δαπάνες | 0,00 € | |
| <input type="checkbox"/> Έξοδα έμμοθου προσωπικού | Λειτουργικές δαπάνες | 67.302,68 € | |
| <input type="checkbox"/> Έξοδα μεταφορών | Λειτουργικές δαπάνες | 4.504,53 € | |
| <input type="checkbox"/> Έξοδα προβολής & διαφήμισης | Λειτουργικές δαπάνες | 1.528,16 € | |
| <input type="checkbox"/> Έξοδα ταξιδίων | Λειτουργικές δαπάνες | 3.717,83 € | |
| <input type="checkbox"/> Επισκευές & συντηρήσεις | Λειτουργικές δαπάνες | 1.642,13 € | |
| <input type="checkbox"/> Εργοδοτικές εισφορές & επιβαρύνσεις έμμοθου προσωπικού | Λειτουργικές δαπάνες | 18.293,11 € | |
| <input type="checkbox"/> Εργοδοτικές εισφορές & επιβαρύνσεις ημθιου προσωπικού | Λειτουργικές δαπάνες | 0,00 € | |
| <input type="checkbox"/> Λοιπές προμήθειες τρίτων | Λειτουργικές δαπάνες | 8.591,08 € | |
| <input type="checkbox"/> Παρεπόμενες παροχές & έξοδα προσωπικού | Λειτουργικές δαπάνες | 0,00 € | |
| <input type="checkbox"/> Τέλη υπέρ τρίτων | Λειτουργικές δαπάνες | 0,00 € | |
| <input type="checkbox"/> Τηλεφωνικές | Λειτουργικές δαπάνες | 928,21 € | |
| <input type="checkbox"/> Υλικά άμεσης ανάληψης | Λειτουργικές δαπάνες | 391,10 € | |
| <input type="checkbox"/> Χρεωστικοί τόκοι & συναφή έξοδα | Λειτουργικές δαπάνες | 1.432,59 € | |
| Γενικό σύνολο | | 116.457,25 € | |

Στη συνέχεια μπορείτε να διαμορφώσετε τις εκτυπώσεις με φίλτρα που δηλώνετε δυναμικά εκείνη τη στιγμή στην εκτύπωση:

Αριθμοδείκτες

Από ημ/νια: 1/1/2013 Διάστημα: Ολόκληρη περίοδος Εταιρεία: Ace-Hellas
 Έως ημ/νια: 31/1/2013 Σύγκριση με προηγούμενα έτη Ομαδοποίηση: Λειτουργικές δαπάνες Υπολογισμός: Αριθμοδείκτες
 Αριθμοδείκτης: Αμοιβές & έξοδα προσωπικού ACE, Αρ...

Κωδικός: Αξία

Αρχή Περιόδου: 1/1/2013 12:00:00 ημ

| Αριθμοδείκτης | Ομάδα Αριθμοδείκτη | 1/1/2012 12:00:00 ημ | 1/1/2013 12:00:00 ημ | Γενικό σύνολο |
|---|----------------------|----------------------|----------------------|---------------|
| Αμοιβές & έξοδα ελευθ. επαγ. υποκαμ. σε παρ/ση | | | 1.413,50 € | |
| Αμοιβές ημερομίσθου προσωπικού | | | 0,00 € | |
| Αμοιβές και έξοδα μη ελευθ. επαγ. υποκ. σε παρ/ση | | | 0,00 € | |
| Αμοιβές τρίτων μη υποκαείμενες σε παρ/ση | | | 0,00 € | |
| Αμοιβές υπεργολάβων τεχνικών έργων | | | 0,00 € | |
| Αποζημιώσεις απόλυσης εξόδου από την υπηρεσία | | | 1.516,31 € | |
| Αποβέσεις ασάμ. ακιν. δεξόδων πολυετούς | | | 0,00 € | |
| Αποβέσεις επίπλων & λοιπού εξοπλισμού | | | 0,00 € | |
| Αποβέσεις μεταφορικών μέσων | | | 0,00 € | |
| Αποβέσεις μηχανημάτων | | | 0,00 € | |
| Ασφάλιστρα | | | 660,32 € | |
| Δημοτικοί φόροι - τέλη | | | 782,76 € | |
| Διάφορα έξοδα | | | 49,36 € | |
| Διάφοροι φόροι - τέλη | | | 2.006,45 € | |
| Ενοίκια | Λειτουργικές δαπάνες | | 1.697,13 € | |
| Εντυπα & γραφική ύλη | Λειτουργικές δαπάνες | | 0,00 € | |
| Έξοδα δημοσιεύσεων | Λειτουργικές δαπάνες | | | |

Και φυσικά μπορείτε να αντλήσετε οποιαδήποτε οικονομική πληροφορία σε σχέση με προηγούμενα έτη μέσω της επιλογής 'Σύγκριση με προηγούμενα έτη' :

Αριθμοδείκτες

Από ημ/νια: 1/1/2013 Διάστημα: Ολόκληρη περίοδος Εταιρεία: Ace-Hellas
 Έως ημ/νια: 31/1/2013 Σύγκριση με προηγούμενα έτη Ομαδοποίηση: Λειτουργικές δαπάνες Υπολογισμός: Αριθμοδείκτες
 Αριθμοδείκτης: Αμοιβές & έξοδα προσωπικού ACE, Αρ...

Κωδικός: Αξία

Αρχή Περιόδου: 1/1/2012 12:00:00 ημ

| Αριθμοδείκτης | Ομάδα Αριθμοδείκτη | 1/1/2012 12:00:00 ημ | 1/1/2013 12:00:00 ημ | Γενικό σύνολο |
|---------------------------------------|---|----------------------|----------------------|----------------|
| Αμοιβές & έξοδα προσωπικού ACE | | 124.135,53 € | 87.112,10 € | 211.247,63 € |
| Αριθμοδείκτης κυκλοφοριακής ταχύτητας | Αριθμοδείκτης κυκλοφοριακής ταχύτητας | 21,43 € | -3,27 € | 18,16 € |
| Αριθμοδείκτης ταμασικής ρευστότητας | Αριθμοδείκτης ρευστότητας | 2,07 € | 0,06 € | 2,13 € |
| Ασφαλιστικοί οργανισμοί | | 230.674,45 € | -95.242,07 € | 135.432,38 € |
| Ασφάλιστρα | Λειτουργικές δαπάνες | 0,00 € | 660,32 € | 660,32 € |
| Διάφορα έξοδα | Λειτουργικές δαπάνες | 1.883,37 € | 391,38 € | 2.274,75 € |
| Έξοδα διοικητικής λειτουργίας | Αριθμοδείκτης κατάστασης αποτελεσμάτων χρήσης | 0,00 € | 0,00 € | 0,00 € |
| Έξοδα έρευνας και ανάπτυξης | | 131.349,26 € | 77.200,71 € | 208.549,97 € |
| Έξοδα προβολής & διαφήμισης | Λειτουργικές δαπάνες | 29.458,48 € | 764,08 € | 30.222,56 € |
| Κύκλος Εργασιών (πωλήσας) | Αριθμοδείκτης κατάστασης αποτελεσμάτων χρήσης | 719.619,44 € | 571.922,80 € | 1.291.542,24 € |
| Γενικό σύνολο | | 1.237.144,03 € | 642.806,11 € | 1.879.950,14 € |

Σας παρέχεται η δυνατότητα να εξαγάγετε το οποιοδήποτε αρχείο σε excel, pdf, word, xml κ.λ.π. :

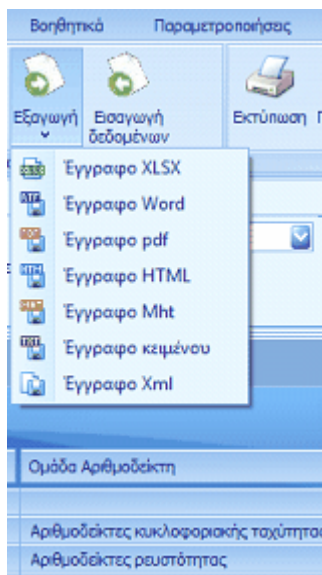

Για παράδειγμα απεικονίζεται η προηγούμενη ανάλυση σε αρχείο excel:

| | A | B | C | D | E | F |
|----|---------------------------------------|--|-----------------|-----------------|---|----------------|
| 1 | | | 1/1/2012 0:00 | 1/1/2013 0:00 | | Γενικό σύνολο |
| 2 | | | Ιανουάριος 2012 | Ιανουάριος 2013 | | |
| 3 | Αμοιβές & έξοδα προσωπικού ACE | | 124.135,53 € | 87.112,10 € | | 211.247,63 € |
| 4 | Αριθμοδείκτης κυκλοφοριακής ταχύτητας | Αριθμοδείκτες κυκλοφοριακής ταχύτητας | 21,43 € | -3,27 € | | 18,16 € |
| 5 | Αριθμοδείκτης ταμειακής ρευστότητας | Αριθμοδείκτες ρευστότητας | 2,07 € | 0,06 € | | 2,13 € |
| 6 | Ασφαλιστικοί οργανισμοί | | 230.674,45 € | -95.242,07 € | | 135.432,38 € |
| 7 | Ασφάλιστρα | Λειτουργικές δαπάνες | 0,00 € | 660,32 € | | 660,32 € |
| 8 | Διάφορα έξοδα | Λειτουργικές δαπάνες | 1.883,37 € | 391,38 € | | 2.274,75 € |
| 9 | Έξοδα διοικητικής λειτουργίας | Αριθμοδείκτες κατάσταση αποτελεσμάτων χρήσης | 0,00 € | 0,00 € | | 0,00 € |
| 10 | Έξοδα έρευνας και ανάπτυξης | | 131.349,26 € | 77.200,71 € | | 208.549,97 € |
| 11 | Έξοδα προβολής & διαφήμισης | Λειτουργικές δαπάνες | 29.458,48 € | 764,08 € | | 30.222,56 € |
| 12 | Κύκλος Εργασιών (πώλησης) | Αριθμοδείκτες κατάσταση αποτελεσμάτων χρήσης | 719.619,44 € | 571.922,80 € | | 1.291.542,24 € |
| 13 | Γενικό σύνολο | | 1.237.144,03 € | 642.806,11 € | | 1.879.950,14 € |

4.2.3 4.2.3 Ανάλυση λογαριασμού

Πρόκειται για εκτύπωση (analysis report) που υπολογίζει / απεικονίζει τις κινήσεις λογαριασμών μιας εταιρείας – ο χρήστης μπορεί να παραμετροποιήσει όσα reports θέλει και ουσιαστικά όποτε επιλέγει το κάθε report να βελτιστοποιείται ο χρόνος απόκρισης και αποτελέσματος:

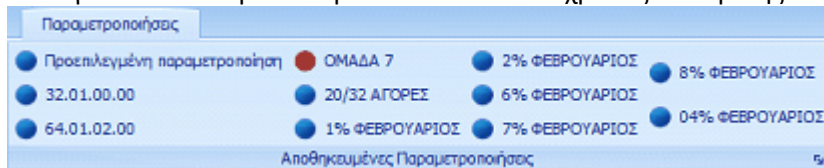

Έστω ότι θέλετε να εξάγετε αποτελέσματα για τη παραμετροποίηση '6% ΦΕΒΡΟΥΑΡΙΟΣ':

Φίλτρο

Αρχή Περιόδου: 1/1/2012 Σύνολο Προηγούμενης Περιόδου: Εταιρεία: Ace-Hellas

Από ημ/νια: 1/7/2012 Διάστημα: Ολόκληρη περίοδος Παράμετροι: Εμφάνιση γενικών συνόλων στήλης, Εμφάνιση γενικών συνόλ...

Εως ημ/νια: 31/7/2012

Επίπεδο: 1

Λογαριασμός: 6% Αναζήτηση %

Η ενημέρωση ολοκληρώθηκε.

Τοποθετήστε πεδία φίλτρων εδώ

| Χρέωση | Πίστωση | Υπόλοιπο | Τύπος Περιόδου | | |
|------------------------|--------------------------------|------------------------------------|----------------|--------|-----------|
| | | | Κανονική | Χρέωση | Πίστωση |
| Λογαριασμός Λογιστικής | Παρ. Λογαριασμού | Παραστατικό | | | |
| 60.00 | ΑΜΟΙΒΕΣ ΕΜΜΙΣΘΟΥ ΠΡΟΣΩΠΙΚΟΥ | ΣΥ ΕΓΓΡΑΦΗ | 4.405,00 | 0,00 | 4.405,00 |
| | | ΣΥΜΦΩΝΙΣΤΙΚΕΣ ΕΓΓΡΑΦΕΣ ΜΙΣΘΟΔΟΣΙΑΣ | 58.093,35 | 0,00 | 58.093,35 |
| 60.00.00 | ΤΑΚΤΙΚΕΣ ΑΠΟΔΟΧΕΣ | ΣΥ ΕΓΓΡΑΦΗ | 4.405,00 | 0,00 | 4.405,00 |
| | | ΣΥΜΦΩΝΙΣΤΙΚΕΣ ΕΓΓΡΑΦΕΣ ΜΙΣΘΟΔΟΣΙΑΣ | 57.171,91 | 0,00 | 57.171,91 |
| 60.00.00.00 | ΤΑΚΤΙΚΕΣ ΑΠΟΔΟΧΕΣ | ΣΥΜΦΩΝΙΣΤΙΚΕΣ ΕΓΓΡΑΦΕΣ ΜΙΣΘΟΔΟΣΙΑΣ | 57.171,91 | 0,00 | 57.171,91 |
| 60.00.00.00.000 | ΤΑΚΤΙΚΕΣ ΑΠΟΔΟΧΕΣ | ΣΥΜΦΩΝΙΣΤΙΚΕΣ ΕΓΓΡΑΦΕΣ ΜΙΣΘΟΔΟΣΙΑΣ | 57.171,91 | 0,00 | 57.171,91 |
| 60.00.00.01 | ΤΑΚΤΙΚΕΣ ΑΠΟΔΟΧΕΣ ΕΡΓΟΥ ΓΕΓΕΤ | ΣΥ ΕΓΓΡΑΦΗ | 4.405,00 | 0,00 | 4.405,00 |
| 60.00.00.01.000 | ΤΑΚΤΙΚΕΣ ΑΠΟΔΟΧΕΣ ΕΡΓΟΥ ΓΕΓΕΤ | ΣΥ ΕΓΓΡΑΦΗ | 4.405,00 | 0,00 | 4.405,00 |
| 60.00.02 | ΑΜΟΙΒΕΣ ΥΠΕΡΣΡΙΑΚΗΣ ΑΠΑΣΧΟΛΗΣΗ | ΣΥΜΦΩΝΙΣΤΙΚΕΣ ΕΓΓΡΑΦΕΣ ΜΙΣΘΟΔΟΣΙΑΣ | 132,09 | 0,00 | 132,09 |
| 60.00.02.00 | ΑΜΟΙΒΕΣ ΥΠΕΡΣΡΙΑΚΗΣ ΑΠΑΣΧΟΛΗΣΗ | ΣΥΜΦΩΝΙΣΤΙΚΕΣ ΕΓΓΡΑΦΕΣ ΜΙΣΘΟΔΟΣΙΑΣ | 132,09 | 0,00 | 132,09 |
| 60.00.02.00.000 | ΑΜΟΙΒΕΣ ΥΠΕΡΣΡΙΑΚΗΣ ΑΠΑΣΧΟΛΗΣΗ | ΣΥΜΦΩΝΙΣΤΙΚΕΣ ΕΓΓΡΑΦΕΣ ΜΙΣΘΟΔΟΣΙΑΣ | 132,09 | 0,00 | 132,09 |
| 60.00.07 | ΕΠΙΔΟΜΑΤΑ ΚΑΝΟΝΙΚΗΣ ΑΔΕΙΑΣ | ΣΥΜΦΩΝΙΣΤΙΚΕΣ ΕΓΓΡΑΦΕΣ ΜΙΣΘΟΔΟΣΙΑΣ | 331,02 | 0,00 | 331,02 |
| 60.00.07.00 | ΕΠΙΔΟΜΑΤΑ ΚΑΝΟΝΙΚΗΣ ΑΔΕΙΑΣ | ΣΥΜΦΩΝΙΣΤΙΚΕΣ ΕΓΓΡΑΦΕΣ ΜΙΣΘΟΔΟΣΙΑΣ | 331,02 | 0,00 | 331,02 |
| 60.00.07.00.000 | ΕΠΙΔΟΜΑΤΑ ΚΑΝΟΝΙΚΗΣ ΑΔΕΙΑΣ | ΣΥΜΦΩΝΙΣΤΙΚΕΣ ΕΓΓΡΑΦΕΣ ΜΙΣΘΟΔΟΣΙΑΣ | 331,02 | 0,00 | 331,02 |
| 60.00.08 | ΑΠΟΣΗΜΙΩΣΕΙΣ ΜΗ ΧΟΡ.ΑΔΕΙΩΝ | ΣΥΜΦΩΝΙΣΤΙΚΕΣ ΕΓΓΡΑΦΕΣ ΜΙΣΘΟΔΟΣΙΑΣ | 458,33 | 0,00 | 458,33 |
| 60.00.08.00 | ΑΠΟΣΗΜΙΩΣΕΙΣ ΜΗ ΧΟΡ.ΑΔΕΙΩΝ | ΣΥΜΦΩΝΙΣΤΙΚΕΣ ΕΓΓΡΑΦΕΣ ΜΙΣΘΟΔΟΣΙΑΣ | 458,33 | 0,00 | 458,33 |
| 60.00.08.00.000 | ΑΠΟΣΗΜΙΩΣΕΙΣ ΜΗ ΧΟΡ.ΑΔΕΙΩΝ | ΣΥΜΦΩΝΙΣΤΙΚΕΣ ΕΓΓΡΑΦΕΣ ΜΙΣΘΟΔΟΣΙΑΣ | 458,33 | 0,00 | 458,33 |

Ή για παράδειγμα θέλετε να εξάγετε σε επίπεδο α' βαθμού την ομάδα 7 (Πωλήσεις)

Ανάλυση λογαριασμού

Φίλτρο

Αρχή Περιόδου: 1/1/2012 Σύνολο Προηγούμενης Περιόδου: Εταιρεία: Ace-Hellas

Από ημ/νια: 1/1/2013 Διάστημα: Ολόκληρη περίοδος Παράμετροι: Εμφάνιση γενικών συνόλων στήλης, Εμφάνιση γενικών συνόλ...

Εως ημ/νια: 28/2/2013 Σύγκριση με προηγούμενα έτη:

Επίπεδο: 1

Λογαριασμός:

Αναζήτηση %

Η ενημέρωση ολοκληρώθηκε.

Αφήστε τα πεδία φίλτρου εδώ

Χρέωση Πίστωση Υπόλοιπο Τύπος Περιόδου

| Λογαριασμός Λογιστικής | Περ. Λογαριασμού | Παραστατικό | Κανονική | | |
|------------------------|--------------------------|--|------------|--------------|-------------|
| | | | Χρέωση | Πίστωση | Υπόλοιπο |
| 70 | ΠΩΛΗΣΕΙΣ ΕΜΠΟΡΕΥΜΑΤΩΝ | ΑΚΥΡΩΣΗ ΑΛΠ-ΑΧΕ | 0,00 | -959,33 | 959,33 |
| | | ΑΠΟΔΕΙΞΗ ΔΙΑΝΚΗΣ ΠΩΛΗΣΗΣ | 11.935,79 | 1.302.734,96 | .290.799,17 |
| | | ΔΕΛΤΙΟ ΑΠΟΣΤΟΛΗΣ - ΤΙΜ ΠΑΡ ΥΠΗΡΕΣΙΩΝ | 1.052,50 | 82.446,74 | -81.394,24 |
| | | ΤΔΑ ΠΩΛΗΣΕΩΝ | 8.578,44 | 833.897,73 | -825.319,28 |
| | | ΤΙΜ.ΠΑΡ. ΥΠΗΡ.-ΤΙΜΟΛ.(ΠΩΛ.ΑΓ.)-Δ.ΑΠΟΣΤΟΛΗΣ | 0,00 | 4.085,38 | -4.085,38 |
| 71 | ΠΩΛΗΣΕΙΣ ΠΡΟΪΟΝΤΩΝ | ΑΠΟΔΕΙΞΗ ΔΙΑΝΚΗΣ ΠΩΛΗΣΗΣ | 350,00 | 350,00 | 0,00 |
| | | ΔΕΛΤΙΟ ΑΠΟΣΤΟΛΗΣ - ΤΙΜ ΠΑΡ ΥΠΗΡΕΣΙΩΝ | 62.599,97 | 144.692,84 | -82.092,87 |
| | | ΤΔΑ ΠΩΛΗΣΕΩΝ | 0,00 | 0,00 | 0,00 |
| 73 | ΕΣΟΔΑ ΠΑΡΟΧΗΣ ΥΠΗΡΕΣΙ... | ΑΚΥΡΩΤΙΚΟ ΤΙΜΟΛΟΓΙΟ ΠΑΡΟΧΗΣ ΥΠΗΡΕΣΙΩΝ | 0,00 | -4.022,39 | 4.022,39 |
| | | ΑΠΟΔΕΙΞΗ ΔΙΑΝΚΗΣ ΠΩΛΗΣΗΣ | 142,51 | 1.326,73 | -1.184,22 |
| | | ΔΕΛΤΙΟ ΑΠΟΣΤΟΛΗΣ - ΤΙΜ ΠΑΡ ΥΠΗΡΕΣΙΩΝ | 52.428,94 | 171.207,75 | -118.778,81 |
| | | ΤΔΑ ΠΩΛΗΣΕΩΝ | 0,14 | 103,60 | -103,46 |
| | | ΤΙΜ.ΠΑΡ. ΥΠΗΡ.-ΤΙΜΟΛ.(ΠΩΛ.ΑΓ.)-Δ.ΑΠΟΣΤΟΛΗΣ | 0,00 | 533,33 | -533,33 |
| 75 | ΠΑΡΕΠΟΜΕΝΑ ΕΣΟΔΑ | ΑΚΥΡΩΣΗ ΑΛΠ-ΑΧΕ | 0,00 | -14,50 | 14,50 |
| | | ΑΚΥΡΩΤΙΚΟ ΤΙΜΟΛΟΓΙΟ ΠΑΡΟΧΗΣ ΥΠΗΡΕΣΙΩΝ | 0,00 | -175,00 | 175,00 |
| | | ΑΠΟΔΕΙΞΗ ΔΙΑΝΚΗΣ ΠΩΛΗΣΗΣ | 0,00 | 586,38 | -586,38 |
| | | ΤΔΑ ΠΩΛΗΣΕΩΝ | 0,00 | 57,68 | -57,68 |
| 78 | ΙΔΙΟΠΑΡ. ΠΑΓΙΩΝ-ΤΕΚΜΑ... | ΤΔΑ ΠΩΛΗΣΕΩΝ | 0,00 | 439,65 | -439,65 |
| Γενικό σύνολο | | | 137.088,29 | 2.537.291,54 | -400.203,25 |

Το ίδιο report μπορεί να απεικονιστεί με την επιλογή 'Σύγκριση με προηγούμενα έτη' ώστε να μπορείτε να έχετε συγκριτικό έλεγχο με προγενέστερα έτη:

Ανάλυση λογαριασμού

Φίλτρο

Αρχή Περιόδου: 1/1/2012 Σύνολο Προηγούμενης Περιόδου: Εταιρεία: Ace-Hellas

Από ημ/νια: 1/1/2013 Διάστημα: Ολόκληρη περίοδος Παράμετροι: Εμφάνιση γενικών συνόλων στήλης, Εμφάνιση γενικών συνόλ...

Εως ημ/νια: 28/2/2013 Σύγκριση με προηγούμενα έτη:

Επίπεδο: 1

Λογαριασμός:

Αναζήτηση %

Η ενημέρωση ολοκληρώθηκε.

Αφήστε τα πεδία φίλτρου εδώ

Χρέωση Πίστωση Υπόλοιπο Τύπος Περιόδου

| Λογαριασμός Λογιστικής | Περ. Λογαριασμού | Παραστατικό | Περίοδος | | | Τύπος Περιόδου | | | Γενικό σύνολο | | |
|------------------------|--------------------------|--|-----------------|------------------|-------------------|----------------|--------------|---------------|---------------|--------------|---------------|
| | | | Κανονική Χρέωση | Κανονική Πίστωση | Κανονική Υπόλοιπο | Χρέωση | Πίστωση | Υπόλοιπο | | | |
| 70 | ΠΩΛΗΣΕΙΣ ΕΜΠΟΡΕΥΜΑΤΩΝ | ΑΠΟΔΕΙΞΗ ΔΙΑΝΚΗΣ ΠΩΛΗΣΗΣ | 6.135,82 | 686.870,25 | -680.734,43 | 5.799,87 | 615.864,71 | -610.064,74 | 11.935,79 | 1.302.734,96 | -1.290.799,17 |
| | | ΤΔΑ ΠΩΛΗΣΕΩΝ | 6.130,10 | 467.124,48 | -460.974,37 | 2.428,34 | 366.773,25 | -364.344,91 | 8.578,44 | 833.897,73 | -825.319,28 |
| | | ΔΕΛΤΙΟ ΑΠΟΣΤΟΛΗΣ - ΤΙΜ ΠΑΡ ΥΠΗΡΕΣΙΩΝ | 934,50 | 57.540,00 | -56.605,50 | 118,00 | 24.906,74 | -24.788,74 | 1.052,50 | 82.446,74 | -81.394,24 |
| | | ΤΙΜ.ΠΑΡ. ΥΠΗΡ.-ΤΙΜΟΛ.(ΠΩΛ.ΑΓ.)-Δ.ΑΠΟΣΤΟΛΗΣ | 0,00 | 0,00 | 0,00 | 0,00 | 4.085,38 | -4.085,38 | 0,00 | 4.085,38 | -4.085,38 |
| 73 | ΕΣΟΔΑ ΠΑΡΟΧΗΣ ΥΠΗΡΕΣΙ... | ΑΚΥΡΩΣΗ ΑΛΠ-ΑΧΕ | 0,00 | -692,39 | 692,39 | 0,00 | -308,94 | 308,94 | 0,00 | -959,33 | 959,33 |
| | | ΑΠΟΔΕΙΞΗ ΔΙΑΝΚΗΣ ΠΩΛΗΣΗΣ | 28.090,91 | 87.531,60 | -59.440,69 | 24.338,03 | 83.676,15 | -59.338,12 | 52.428,94 | 171.207,75 | -118.778,81 |
| | | ΔΕΛΤΙΟ ΑΠΟΣΤΟΛΗΣ - ΤΙΜ ΠΑΡ ΥΠΗΡΕΣΙΩΝ | 0,00 | -4.022,39 | 4.022,39 | 0,00 | 0,00 | 0,00 | 0,00 | -4.022,39 | 4.022,39 |
| | | ΤΔΑ ΠΩΛΗΣΕΩΝ | 0,14 | 92,70 | -92,56 | 0,00 | 30,90 | -30,90 | 0,14 | 103,60 | -103,46 |
| 71 | ΠΩΛΗΣΕΙΣ ΠΡΟΪΟΝΤΩΝ | ΑΚΥΡΩΤΙΚΟ ΤΙΜΟΛΟΓΙΟ ΠΑΡΟΧΗΣ ΥΠΗΡΕΣΙΩΝ | 0,00 | -4.022,39 | 4.022,39 | 0,00 | -4.022,39 | 4.022,39 | 0,00 | -4.022,39 | 4.022,39 |
| | | ΑΠΟΔΕΙΞΗ ΔΙΑΝΚΗΣ ΠΩΛΗΣΗΣ | 49.894,46 | 300.887,00 | -250.992,54 | 12.705,31 | 43.805,84 | -31.100,33 | 62.599,97 | 144.692,84 | -82.092,87 |
| | | ΔΕΛΤΙΟ ΑΠΟΣΤΟΛΗΣ - ΤΙΜ ΠΑΡ ΥΠΗΡΕΣΙΩΝ | 0,00 | 0,00 | 0,00 | 0,00 | 0,00 | 0,00 | 0,00 | 0,00 | 0,00 |
| | | ΤΔΑ ΠΩΛΗΣΕΩΝ | 0,00 | 365,34 | -365,34 | 0,00 | 221,04 | -221,04 | 0,00 | 586,38 | -586,38 |
| 75 | ΠΑΡΕΠΟΜΕΝΑ ΕΣΟΔΑ | ΑΠΟΔΕΙΞΗ ΔΙΑΝΚΗΣ ΠΩΛΗΣΗΣ | 0,00 | 10,50 | -10,50 | 0,00 | 47,18 | -47,18 | 0,00 | 57,68 | -57,68 |
| | | ΑΚΥΡΩΣΗ ΑΛΠ-ΑΧΕ | 0,00 | -14,50 | 14,50 | 0,00 | 0,00 | 0,00 | 0,00 | -14,50 | 14,50 |
| | | ΑΚΥΡΩΤΙΚΟ ΤΙΜΟΛΟΓΙΟ ΠΑΡΟΧΗΣ ΥΠΗΡΕΣΙΩΝ | 0,00 | -175,00 | 175,00 | 0,00 | 0,00 | 0,00 | 0,00 | -175,00 | 175,00 |
| | | ΤΔΑ ΠΩΛΗΣΕΩΝ | 0,00 | 424,68 | -424,68 | 0,00 | 14,97 | -14,97 | 0,00 | 439,65 | -439,65 |
| 78 | ΙΔΙΟΠΑΡ. ΠΑΓΙΩΝ-ΤΕΚΜΑ... | ΤΔΑ ΠΩΛΗΣΕΩΝ | 0,00 | 424,68 | -424,68 | 0,00 | 14,97 | -14,97 | 0,00 | 439,65 | -439,65 |
| Γενικό σύνολο | | | 91.205,93 | 1.395.964,26 | -1.304.778,33 | 45.882,36 | 1.141.307,38 | -1.095.424,92 | 137.088,29 | 2.537.291,54 | -2.400.203,25 |

Με την επιλογή της παραμέτρου εμφάνιση γραφήματος μπορείτε να δείτε διαγραμματικά πλέον τα

αποτελέσματα της ανάλυσης σας:

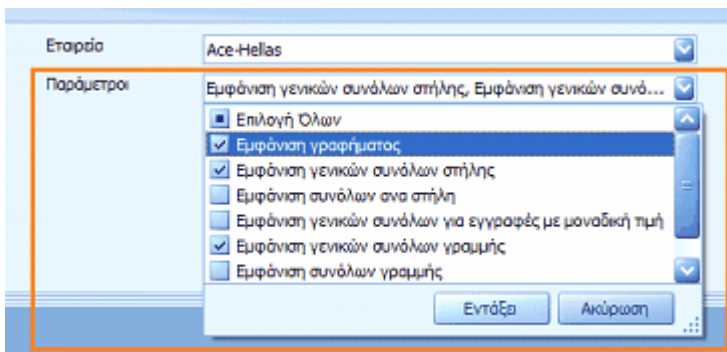

Για παράδειγμα το αποτέλεσμα της απεικόνισης του γενικού συνόλου του λογαριασμού 70 με τύπο γραφήματος 'Bar' είναι:

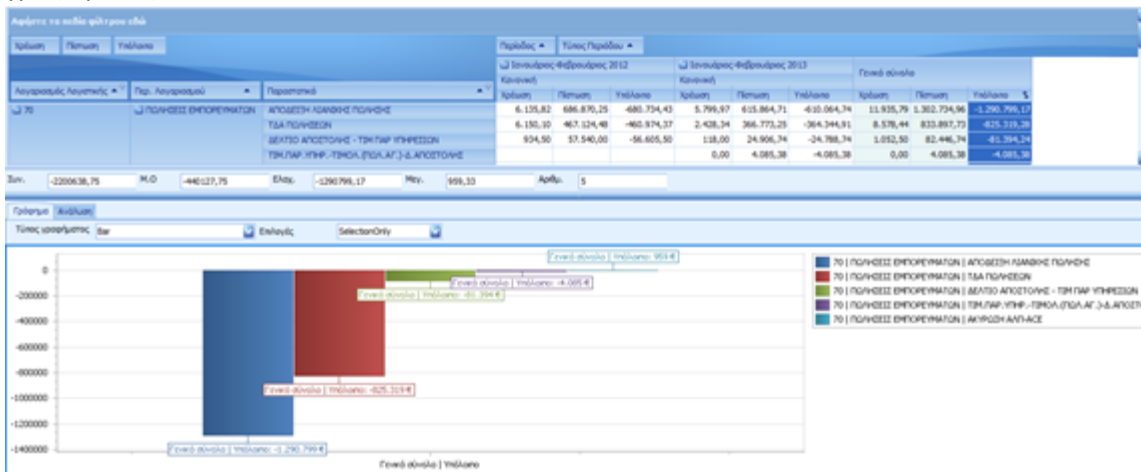

Ή σε μορφή γραφήματος 'Point':

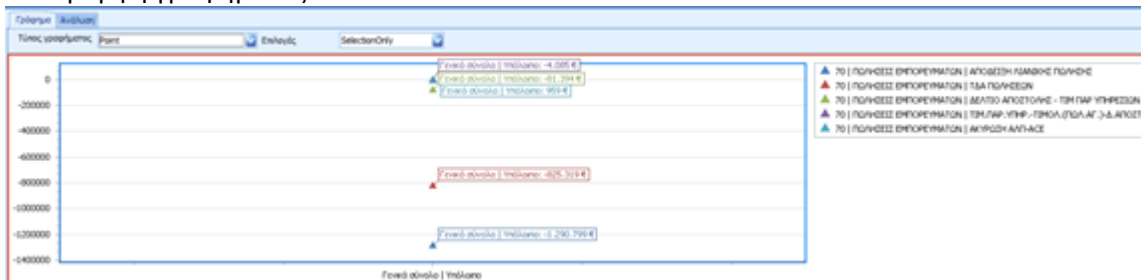

Ή σε μορφή γραφήματος 'Radar area':

Ή σε μορφή γραφήματος 'Bar 3D':

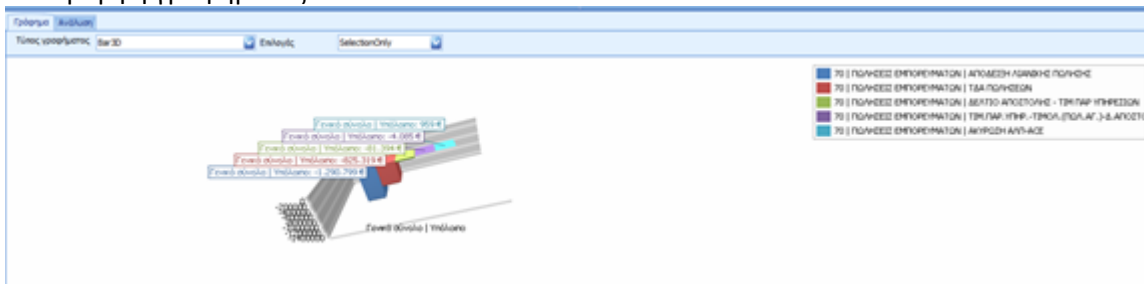

Το ACE ERP υποστηρίζει πληθώρα γραφημάτων:

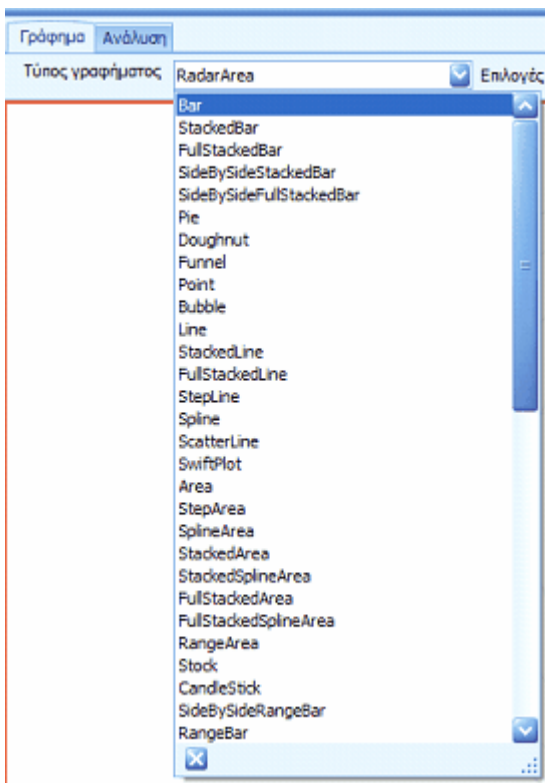

Η εξαγωγή της ανάλυσης σε αρχείο excel θα ήταν:

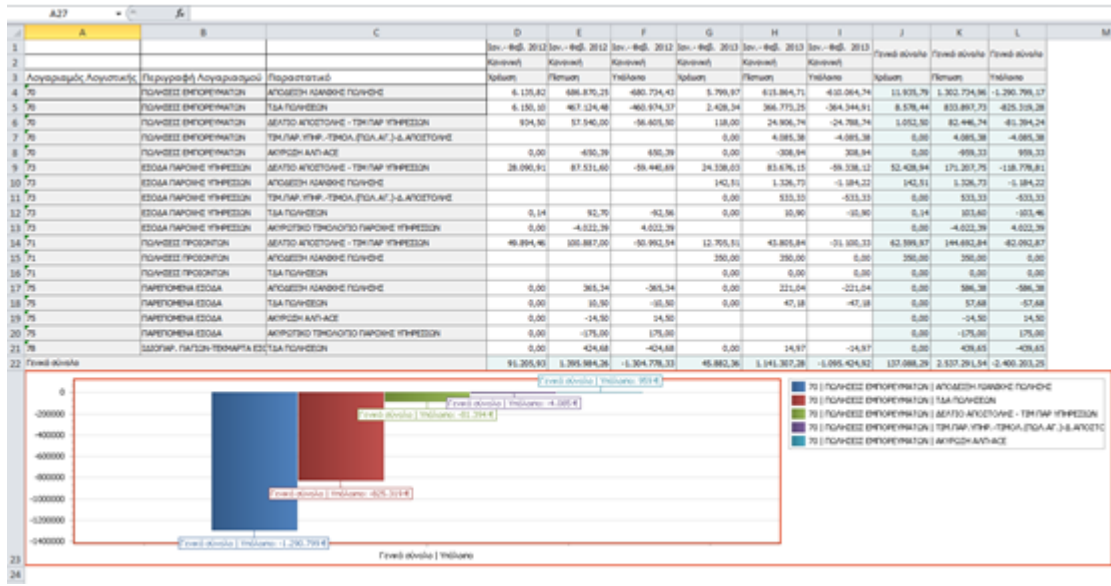

4.2.4 4.2.4 Έλεγχος ΦΠΑ

Πρόκειται για εκτύπωση (analysis report) που βοηθάει στον έλεγχο των εγγραφών ΦΠΑ:

Από ημ/νια 1/1/2013 Διάστημα Ολόκληρη περίοδος Εταιρεία Ace-Hellas
 Έως Ημ/νια 31/1/2013 ΦΠΑ μη εκπιτόμενος
 Αναζήτηση

| Καθαρή Αξία | Υποσύστημα | Περίοδος | Περ. Παραστατικού | Κωδ. Παραστατικού | Αρίθμηση | Ημερομηνία | ΦΠΑ μη εκπιτόμενος |
|--------------------|-------------------|--------------|------------------------------|-------------------|-------------|------------|--------------------|
| Αξία ΦΠΑ | Υπολογιζόμενο ΦΠΑ | Διαφορά ΦΠΑ | Τοποθετήστε πεδία στηλών εδώ | | | | |
| Λογαριασμός | Λογαριασμός ΦΠΑ | Ποσοστά Φ... | Γενικό Σύνολο | | | | |
| | | | Αξία ΦΠΑ | Υπολογιζόμενο ΦΠΑ | Διαφορά ΦΠΑ | % | |
| 70.01.01.04 | 54.00.70.23 | 23,00 % | 68.708,13 | 68.714,12 | -5,99 | | |
| | 54.00.70.16 | 16,00 % | 68,81 | 68,81 | 0,00 | | |
| 70.01.01.04 Σύνολο | | | 68.776,94 | 68.782,94 | -6,00 | | |
| 70.01.01.04.230 | 54.00.70.23.230 | 23,00 % | 68.708,13 | 68.714,12 | -5,99 | | |
| 62.03.00.00 | 54.00.29.23.230 | 23,00 % | 175,21 | 175,72 | -0,51 | | |
| 70.02.01.04 | 54.00.70.23 | 23,00 % | 7.767,99 | 7.768,17 | -0,18 | | |
| | 54.00.70.16 | 16,00 % | 17,89 | 17,89 | 0,00 | | |
| 70.02.01.04 Σύνολο | | | 7.785,88 | 7.786,06 | -0,18 | | |
| 70.02.01.04.230 | 54.00.70.23.230 | 23,00 % | 7.767,99 | 7.768,17 | -0,18 | | |
| 73.01.00.02 | 54.00.73.23.230 | 23,00 % | 360,28 | 360,39 | -0,11 | | |
| 75.10.00.04 | 54.00.75.23.230 | 23,00 % | 26,98 | 27,07 | -0,09 | | |
| | 54.00.75.23 | 23,00 % | 1,86 | 1,87 | -0,01 | | |
| 75.10.00.04 Σύνολο | | | 28,84 | 28,94 | -0,10 | | |
| 73.01.00.03 | 54.00.73.23.230 | 23,00 % | 940,91 | 940,98 | -0,07 | | |
| | 54.00.73.23 | 23,00 % | 26,18 | 26,18 | 0,00 | | |
| 73.01.00.03 Σύνολο | | | 967,09 | 967,16 | -0,07 | | |
| 20.94.00.00 | 54.00.20.23.230 | 23,00 % | 28,45 | 28,50 | -0,05 | | |
| 70.01.01.01 | 54.00.70.23 | 23,00 % | 30.596,38 | 30.596,43 | -0,05 | | |
| 70.01.01.01.230 | 54.00.70.23.230 | 23,00 % | 30.596,38 | 30.596,43 | -0,05 | | |
| 70.01.01.05 | 54.00.70.23 | 23,00 % | 1.186,39 | 1.186,43 | -0,04 | | |
| 70.01.01.05.230 | 54.00.70.23.230 | 23,00 % | 1.186,39 | 1.186,43 | -0,04 | | |

4.3 4.3 ΠΑΡΑΜΕΤΡΟΠΟΙΗΣΗ ΟΙΚΟΝΟΜΙΚΩΝ ΚΑΤΑΣΤΑΣΕΩΝ

Enter topic text here.

4.3.1 4.3.1 Αριθμοδείκτες (γενική ανάλυση)

Γενική ανάλυση αριθμοδεικτών

Αριθμοδείκτες

Αριθμοδείκτες Ρευστότητας

Έμμεση Ρευστότητα

(Κυκλοφορ. Ενεργ.+Μεταβ. Λογ/σμοί Ενεργ.)/(Βραχ. Υποχρ.+Μεταβ. Λογ/σμοί Παθ.)

Εάν το κυκλοφορούν ενεργητικό και οι μεταβατικοί λογαριασμοί του ενεργητικού αρκούν για να καλύψουν τις βραχυπρόθεσμες υποχρεώσεις και τους μεταβατικούς λογαριασμούς του παθητικού. Υψηλά ποσά του Κυκλοφορ. Ενεργ.+Μεταβ. Λογ/σμοί Ενεργ. σε σχέση με

Βραχ. Υποχρ.+Μεταβ. Λογ/σμοί Παθ. Παρέχουν αυξημένη βεβαιότητα ότι οι βραχυχρόνιες υποχρεώσεις μπορούν να ικανοποιηθούν από τη ρευστοποίηση στοιχείων του κυκλοφορούντος

ενεργητικού και των μεταβατικών λογαριασμών. Προσοχή θέλει η ρευστοποίηση με τιμές < των λογιστικών αξιών. Η ύπαρξη αυξημένου Κυκλ. Ενεργ. παρέχει ασφάλεια στους πιστωτές. Δείχνει αν υπάρχει κάποιο περιθώριο ασφαλείας σε περίπτωση έκτακτων αναγκών.

Κυκλ. Ενεργ = Διαθέσιμα+Χρεόγραφα+Απαιτήσεις+Αποθέματα

'μεσης ή Ειδικής Ρευστότητας (Quick Ratio)

(Διαθέσιμα+Χρεόγραφα+Απαιτήσεις+Έσοδα Εισπρακτέα) / (Βραχ. Υποχρ.-Προκ. Πελατών +Έξοδα Δεδουλευμένα)

Οι απαιτήσεις εμφανίζονται μειωμένες με το ποσό που αναμένεται να μην εισπραχθεί (Προβλ. Για επισφ. Απαιτήσεις).

Παραβλέπονται τα αποθέματα γιατί είναι πιο δύσκολο να ρευστοποιηθούν.

Αριθμοδείκτες Ταμειακής Ρευστότητας

Δείχνουν την ικανότητα μία επιχ/ση να ικανοποιεί τις βραχυχρόνιες υποχρεώσεις.

(Παρουσιάζει πληροφορίες για μια δεδομένη χρονική στιγμή)

(Διάθεσιμα + Χρεόγραφα) / (Βραχυπρόθεσμες Υποχρεώσεις – Προκαταβολές Πελατών + Έξοδα Δεδουλευμένα)

Αμυντικό διάστημα (Διάστημα Ασφαλείας)

Πόσες ημέρες τα υπάρχοντα διαθέσιμα συν τα ποσά που προκύπτουν από τη ρευστοποίηση χρεογράφων και την είσπραξη απαιτήσεων μπορούν να καλύψουν τα αναμενόμενα έξοδα λειτουργίας.

(Διαθέσιμα+Χρεόγραφα+Απαιτήσεις)/(Ημερήσια Έξοδα*)

* Κόστος Πωλήσεων+ Έξοδα διοικητικής λειτουργίας + Έξοδα R&D + Έξοδα διάθεσης + Χρημ/κά έξοδα – Αποσβέσεις ενσωματωμένες στο Λειτουργικό Κόστος

Αριθμοδείκτες Κυκλοφοριακής Ταχύτητας

Κυκλοφοριακή ταχύτητα αποθεμάτων

Κόστος Πωληθέντων / Αποθέματα

Δείχνει την ικανότητα της διοίκησης μιας επιχείρησης να διαχειρίζεται αποτελεσματικά τα αποθέματα προκειμένου να παράγει κέρδη.

Δείχνει πόσες φορές έχουν πωληθεί τα αποθέματα μέσα στη χρήση.

Μία μείωση στο δείκτη μπορεί να σημαίνει ότι η επιχείρηση περιλαμβάνει είδη τα οποία είναι δύσκολο να πωληθούν (απαρχαιωμένα ή μειωμένη ζήτηση) ή μπορεί να οφείλεται σε υπερβολικές αγορές αποθεμάτων για την ικανοποίηση των συμβάσεων οι οποίες απαιτούν υψηλές παραδόσεις στο μέλλον (για την αντιμετώπιση ελλείψεων ή αυξήσεων στις τιμές αγοράς των ειδών τα οποία περιλαμβάνονται στα αποθέματα). Η χρησιμοποίηση μεθόδων αποτελεσματικής διαχ/σης των αποθεμάτων "just in time", οι οποίες απαιτούν παραδόσεις από τους προμηθευτές μόνον όταν τα αποθέματα θα χρησιμοποιηθούν στην παραγωγική διαδικασία ή όταν πρόκειται να πωληθούν.

Ένας υψηλός δείκτης δείχνει μία μικρή επένδυση σε αποθέματα η οποία μπορεί να καταλήξει σε απώλεια πωλήσεων ή κακή εξυπηρέτηση των πελατών

Χρονικό διάστημα από την ημερομηνία αγοράς έως την ημερομηνία πώλησης των αποθεμάτων, δηλαδή την περίοδο πώλησης των αποθεμάτων και υπολογίζεται ως εξής:

365 ημέρες / Κυκλοφοριακή ταχύτητα αποθεμάτων

Και δείχνει τις ημέρες τις οποίες χρειάζεται μία επιχείρηση για να πωλήσει τα αποθέματα της

Κυκλοφοριακή ταχύτητα απαιτήσεων

Η κυκλοφοριακή ταχύτητα των απαιτήσεων αναφέρεται στο χρόνο μετατροπής των απαιτήσεων σε διαθέσιμα

Δείχνει την ικανότητα της διοίκησης μιας επιχείρησης να διαχειρίζεται αποτελεσματικά τις απαιτήσεις προκειμένου να παράγει κέρδη.

Πωλήσεις (επί πιστώσει) / Απαιτήσεις

Περίοδος είσπραξης απαιτήσεων

365 ημέρες/ Κυκλοφοριακή ταχύτητα των απαιτήσεων

Κυκλοφοριακή ταχύτητα ενεργητικού (Assets Turnover)

Πωλήσεις / Σύνολο Ενεργητικού

Ικανότητα των ενεργητικών στοιχείων να δημιουργούν πωλήσεις

Κυκλοφοριακή ταχύτητα κυκλοφορούντος ενεργητικού

Πωλήσεις / Κυκλοφορούν ενεργητικό

Υψηλός αριθμοδείκτης δείχνει ότι το κυκλοφορούν ενεργητικό χρησιμοποιείται αποτελεσματικά για τη δημιουργία πωλήσεων

Κυκλοφοριακή ταχύτητα παγίων

Πωλήσεις / Πάγια

Ένας χαμηλός δείκτης δείχνει ότι τα πάγια δε χρησιμοποιούνται αποδοτικά για τη δημιουργία πωλήσεων.

Αποδοτικότητα του συνόλου των κεφαλαίων

$\{(Καθαρά Κέρδη+Τόκοι έξοδα) * [(1-(Φόρος Εισοδ/Κέρδη προ φόρων)]\} / \text{Σύνολο Ενεργητικού}$

Αποδοτικότητα Ιδίων Κεφαλαίων

$(Καθαρά Κέρδη - \text{Μερίσματα προνομιούχων μετοχών}) / (ΙΚ)$

Αποδοτικότητα των κεφαλαίων που ανήκουν στους κοινούς (& όχι προνομιούχους) μετόχους

Αποδοτικότητα πωλήσεων (Return on sales)

$\{Καθαρά Κέρδη+(Τόκοι έξοδα) * [(1-(Φόρος Εισοδ/Κέρδη προ φόρων)]\} / \text{Πωλήσεις}$

Χρηματοοικονομική μόχλευση (Financial Leverage)

Σύνολο Ενεργητικού / Ι.Κ.

Δείχνει το βαθμό που τα ενεργητικά στοιχεία χρηματοδοτούνται με ίδια κεφάλαια. Υψηλός δείκτης χρηματοοικονομικής μόχλευσης δείχνει μία σχετικά χαμηλή χρήση ιδίων κεφαλαίων και σχετικά υψηλή χρήση ξένων κεφαλαίων, δηλαδή υψηλότερη

χρηματοοικονομική μόχλευση. Ναι μεν αυξάνει την αποδοτικότητα των Ι.Κ. αλλά δημιουργεί κίνδυνο χρεοκοπίας για την επιχείρηση.

Αριθμοδείκτης Ξ.Κ./Ι.Κ. (ακολουθεί ανάλογη συμπεριφορά)

Τι ποσοστό των Ι.Κ. αποτελούν τα Ξ.Κ. και είναι ενδεικτικός του βαθμού προστασίας των πιστωτών με τα Ι.Κ.

Συστατικά της αποδοτικότητας των Ι.Κ.: Αποδοτικότητα Πωλήσεων προ φόρων, Κυκλοφοριακή

ταχύτητα ενεργητικού, Χρημ/κή μόχλευση, ποσοστό κερδών που δεν πληρώνεται για φόρους → Παράγοντες που καθορίζουν το ρυθμό αύξησης των Ι.Κ. από εσωτερικούς πόρους.

Οι παράγοντες διακρίνονται σε λειτουργικούς και χρημ/κούς.

Η Αποδοτικότητα Πωλήσεων προ φόρων, Κυκλοφοριακή ταχύτητα ενεργητικού αποτελούν τους λειτουργικούς παράγοντες ενώ η Χρημ/κή μόχλευση, ποσοστό κερδών που δεν

πληρώνεται για φόρους και η μερισματική πολιτική αποτελούν τους χρηματοοικονομικούς παράγοντες. Μία αύξηση των Ι.Κ. η οποία αποδίδεται σε λειτουργικούς παράγοντες θεωρείται περισσότερο επιθυμητή από μία αύξηση η οποία αποδίδεται σε χρηματοοικονομικούς παράγοντες. Οι χρηματοοικονομικοί παράγοντες αυξάνουν τον κίνδυνο μίας επιχείρησης, δημιουργούν εξαρτήσεις από εξωτερικές ομάδες και εισάγουν αβεβαιότητα και διακύμανση στο ρυθμό αύξησης των ιδίων κεφαλαίων

Για να είμαστε πιο συγκεκριμένοι στην ανάλυση παραθέτω ένα παράδειγμα

Έμμεσης Ρευστότητας

(Κυκλοφορ. Ενεργ.+Μεταβ. Λογ/σμοί Ενεργ.)/(Βραχ. Υποχρ.+Μεταβ. Λογ/σμοί Παθ.)

Θα πρέπει στους λογαριασμούς γενικής λογιστικής να ορίζονται από την παραμετροποίηση πλέον σε ποια κατηγορία ανήκει ο κάθε λογαριασμός έτσι ώστε το λογιστικό ή χρηματοοικονομικό τμήμα μιας εταιρείας οποιουδήποτε κλάδου να μπορεί να αντλήσει τους εν λόγω λογαριασμούς σε αντίστοιχα reports χρηματοοικονομικής πληροφόρησης.

Αντίστοιχα θα εξάγεται και ο πίνακας μερισματικής πολιτικής της εταιρείας

Θα πρέπει να εμφανίζεται πίνακας ανά χρονιά με την εξής κύρια στήλη

■ Κέρδη μετά από φόρους

■ Συνολικό μέρισμα

% επί των κερδών

Οι αριθμοδείκτες κρίθηκαν ότι είναι βασικοί και γενικότερης χρησιμότητας, επειδή παρουσιάζουν ανάγλυφα τη στατική και δυναμική εικόνα της οικονομικής μονάδας.

Οι οικονομικές μονάδες έχουν τη δυνατότητα, παράλληλα με την κατάρτιση των αριθμοδεικτών, να καταρτίζουν και άλλους, που παρέχουν τη δυνατότητα πληρέστερης και βαθύτερης αναλύσεως των οικονομικών στοιχείων της μονάδας.

Οι επαγγελματικές οργανώσεις των παραγωγικών τάξεων, κατά κλάδους της οικονομίας, έχουν τη δυνατότητα να ζητούν από τις οικονομικές μονάδες - μέλη τους και άλλους δείκτες, που εξυπηρετούν τις ειδικότερες ανάγκες του κλάδου και διευκολύνουν τη συγκέντρωση πληροφοριακού υλικού για την αποτελεσματικότερη άσκηση της πολιτικής της οικείας Κλαδικής Ενώσεως.

ΕΙΣΑΓΩΓΗ

Γενικά

1. Οι αριθμοδείκτες είναι σχέσεις μεταξύ μεγεθών, λογιστικής ή στατιστικής προελεύσεως, που καταρτίζονται με σκοπό τον προσδιορισμό της πραγματικής θέσεως ή της αποδοτικότητας των διάφορων τμημάτων ή ολόκληρων τομέων της οικονομικής μονάδας και, σε τελική ανάλυση, της πραγματικής καταστάσεως ολόκληρης της οικονομικής μονάδας ή και γενικότερα του κλάδου στον οποίο ανήκει η μονάδα αυτή.

2. Με τους αριθμοδείκτες προσδιορίζεται η σχέση μεταξύ βασικών επιχειρηματικών μεγεθών,

διευκολύνεται η επιχειρηματική δράση και επεξηγούνται τα αποτελέσματα που προκύπτουν απ' αυτή. Με το σύστημα των αριθμοδεικτών προσδιορίζεται, επίσης, ο βαθμός αποδόσεως των διάφορων δραστηριοτήτων της οικονομικής μονάδας, με σκοπό την ορθολογικότερη εκμετάλλευση των μέσων δράσεώς της.

3. Η συσχέτιση βασικών μεγεθών από τη θέση και τη δραστηριότητα των οικονομικών μονάδων και ο προσδιορισμός των αριθμοδεικτών, που γίνεται με βάση τα μεγέθη αυτά, οδηγεί στη δημιουργία μιας πυραμίδας, στην κορυφή της οποίας βρίσκεται ο δείκτης:

Αποτελέσματα

Ίδια Κεφάλαια

Με την παραπέρα ανάλυση του κορυφαίου αυτού δείκτη προχωρεί η διερεύνηση στην οικονομική μονάδα προς τρεις βασικές κατευθύνσεις:

- α. την ανάλυση της οικονομικής διαρθρώσεώς της
- β. την ανάλυση της αποδοτικότητάς της
- γ. την ανάλυση της διαχειριστικής πολιτικής της.

4. Για την κατάρτιση των αριθμοδεικτών τα λογιστικά μεγέθη λαμβάνονται από:

- τον ισολογισμό
- το λογαριασμό γενικής εκμεταλλεύσεως
- το λογαριασμό αποτελεσμάτων χρήσεως
- τους λογαριασμούς της γενικής λογιστικής
- τους λογαριασμούς της αναλυτικής λογιστικής
- τα λογιστικά και εξω-λογιστικά έντυπα και στατιστικά στοιχεία της οικονομικής μονάδας.

5. Οι αριθμοδείκτες καταρτίζονται με βάση τους εξής κανόνες:

α. Η συσχέτιση των μεγεθών γίνεται κατά τρόπο ώστε οι δείκτες - αριθμοί που προκύπτουν να είναι ευθέως ανάλογοι με την κατάσταση που απεικονίζουν, δηλαδή οι υψηλότεροι δείκτες να αντιστοιχούν σε ευνοϊκότερες καταστάσεις και οι χαμηλότεροι σε δυσμενέστερες. Για παράδειγμα αναφέρεται ο αριθμοδείκτης:

| | |
|------------------------|----------------------------|
| <u>Ίδια Κεφάλαια</u> ή | <u>3.500.000.000</u> ή 50% |
| Σύνολο Υποχρεώσεων | 7.000.000.000 |

| | |
|----------------------------|----------------------------|
| ή σε ευνοϊκότερη κατάσταση | <u>4.200.000.000</u> ή 60% |
| | 7.000.000.000 |

Η αντιστροφή του κλάσματος, δηλαδή:

| | |
|-----------------------------|-----------------------------|
| <u>Σύνολο Υποχρεώσεων</u> ή | <u>7.000.000.000</u> ή 200% |
| Ίδια Κεφάλαια | 3.500.000.000 |

| | |
|----------------------------|-----------------------------|
| ή σε ευνοϊκότερη κατάσταση | <u>7.000.000.000</u> ή 167% |
| | 4.200.000.000 |

δεν είναι σύμφωνη με τον παραπάνω κανόνα.

β. Τα μεγέθη των συσχετίσεων επιλέγονται κατά τρόπο που να μειώνει στο ελάχιστον π.χ. τα λάθη ή τις επιπτώσεις νομισματικών διακυμάνσεων.

γ. Στη θέση των απόλυτων τιμών, κατά το δυνατό, λαμβάνονται οι τιμές μέσου όρου.

δ. Οι δείκτες που αναφέρονται στην έννοια του κόστους, κατά κανόνα, εκτιμούνται σε συσχέτιση με δείκτες που η σύνθεσή τους βασίζεται σε ποσοτικά δεδομένα.

ε. Δείκτες που οι όροι τους αναφέρονται σε διάστημα χρήσεως μικρότερο από δώδεκα (12) μήνες δεν είναι ενδεικτικοί της όλης καταστάσεως της οικονομικής μονάδας και κρίνονται πάντοτε σε

συσχέτιση με δείκτες αντίστοιχων χρονικών περιόδων προηγούμενων ετών.

στ. Οι δείκτες καλύπτουν όλους τους τομείς δραστηριότητας της οικονομικής μονάδας. Για το λόγο αυτό ταξινομούνται σε ομάδες κατά τρόπο που να επιτρέπει μία αρκετά πλατύτερη ανάλυση κάθε δραστηριότητας.

ζ. Δείκτης μεμονωμένος έχει σχετική μόνο χρησιμότητα. Γι' αυτό επιβάλλεται να γίνεται σύγκριση διάφορων δεικτών μεταξύ τους, ώστε να εξασφαλίζονται ορθά συμπεράσματα.

η. Οι δείκτες είναι δυνατό να είναι απλοί ή σύνθετοι.

Χρησιμότητα των αριθμοδεικτών στα πλαίσια του ΓΛΣ

1. Για την κατάρτιση των αριθμοδεικτών που εξασφαλίζονται από το Γενικό Λογιστικό Σχέδιο, οι οικονομικές μονάδες οδηγούνται από τις αρχές της ορθολογικής διαχείρισης και διοικήσεως και από τη σκοπιμότητα βελτιώσεως και συστηματοποίησης της οικονομικής έρευνας και αναλύσεως στον τομέα της δραστηριότητάς τους.

2. Οι ακόλουθοι βασικοί στόχοι, που διέπουν την κατάρτιση των αριθμοδεικτών του κεφ. 4.2, λαμβάνονται υπόψη από τις οικονομικές μονάδες:

α. Η εξασφάλιση των μέσων διαγνώσεως και εκτιμήσεως των όρων ή συνθηκών κάτω από τις οποίες λειτουργούν οι οικονομικές μονάδες.

β. Η κατάρτιση των δεικτών με τρόπο ενιαίο, ώστε να είναι δυνατή η σύγκρισή τους με τους αντίστοιχους δείκτες ομοειδών οικονομικών μονάδων.

γ. Η καλύτερη αξιοποίηση του λογιστικού και στατιστικού υλικού των οικονομικών μονάδων, για την εξυπηρέτηση όχι μόνο των αναγκών τους και πλατύτερα εκείνων που ασχολούνται με την έρευνα των διάφορων τομέων της επιχειρηματικής δραστηριότητας,

αλλά και γενικότερα, π.χ. των Οργανισμών ή Υπηρεσιών που απασχολούνται με οικονομικές και κοινωνικές μελέτες σε υψηλότερο επίπεδο.

Κατηγορίες αριθμοδεικτών

1. Οι αριθμοδείκτες ταξινομούνται σε διάφορες κατηγορίες ανάλογα με τα κριτήρια που χρησιμοποιούνται στην κατάρτισή τους και τον τύπο της επιχειρηματικής έρευνας και αναλύσεως που επιδιώκεται.

2. Οι αριθμοδείκτες ταξινομούνται σε τρεις κατηγορίες από τις οποίες:

- Η πρώτη κατηγορία περιλαμβάνει τους αριθμοδείκτες οι οποίοι εξυπηρετούν τις ανάγκες αξιολογήσεως της οικονομικής θέσεως της οικονομικής μονάδας, όπως αυτή εμφανίζεται σε στατική μορφή. Τα στοιχεία που είναι αναγκαία για την κατάρτιση των αριθμοδεικτών αυτών αντλούνται βασικά από τους λογαριασμούς του ισολογισμού, δηλαδή από τις ομάδες 1-5 του σχεδίου λογαριασμών.

- Η δεύτερη κατηγορία περιλαμβάνει τους αριθμοδείκτες οι οποίοι εξυπηρετούν τις ανάγκες αναλύσεως της δυναμικής εικόνας της επιχειρηματικής προσπάθειας και του αποτελέσματος που προκύπτει από τη λειτουργία της οικονομικής μονάδας. Τα στοιχεία που είναι αναγκαία για την κατάρτιση των αριθμοδεικτών αυτών αντλούνται βασικά από τους λογαριασμούς οργανικών, κατ' είδος, εξόδων και εσόδων (ομάδες 6-7 του σχεδίου λογαριασμών), γενικής εκμεταλλεύσεως και αποτελεσμάτων (ομάδα 8 του σχεδίου λογαριασμών).

- Η τρίτη κατηγορία περιλαμβάνει δείκτες οι οποίοι εξυπηρετούν την ανάγκη συσχέτισεως των στατικών στοιχείων του ισολογισμού προς τα δυναμικά στοιχεία της εκμεταλλεύσεως, με σκοπό τον προσδιορισμό της ορθολογικής ή μη χρησιμοποίησης των μέσων της επιχειρηματικής δραστηριότητας.

3. Οι αριθμοδείκτες κατά κατηγορίες, είναι οι εξής:

α. Οικονομικής Διαρθρώσεως

1. Κυκλοφορούν» ενεργητικό %
Σύνολο ενεργητικού
2. Ίδια κεφάλαια %
Σύνολο υποχρεώσεων
3. Ίδια κεφάλαια %
Πάγιο ενεργητικό
4. «Κυκλοφορούν» ενεργητικό %
Βραχυπρόθεσμες υποχρεώσεις
5. Κεφάλαιο κινήσεως %
«Κυκλοφορούν» ενεργητικό

β. Αποδόσεως και Αποδοτικότητας

6. Καθαρά αποτελέσματα εκμεταλλεύσεως %
Πωλήσεις αποθεμάτων και υπηρεσιών
7. Καθαρά αποτελέσματα χρήσεως προ φόρων %
Ίδια κεφάλαια
8. Μικτά αποτελέσματα %
Πωλήσεις αποθεμάτων και υπηρεσιών
9. Μικτά αποτελέσματα %
Κόστος πωλήσεων αποθεμάτων και υπηρεσιών
10. Πωλήσεις αποθεμάτων και υπηρεσιών %
Ίδια κεφάλαια
11. Κόστος πωλήσεων αποθεμάτων %
Μέσος όρος αποθεμάτων περιόδου

γ. Διαχειριστικής Πολιτικής

12. Νέες επενδύσεις %
Περιθώριο αυτοχρηματοδότησεως
13. Υποχρεώσεις προς προμηθευτές X 360 = ημέρες
Αγορές αποθεμάτων και υπηρεσιών με πίστωση
14. Απαιτήσεις από πελάτες X 360 = ημέρες
Πωλήσεις αποθεμάτων και υπηρεσιών με πίστωση
15. Απαιτήσεις από πωλήσεις αποθεμάτων & υπηρεσιών X 360 = ημέρες
Πωλήσεις αποθεμάτων και υπηρεσιών

ΑΝΑΛΥΣΗ ΤΩΝ ΑΡΙΘΜΟΔΕΙΚΤΩΝ

Εννοιολογικό περιεχόμενο των όρων των αριθμοδεικτών

Σύμφωνα με όσα καθορίζονται στα επιμέρους κεφάλαια του ΓΛΣ και στις σχετικές παραγράφους τους, το περιεχόμενο των όρων των αριθμοδεικτών με την αλφαβητική σειρά τους, είναι το εξής:

1. Αγορές αποθεμάτων και υπηρεσιών με πίστωση. Για τη συγκεκριμένη περίοδο προσδιορίζονται με οποιοδήποτε τρόπο οι αγορές αποθεμάτων και υπηρεσιών που γίνονται με πίστωση. Έναν από τους τρόπους αποτελεί ο προσδιορισμός του αθροίσματος των καθαρών πιστώσεων (πιστώσεις μείον αντιλογισμοί) των λογ/σμών 50.00-50.04.

2. Απαιτήσεις από πελάτες. Για τον προσδιορισμό των απαιτήσεων από πελάτες αθροίζονται τα υπόλοιπα των λογαριασμών 30.00 «πελάτες εσωτερικού», 30.01 «πελάτες εξωτερικού», 30.02 «Ελληνικό Δημόσιο», 30.03 «Ν.Π.Δ.Δ. και Δημόσιες Επιχειρήσεις»,

30.06 «πελάτες - παρακρατημένες εγγυήσεις», 30.97 «πελάτες επισφαλείς», 30.98 «Ελληνικό Δημόσιο λογ. επίδικων απαιτήσεων» και 30.99 «λοιποί πελάτες λογ. επίδικων απαιτήσεων».

3. Απαιτήσεις από πωλήσεις αποθεμάτων και υπηρεσιών. Για τον προσδιορισμό των απαιτήσεων από πωλήσεις αποθεμάτων και υπηρεσιών αθροίζονται τα υπόλοιπα των λογαριασμών των πελατών (όρος Νο 2: απαιτήσεις από πελάτες) και τα υπόλοιπα των ανείσπρακτων γραμματίων εισπρακτέων, οπουδήποτε και αν βρίσκονται αυτά, δηλαδή των λογαριασμών 31.00 «γραμμάτια στο χαρτοφυλάκιο», 31.01 «γραμμάτια στις Τράπεζες για είσπραξη», 31.02 «γραμμάτια στις Τράπεζες σε εγγύηση», 31.03 «γραμμάτια σε καθυστέρηση», 31.07 «γραμμάτια σε Ξ.Ν. στο χαρτοφυλάκιο», 31.08 «γραμμάτια σε Ξ.Ν. στις Τράπεζες για είσπραξη», 31.09 «γραμμάτια σε Ξ.Ν. στις Τράπεζες σε εγγύηση» και 31.10 «γραμμάτια σε Ξ.Ν. σε καθυστέρηση».

4. Βραχυπρόθεσμες υποχρεώσεις. Το άθροισμα των κονδυλίων των κατηγοριών Γ (II) «βραχυπρόθεσμες υποχρεώσεις» και Δ «μεταβατικοί λογαριασμοί παθητικού» του παθητικού του ισολογισμού της παρ. 4.1.103.

5. Διαρκή κεφάλαια. Το άθροισμα των κονδυλίων των κατηγοριών Α «ίδια κεφάλαια» και Γ (I) «μακροπρόθεσμες υποχρεώσεις» του παθητικού του ισολογισμού Τα κονδύλια της κατηγορίας Α λαμβάνονται μειωμένα κατά τα ποσά των κατηγοριών Α «οφειλόμενο κεφάλαιο» και Δ (II) (4) «κεφάλαιο εισπρακτέο στην επόμενη χρήση» του ενεργητικού του ισολογισμού

6. Ίδια κεφάλαια. Το άθροισμα των κονδυλίων των κατηγοριών Α (I) «ίδια κεφάλαια», Α (II) «διαφορά από έκδοση μετοχών υπέρ το άρτιο», Α (III) «διαφορές αναπροσαρμογής - επιχορηγήσεις επενδύσεων», Α (IV) «αποθεματικά κεφάλαια» και Α (V) «αποτελέσματα εις νέο» του παθητικού του ισολογισμού. Τα κονδύλια των κατηγοριών Α (I) και Α (II) λαμβάνονται μειωμένα κατά τα ποσά των κατηγοριών Α «οφειλόμενο κεφάλαιο» και Δ (II) (4) «κεφάλαιο εισπρακτέο στην επόμενη χρήση» του ενεργητικού του ισολογισμού.

7. Καθαρά αποτελέσματα εκμεταλλεύσεως. Το υπόλοιπο του λογαριασμού 80, το οποίο απεικονίζεται και στην κατάσταση του λογαριασμού γενικής εκμεταλλεύσεως (κέρδη ή ζημίες εκμεταλλεύσεως).

8. Καθαρά αποτελέσματα χρήσεως πριν από την αφαίρεση του φόρου εισοδήματος και των λοιπών μη ενσωματωμένων στο λειτουργικό κόστος φόρων. Το υπόλοιπο του λογαριασμού 86, το οποίο απεικονίζεται και στην κατάσταση του λογαριασμού αποτελεσμάτων χρήσεως (κέρδη ή ζημίες χρήσεως προ φόρων).

9. Κεφάλαιο κινήσεως (με την έννοια του καθαρού «κυκλοφορούντος» ενεργητικού). Για τον προσδιορισμό του κεφαλαίου κινήσεως αθροίζονται τα κονδύλια του κυκλοφορούντος ενεργητικού (Δ (I) «αποθέματα», Δ (II) «απαιτήσεις», Δ (III) «χρεόγραφα» και Δ (IV) «διαθέσιμα»), μειωμένα κατά το ποσό της κατηγορίας Δ (II) (4) «κεφάλαιο εισπρακτέο στην επόμενη χρήση», και τα κονδύλια της κατηγορίας Ε «μεταβατικοί λογαριασμοί ενεργητικού» του ενεργητικού του ισολογισμού. Από το άθροισμα αυτό αφαιρείται το άθροισμα των κονδυλίων Γ (II) «βραχυπρόθεσμες υποχρεώσεις» και Δ «μεταβατικοί λογαριασμοί παθητικού» του παθητικού του ισολογισμού. Η διαφορά (+ ή -) απεικονίζει το κεφάλαιο κινήσεως κάθε οικονομικής μονάδας στο τέλος της περιόδου προσδιορισμού του.

Άλλος τρόπος προσδιορισμού του κεφαλαίου κινήσεως, που καταλήγει στο ίδιο αποτέλεσμα, είναι ο εξής:

Αθροίζονται τα καταβλημένα ίδια κεφάλαια και οι μακροπρόθεσμες υποχρεώσεις και από το

άθροισμα αυτό αφαιρείται το πάγιο ενεργητικό. Στο πάγιο ενεργητικό περιλαμβάνονται και τα κονδύλια της κατηγορίας Β «έξοδα εγκαταστάσεως» του ενεργητικού της καταστάσεως ισολογισμού. Στα καταβλημένα ίδια κεφάλαια περιλαμβάνονται τα κονδύλια της κατηγορίας Β «προβλέψεις για κινδύνους και έξοδα» του παθητικού του αυτού ισολογισμού. Τα καταβλημένα ίδια κεφάλαια αποτελούνται από τα κονδύλια της κατηγορίας Α «ίδια κεφάλαια» του παθητικού του ισολογισμού, μειωμένα κατά τα ποσά των κατηγοριών Α «οφειλόμενο κεφάλαιο» και Δ (II) (4) «κεφάλαιο εισπρακτέο στην επόμενη χρήση» του ενεργητικού του αυτού ισολογισμού.

10. Κόστος πωλήσεων αποθεμάτων και υπηρεσιών. Για τον προσδιορισμό του κόστους πωλήσεων αποθεμάτων και υπηρεσιών αθροίζονται τα υπόλοιπα των λογαριασμών 70 έως και 73 και από το άθροισμα που προκύπτει αφαιρείται το υπόλοιπο του λογαριασμού 86.00.00 «μικτά αποτελέσματα (κέρδη ή ζημίες) εκμεταλλεύσεως». Το κόστος πωλήσεων αποθεμάτων και υπηρεσιών απεικονίζεται και στην κατάσταση του λογαριασμού αποτελεσμάτων χρήσεως

11. Κόστος πωλήσεων αποθεμάτων. Για τον προσδιορισμό του κόστους πωλήσεων αποθεμάτων (εμπορευμάτων, έτοιμων και ημιτελών προϊόντων, καθώς και λοιπών αποθεμάτων του λογ. 72), από το κόστος πωλήσεων αποθεμάτων και υπηρεσιών αφαιρείται το κόστος πωλήσεων υπηρεσιών.

12. «Κυκλοφορούν» ενεργητικό. Το άθροισμα των κονδυλίων Δ (I) «αποθέματα», Δ (II) «απαιτήσεις» (εκτός από το ποσό της κατηγορίας Δ (II) (4) «κεφάλαιο εισπρακτέο στην επόμενη χρήση»), Δ (III) «χρεόγραφα», Δ (IV) «διαθέσιμα» και Ε «μεταβατικοί λογαριασμοί ενεργητικού» του ενεργητικού του ισολογισμού.

13. Μικτά αποτελέσματα. Το υπόλοιπο του λογαριασμού 86.00.00 «μικτά αποτελέσματα (κέρδη ή ζημίες) εκμεταλλεύσεως», το οποίο απεικονίζεται και στην κατάσταση του λογαριασμού αποτελεσμάτων χρήσεως.

14. Μέσος όρος αποθεμάτων περιόδου. Για τον προσδιορισμό του μέσου όρου αποθεμάτων περιόδου, αθροίζονται τα αποθέματα ενάρξεως και λήξεως της περιόδου των λογαριασμών 20-28 και το άθροισμα διαιρείται με τον αριθμό 2. Τα αποθέματα ενάρξεως της χρήσεως και τα αποθέματα τέλους χρήσεως απεικονίζονται και στην κατάσταση του λογαριασμού της γενικής εκμεταλλεύσεως.

Περισσότερο ακριβής τρόπος υπολογισμού του μέσου όρου αποθεμάτων της περιόδου είναι εκείνος, σύμφωνα με τον οποίο λαμβάνονται υπόψη τα μηνιαία αποθέματα. Συγκεκριμένα, στο τέλος κάθε μήνα αθροίζονται τα υπόλοιπα των λογαριασμών 94 «αποθέματα» και των σχετικών υπο-λογαριασμών του 93 «κόστος παραγωγής (παραγωγή σε εξέλιξη)» και το άθροισμα διαιρείται με τον αριθμό των μηνών της περιόδου. Η επιλογή του τρόπου αυτού αφήνεται στην κρίση της οικονομικής μονάδας.

15. Νέες επενδύσεις. Οι αυξήσεις του πάγιου ενεργητικού που γίνονται μέσα στη χρήση (λογ. ομάδας 1 σχεδίου λογαριασμών), για τον προσδιορισμό των οποίων δε λαμβάνονται υπόψη οι λογαριασμοί 16.10-16.19 «έξοδα πολυετούς αποσβέσεως» και οι λογαριασμοί 18.02-18.14 «μακροπρόθεσμες απαιτήσεις».

16. Πάγιο ενεργητικό. Το άθροισμα των κονδυλίων των κατηγοριών Γ (I) «ασώματες ακινητοποιήσεις», Γ (II) «ενσώματες ακινητοποιήσεις» και Γ (III) «συμμετοχές και άλλες χρηματοοικονομικές απαιτήσεις» του ενεργητικού του ισολογισμού.

17. Περιθώριο αυτοχρηματοδότησεως. Για τον προσδιορισμό του περιθωρίου αυτοχρηματοδότησεως αθροίζονται αλγεβρικά τα κέρδη χρήσεως που δε διανέμονται (μετά την αφαίρεση των φόρων - εισφοράς ΟΓΑ - λοιπών φόρων που δεν περιλαμβάνονται στο λειτουργικό κόστος) ή οι ζημίες χρήσεως (μετά την προσαύξησή τους με τους λοιπούς φόρους που δεν περιλαμβάνονται στο λειτουργικό κόστος) και οι αποσβέσεις χρήσεως των λογαριασμών 66 και 85. Τα κέρδη που δε διανέμονται απεικονίζονται στον πίνακα διαθέσεως αποτελεσμάτων της παρ. 4.1.302 (λογ. 41.02 «τακτικό αποθεματικό», 41.03 «αποθεματικά καταστατικού», 41.04-05 «ειδικά

και έκτακτα αποθεματικά», 41.08 «αφορολόγητα αποθεματικά» και 42.00 «υπόλοιπο κερδών εις νέο»). Στον ίδιο πίνακα απεικονίζονται και τα καθαρά αποτελέσματα χρήσεως (κέρδη ή ζημίες λογ. 86.99), ο φόρος εισοδήματος και η εισφορά ΟΓΑ (λογ. 88.08), καθώς και οι λοιποί μη ενσωματωμένοι στο λειτουργικό κόστος φόροι (λογ. 88.09).

18. Πωλήσεις αποθεμάτων και υπηρεσιών. Για τον προσδιορισμό των πωλήσεων αποθεμάτων και υπηρεσιών αθροίζονται τα υπόλοιπα των λογαριασμών 70 «πωλήσεις εμπορευμάτων», 71 «πωλήσεις προϊόντων έτοιμων και ημιτελών», 72 «πωλήσεις λοιπών αποθεμάτων και άχρηστου υλικού», 73 «πωλήσεις υπηρεσιών», 74 «επιχορηγήσεις και διάφορα έσοδα πωλήσεων» και 75 «έσοδα παρεπόμενων ασχολιών». Τα υπόλοιπα των λογαριασμών 70, 71, 72 και 73 απεικονίζονται και στην κατάσταση του λογαριασμού αποτελεσμάτων χρήσεως με τον τίτλο «κύκλος εργασιών (πωλήσεις)». Στον ίδιο πίνακα απεικονίζονται και τα υπόλοιπα των λογαριασμών 74 και 75. Συγκεκριμένα τα τελευταία αυτά υπόλοιπα προκύπτουν από τα «άλλα έσοδα εκμεταλλεύσεως» μετά την αφαίρεση των «χρησιμοποιημένων προβλέψεων προς κάλυψη εξόδων εκμεταλλεύσεως» του λογαριασμού 78.05.

19. Πωλήσεις αποθεμάτων και υπηρεσιών με πίστωση. Για τη συγκεκριμένη περίοδο προσδιορίζονται με οποιοδήποτε τρόπο οι πωλήσεις αποθεμάτων και υπηρεσιών με πίστωση. Έναν από τους τρόπους αποτελεί ο προσδιορισμός του αθροίσματος των καθαρών χρεώσεων (χρεώσεις μείον αντιλογισμοί) των λογαριασμών 30.00-30.03.

20. Σύνολο ενεργητικού. Το γενικό σύνολο ενεργητικού της καταστάσεως ισολογισμού τέλους χρήσεως της παρ. 4.1.103, το οποίο προκύπτει από το άθροισμα των κονδυλίων των κατηγοριών του ενεργητικού: Β «έξοδα εγκαταστάσεως», Γ «πάγιο ενεργητικό», Δ «κυκλοφορούν ενεργητικό» εκτός από το ποσό της κατηγορίας Δ (II) (4) «κεφάλαιο εισπρακτέο στην επόμενη χρήση» και Ε «μεταβατικοί λογαριασμοί ενεργητικού» της καταστάσεως αυτής.

21. Σύνολο παθητικού. Το γενικό σύνολο παθητικού της καταστάσεως ισολογισμού τέλους χρήσεως, το οποίο προκύπτει από το άθροισμα των κονδυλίων των κατηγοριών του παθητικού: Α «ίδια κεφάλαια», Β «προβλέψεις για κινδύνους και έξοδα», Γ «υποχρεώσεις» και Δ «μεταβατικοί λογαριασμοί παθητικού» της καταστάσεως αυτής. Τα κονδύλια της κατηγορίας Α «ίδια κεφάλαια» λαμβάνονται μειωμένα κατά τα ποσά των κατηγοριών Α «οφειλόμενο κεφάλαιο» και Δ (II) (4) «κεφάλαιο εισπρακτέο στην επόμενη χρήση» του ενεργητικού του ισολογισμού.

22. Σύνολο υποχρεώσεων. Το άθροισμα των κονδυλίων των κατηγοριών Γ (I) «μακροπρόθεσμες υποχρεώσεις» και Γ (II) «βραχυπρόθεσμες υποχρεώσεις» του παθητικού της καταστάσεως ισολογισμού τέλους χρήσεως.

23. Υποχρεώσεις προς προμηθευτές. Για τον προσδιορισμό των υποχρεώσεων προς προμηθευτές αθροίζονται τα υπόλοιπα των λογαριασμών 50.00 «προμηθευτές εσωτερικού», 50.01 «προμηθευτές εξωτερικού», 50.02 «Ελληνικό Δημόσιο», 50.03 «Ν.Π.Δ.Δ. και Δημόσιες Επιχειρήσεις», 50.06 «προμηθευτές - παρακρατημένες εγγυήσεις» και 50.08 «προμηθευτές εσωτερικού λογ. πάγιων στοιχείων», καθώς και τα υπόλοιπα των λογαριασμών 51.00 «γραμμάτια πληρωτέα σε Δρχ.», 51.01 «γραμμάτια πληρωτέα σε Ξ.Ν.» και 51.02 «γραμμάτια πληρωτέα εκδόσεως Ν.Π.Δ.Δ. και Δημόσιων Επιχειρήσεων», κατά το μέρος που αφορούν αγορές αποθεμάτων της ομάδας 2 και υπηρεσιών. Η ανάγκη διασπάσεως των γραμματίων πληρωτέων που αφορούν αγορές πάγιων στοιχείων εξυπηρετείται από τους τριτοβάθμιους υπο-λογαριασμούς των λογαριασμών 51.00, 51.01 και 51.02.

1. «Κυκλοφορούν» ενεργητικό = (%)
Σύνολο ενεργητικού

Ο αριθμοδείκτης αυτός, σε συνδυασμό με τον αριθμοδείκτη
Πάγιο ενεργητικό

Σύνολο ενεργητικού,

απεικονίζει την αναλογία των κεφαλαίων που έχουν διατεθεί στις δύο αυτές κατηγορίες δεσμεύσεώς τους.

Για την κατάρτιση του παραπάνω αριθμοδείκτη από τις οικονομικές μονάδες και την αξιολόγησή του λαμβάνονται υπόψη οι ακόλουθες αρχές:

- Το άριστο σημείο ισορροπίας μεταξύ κυκλοφορούντος και πάγιου ενεργητικού εξαρτάται από τον τομέα δραστηριότητας της οικονομικής μονάδας.
- Οι οικονομικές μονάδες εντάσεως πάγιου κεφαλαίου είναι υποχρεωμένες να πραγματοποιούν σημαντικές επενδύσεις για τεχνολογικούς λόγους.
- Οι βιομηχανικές μονάδες δεσμεύουν σημαντικά κεφάλαια σε πάγιες εγκαταστάσεις και μηχανολογικό εξοπλισμό, ενώ οι εμπορικές δεσμεύουν μεγάλα κεφάλαια σε αποθέματα.
- Οι διαφορές που παρουσιάζονται μεταξύ των οικονομικών μονάδων του αυτού κλάδου, αποκαλύπτουν τη διαφορετική πολιτική που ακολουθεί κάθε μία από τις μονάδες αυτές και εντοπίζουν την ορθότητα ή μη των επιχειρηματικών αποφάσεων στον τομέα των επενδύσεων.

2. Ίδια κεφάλαια = (%)

Σύνολο υποχρεώσεων

Ο αριθμοδείκτης αυτός απεικονίζει το βαθμό της οικονομικής αυτάρκειας της οικονομικής μονάδας.

Για τη μέτρηση της δανειακής εξαρτήσεως χρησιμοποιούνται οι αριθμοδείκτες:

Σύνολο υποχρεώσεων = (%) και Ίδια κεφάλαια = (%)

Σύνολο παθητικού

Σύνολο παθητικού

Για την κατάρτιση των παραπάνω αριθμοδεικτών από τις οικονομικές μονάδες και την αξιολόγησή τους λαμβάνονται υπόψη οι ακόλουθες αρχές:

- Η άριστη σχέση είναι δυνατό να διαφέρει από μονάδα σε μονάδα, όχι μόνο επειδή ανήκουν σε διάφορους τομείς δραστηριότητας, αλλά και επειδή διαφέρουν ως προς το μέγεθος και την περιουσιακή τους διάρθρωση.
- Η τάση των οικονομικών μονάδων να επεκτείνονται σε διάφορους κλάδους δραστηριότητας, σε συνδυασμό με την προσπάθεια να διαφοροποιούν τα προϊόντα τους, επαυξάνει τις δυσκολίες εκτιμήσεως της οικονομικής τους αυτάρκειας.

3. Ίδια κεφάλαια = (%)

Πάγιο ενεργητικό

Ο αριθμοδείκτης αυτός, ο οποίος απεικονίζει το βαθμό χρηματοδοτήσεως των ακινητοποιήσεων της οικονομικής μονάδας από τα ίδια κεφάλαιά της, καταρτίζεται στις εξής δύο παραλλαγές:

α. Υπό στενή έννοια, οπότε στα ίδια κεφάλαια περιλαμβάνονται μόνο το καταβλημένο κεφάλαιο, η (καταβλημένη) διαφορά από έκδοση μετοχών υπέρ το άρτιο και τα κάθε είδους αποθεματικά.

β. Υπό ευρύτερη έννοια, οπότε στα ίδια κεφάλαια, εκτός από το καταβλημένο κεφάλαιο, την (καταβλημένη) διαφορά από έκδοση μετοχών υπέρ το άρτιο και τα αποθεματικά, περιλαμβάνονται τόσο το υπόλοιπο κερδών που μεταφέρεται εις νέο, όσο και τα κεφάλαια (κυρίως όταν πρόκειται για ατομικές επιχειρήσεις και προσωπικές εταιρίες) που η φύση τους επιτρέπει την εξομοίωσή τους προς τα ίδια κεφάλαια (π.χ. καταθέσεις και δάνεια του επιχειρηματία ή των εταίρων).

Για την κατάρτιση του παραπάνω αριθμοδείκτη από τις οικονομικές μονάδες και την αξιολόγησή του λαμβάνεται υπόψη ότι η σταθερότητα που χαρακτηρίζει τα ίδια κεφάλαια προσδίδει στον τρόπο αυτό χρηματοδοτήσεως των μέσων δράσεως αναμφισβήτητη ασφάλεια, όταν ο λόγος του κλάσματος (= το ηλίκο της διαιρέσεως) είναι μεγαλύτερος από τη μονάδα (σε ποσοστό, όταν υπερβαίνει το 100%).

Η σταθερότητα αυτή, που χαρακτηρίζει και τα κεφάλαια που η οικονομική μονάδα δανείζεται μακροπρόθεσμα, εκφράζεται με το δείκτη:

Σύνολο διαρκών κεφαλαίων = (%)

Πάγιο ενεργητικό

Για την κατάρτιση του αριθμοδείκτη αυτού από τις οικονομικές μονάδες και την αξιολόγησή του λαμβάνεται υπόψη ότι, όταν το πηλίκο της διαιρέσεως είναι μικρότερο από τη μονάδα («1»), ένα μέρος των ακινητοποιήσεων της οικονομικής μονάδας χρηματοδοτείται από βραχυπρόθεσμα κεφάλαια. Αντίθετα, όταν το πηλίκο αυτό είναι μεγαλύτερο από τη μονάδα (»1), η οικονομική διάρθρωση της οικονομικής μονάδας θεωρείται ότι είναι καλή, χωρίς να αποκλείεται ανεπαρκής χρησιμοποίηση κεφαλαίων με επιπτώσεις στην αποδοτικότητα.

4. «Κυκλοφορούν» ενεργητικό = (%)

Βραχυπρόθεσμες υποχρεώσεις

Ο αριθμοδείκτης αυτός απεικονίζει τη γενική ρευστότητα της οικονομικής μονάδας. Για την αξιολόγηση της τιμής του λαμβάνεται υπόψη η σύνθεση των όρων του. Ειδικότερα, για το «κυκλοφορούν» ενεργητικό, λαμβάνονται υπόψη και τα μη εμπορεύσιμα αποθέματα και οι επισφαλείς απαιτήσεις.

Οι οικονομικές μονάδες, εκτός από τον παραπάνω δείκτη «γενικής ρευστότητας», προσδιορίζουν και το δείκτη «ειδικής ρευστότητας»:

Διαθέσιμα = (%)

Ληκτές υποχρεώσεις

Ο αριθμοδείκτης αυτός επιτρέπει στην οικονομική μονάδα και στον εξωτερικό μελετητή να εκτιμούν αν και κατά πόσο οι ληκτές υποχρεώσεις καλύπτονται, σε δεδομένη στιγμή, από τα διαθέσιμα της κατηγορίας Δ (IV) του ενεργητικού του ισολογισμού της παρ. 4.1.103.

5. Κεφάλαιο κινήσεως = (%)

«Κυκλοφορούν» ενεργητικό

Ο αριθμοδείκτης αυτός απεικονίζει σε ποσοστό το τμήμα του «κυκλοφορούντος» ενεργητικού, το οποίο χρηματοδοτείται από το πλεόνασμα των διαρκών κεφαλαίων (ιδίων κεφαλαίων και μακροπρόθεσμων υποχρεώσεων).

Για την κατάρτιση του παραπάνω αριθμοδείκτη από τις οικονομικές μονάδες και την αξιολόγησή του λαμβάνονται υπόψη οι ακόλουθες αρχές:

- Όταν είναι ίσος με τη μονάδα (=1), το σύνολο του παθητικού αποτελείται από διαρκή κεφάλαια.
- Όταν είναι ίσος με το μηδέν (=0), το κεφάλαιο κινήσεως είναι ανύπαρκτο.
- Όταν είναι μικρότερος από το μηδέν («0»), τμήμα των ακινητοποιήσεων χρηματοδοτείται από βραχυπρόθεσμα δανειακά κεφάλαια.

6. Καθαρά αποτελέσματα εκμεταλλεύσεως = (%)

Πωλήσεις αποθεμάτων και υπηρεσιών

Ο αριθμοδείκτης αυτός απεικονίζει την απόδοση της οικονομικής μονάδας, χωρίς το συνυπολογισμό των έκτακτων και ανόργανων αποτελεσμάτων των λογαριασμών της ομάδας 8.

Για τη μέτρηση της αποδόσεως της οικονομικής μονάδας χρησιμοποιείται επίσης ο δείκτης:

Καθαρά αποτελέσματα χρήσεως προ φόρων (εισοδήματος = (%)

ΟΓΑ - λοιπών μη ενσωματωμένων στο λειτουργικό κόστος)

Σύνολο εσόδων

Ο αριθμοδείκτης αυτός απεικονίζει τη συνολική απόδοση της οικονομικής μονάδας, σε σύγκριση με τα συνολικά της έσοδα.

Το σύνολο των εσόδων προκύπτει από το άθροισμα όλων των κατηγοριών εσόδων που απεικονίζονται και στην κατάσταση του λογαριασμού αποτελεσμάτων χρήσεως.

7. Καθαρά αποτελέσματα χρήσεως προ φόρων = (%)

Ίδια κεφάλαια

Ο αριθμοδείκτης αυτός απεικονίζει την αποδοτικότητα των ιδίων κεφαλαίων της οικονομικής

μονάδας.

Η αποδοτικότητα των ιδίων κεφαλαίων είναι συνάρτηση του περιθωρίου επί των πωλήσεων, σε σχέση με την ταχύτητα ανακυκλώσεως των ιδίων κεφαλαίων, σύμφωνα με την εξίσωση:

$$\frac{\text{Καθαρά αποτελέσματα}}{\text{Πωλήσεις}} = \frac{\text{Καθαρά αποτελέσματα}}{\text{Πωλήσεις}} \times \frac{\text{Πωλήσεις}}{\text{Ίδια κεφάλαια}}$$

Η αποδοτικότητα του συνόλου των απασχολούμενων κεφαλαίων προσδιορίζεται με το δείκτη:

$$\frac{\text{Καθαρά αποτελέσματα προ τόκων και φόρων}}{\text{Σύνολο απασχολούμενων κεφαλαίων}} = (\%)$$

Σύνολο απασχολούμενων κεφαλαίων

8. Μικτά αποτελέσματα = (%)

Πωλήσεις αποθεμάτων και υπηρεσιών

Ο αριθμοδείκτης αυτός απεικονίζει το ποσοστιαίο μέγεθος του μικτού κέρδους επί των συνολικών πωλήσεων. Το μικτό κέρδος είναι το οικονομικό εκείνο περιθώριο με το οποίο κάθε οικονομική μονάδα καλύπτει:

- το λειτουργικό της κόστος που δεν απορροφάται από το κόστος παραγωγής,
- τους τόκους των δανειακών κεφαλαίων,
- τους τόκους ιδίων κεφαλαίων,
- την αυτοχρηματοδότηση νέων επενδύσεων, αναγκαίων για τη συνέχιση της δραστηριότητάς της,
- την πληρωμή των φόρων που αναλογούν στα αποτελέσματά της και
- τη διάθεση κερδών.

9. Μικτά αποτελέσματα = (%)

Κόστος πωλήσεων αποθεμάτων και υπηρεσιών

Ο αριθμοδείκτης αυτός απεικονίζει το ποσοστιαίο μέγεθος του μικτού κέρδους επί του κόστους πωλήσεων. Χρησιμοποιείται στην εφαρμογή της τιμολογιακής πολιτικής, καθώς επίσης και στην εφαρμογή των αγορανομικών διατάξεων, όταν τα είδη της οικονομικής μονάδας ελέγχονται αγορανομικά.

10. Πωλήσεις αποθεμάτων και υπηρεσιών = (%) Ίδια κεφάλαια

Ο αριθμοδείκτης αυτός απεικονίζει την ανακύκλωση των ιδίων κεφαλαίων κατά τη διάρκεια της χρήσεως.

Η ανακύκλωση αυτή, σε συνδυασμό με το περιθώριο κέρδους, προσδιορίζει την αποδοτικότητα των ιδίων κεφαλαίων, σύμφωνα με όσα αναφέρονται για τον παραπάνω αριθμοδείκτη 7.

11. Κόστος πωλήσεων αποθεμάτων = (%)

Μέσος όρος αποθεμάτων περιόδου

Ο αριθμοδείκτης αυτός, ο οποίος καλείται και δείκτης κυκλοφοριακής ταχύτητας αποθεμάτων, απεικονίζει το βαθμό ανακυκλώσεως των αποθεμάτων κατά τη διάρκεια της χρήσεως.

Για την κατάρτιση του παραπάνω αριθμοδείκτη από τις οικονομικές μονάδες και την αξιολόγησή του λαμβάνεται υπόψη ότι ο δείκτης αυτός διαφέρει από μονάδα σε μονάδα ανάλογα με τον κλάδο στον οποίο ανήκει και ανάλογα με τις συνθήκες κάτω από τις οποίες γίνονται οι προμήθειες ή η παραγωγή των αποθεμάτων. Είναι δείκτης μεγάλης σημασίας για τις διοικήσεις των οικονομικών μονάδων, οι οποίες, μέσω αυτού, παρακολουθούν τον ορθό προγραμματισμό των παραγγελιών αποθεμάτων και την υλοποίηση των αποφάσεών τους σχετικά με τη δέσμευση του απασχολούμενου κεφαλαίου.

12. Νέες επενδύσεις = (%)

Περιθώριο αυτοχρηματοδότησεως

Ο αριθμοδείκτης αυτός απεικονίζει το βαθμό καλύψεως των νέων επενδύσεων της οικονομικής μονάδας από τους ετήσιους πόρους της εκμεταλλεύσεώς της. Από τον ίδιο δείκτη φαίνεται η

προσπάθεια επεκτάσεως, ανανεώσεως και εκσυγχρονισμού των μέσων δράσεως της οικονομικής μονάδας, όταν οι νέες επενδύσεις υπερβαίνουν και αυτό το περιθώριο αυτοχρηματοδότησεως.

13. Υποχρεώσεις προς προμηθευτές X 360 = ημέρες

Αγορές αποθεμάτων και υπηρεσιών με πίστωση

Ο αριθμοδείκτης αυτός απεικονίζει σε ημέρες το μέσο όρο προθεσμίας εξοφλήσεως των οφειλών της οικονομικής μονάδας προς τους προμηθευτές της, κατά την ημέρα κλεισίματος του ισολογισμού.

Για την κατάρτιση του παραπάνω αριθμοδείκτη από τις οικονομικές μονάδες και την αξιολόγησή του λαμβάνονται οι εξής αρχές:

- Ο μέσος όρος προθεσμίας ποικίλλει, ανάλογα π.χ. με τον τομέα δραστηριότητας της οικονομικής μονάδας ή την εποχή, δεδομένου ότι υπολογίζεται επί του ποσού των αγορών σε μια ορισμένη περίοδο και όχι επί του μέσου όρου της χρήσεως.

- Βασικά, για τις εποχιακές οικονομικές μονάδες, σχηματίζεται μετά από συσχέτιση του μέσου ύψους, π.χ. μηνιαίου ή τριμηνιαίου, των υποχρεώσεων από αγορές αποθεμάτων και υπηρεσιών προς εκείνο της αξίας των αγορών αποθεμάτων και υπηρεσιών της ίδιας περιόδου.

- Η αξία του εκτιμάται ακόμα περισσότερο από το γεγονός ότι η καθυστέρηση εξοφλήσεως των υποχρεώσεων προς τους προμηθευτές περιορίζει μεν τη χρηματική στενότητα για την οικονομική μονάδα, συγχρόνως όμως η καθυστέρηση αυτή δείχνει και το βαθμό εξαρτήσεώς της από τους προμηθευτές, ο οποίος, αν είναι υψηλός, είναι δυνατό να την οδηγήσει σε οικονομικές δυσχέρειες, στην περίπτωση που οι προμηθευτές αυτοί αλλάξουν πολιτική απέναντί της.

14. Απαιτήσεις από πελάτες X 360 = ημέρες

Πωλήσεις αποθεμάτων και υπηρεσιών με πίστωση

Ο αριθμοδείκτης αυτός απεικονίζει σε ημέρες το μέσο όρο προθεσμίας εισπράξεως, ή διακανονισμού με γραμμάτια εισπρακτέα, των απαιτήσεων της οικονομικής μονάδας από τους πελάτες της, κατά την ημέρα κλεισίματος του ισολογισμού.

Για την κατάρτιση του παραπάνω αριθμοδείκτη από τις οικονομικές μονάδες και την αξιολόγησή του λαμβάνεται υπόψη ότι ο μέσος όρος προθεσμίας ποικίλλει, ανάλογα π.χ. με τον τομέα δραστηριότητας ή τις συνθήκες αγοράς. Για τις εποχιακές οικονομικές μονάδες, ο αριθμοδείκτης αυτός σχηματίζεται μετά από συσχέτιση του μέσου μηνιαίου ύψους των πιστώσεων που παραχωρήθηκαν προς πελάτες, προς το μέσο μηνιαίο ποσό των πωλήσεων κατά τη διάρκεια της ίδιας περιόδου.

15. Απαιτήσεις από πωλήσεις αποθεμάτων και υπηρεσιών X 360 = ημέρες

Πωλήσεις αποθεμάτων και υπηρεσιών

Ο αριθμοδείκτης αυτός απεικονίζει σε ημέρες το μέσο όρο προθεσμίας εισπράξεως των απαιτήσεων της οικονομικής μονάδας (ανοικτών λογαριασμών και γραμματίων εισπρακτέων) από τους πελάτες της, κατά την ημέρα κλεισίματος του ισολογισμού ή κατά οποιαδήποτε άλλη ημερομηνία λήξεως δωδεκάμηνης περιόδου.

4.3.2 4.3.2 Αριθμοδείκτες

Προκειμένου να αντληθούν τα reports του Ισολογισμού, της Κ.Α.Χ. και των Αριθμοδεικτών θα πρέπει να έχουν παραμετροποιηθεί οι αριθμοδείκτες:

| Κωδικός | Αριθμοδείκτης | Πρόξη | Πρόξη | Ομάδα | Ομάδα Αριθμοδείκτη (Περιγραφή) |
|---------|--|--------------------|----------------|-------|-------------------------------------|
| 303 | ΕΚΡΟΣ, ΕΝΔΟΚ. ΑΠΟΚΤΗΣΕΙΣ & ΠΡΑΞΕΙΣ ΛΗΠΤΗ ΣΕ ΛΟΙΠΗ ΕΛΛΑΔΑ ΕΚΤΟΣ ΑΠΟ ΤΑ ΝΗΣΙΑ ΑΙΓΑΙΟΥ με 23% | 'AccountVatValu... | 'Λογαριασμ... | 08 | Περιοδική δήλωση Φ.Π.Α. (Έντυπο Φ2) |
| 309 | ΕΝΔΟΚ. ΠΑΡΑΔ. ΕΞΑΓΩΓΕΣ & ΛΟΙΠΕΣ ΕΚΡΟΣ ΑΠΑΛ/ΝΕΣ ΜΕ ΔΙΚΑΙΩΜΑ ΕΚΠΤΩΣΗΣ | 'FA_Accounts.7... | 'Λογαριασμ... | 08 | Περιοδική δήλωση Φ.Π.Α. (Έντυπο Φ2) |
| 353 | ΕΙΣΡΟΣ, ΕΝΔΟΚ. ΑΠΟΚΤΗΣΕΙΣ, ΕΙΣΑΓΩΓΕΣ & ΠΡΑΞΕΙΣ ΛΗΠΤΗ ΣΤΗ ΛΟΙΠΗ ΕΛΛΑΔΑ ΕΚΤΟΣ ΑΠΟ ΤΑ ΝΗΣΙΑ ΑΙΓΑΙ 23% | 'AccountVatValu... | 'Λογαριασμ... | 08 | Περιοδική δήλωση Φ.Π.Α. (Έντυπο Φ2) |
| 356 | ΕΙΣΡΟΣ, ΕΝΔΟΚ. ΑΠΟΚΤΗΣΕΙΣ, ΕΙΣΑΓΩΓΕΣ ΚΑΙ ΠΡΑΞΕΙΣ ΛΗΠΤΗ ΣΤΑ ΝΗΣΙΑ ΑΙΓΑΙΟΥ | 'AccountVatValu... | 'Λογαριασμ... | 08 | Περιοδική δήλωση Φ.Π.Α. (Έντυπο Φ2) |
| 357 | ΔΑΠΑΝΕΣ, ΓΕΝ. ΕΞΟΔΑ ΦΟΡΟΛΟΓΗΤΕΑ | 'AccountVatValu... | 'Λογαριασμ... | 08 | Περιοδική δήλωση Φ.Π.Α. (Έντυπο Φ2) |
| 377 | ΦΠΑ ΔΑΠ. | 'FA_Accounts.[...] | 'Λογαριασμ... | 08 | Περιοδική δήλωση Φ.Π.Α. (Έντυπο Φ2) |
| 341 | ΣΥΝΟΛΙΚΕΣ ΕΝΔΟΚΟΙΝΟΤΙΚΕΣ ΑΠΟΚΤΗΣΕΙΣ | 'FA_Accounts.0... | 'Λογαριασμ... | 08 | Περιοδική δήλωση Φ.Π.Α. (Έντυπο Φ2) |
| 344 | ΕΝΔΟΚΟΙΝΟΤΙΚΕΣ ΛΗΨΕΙΣ ΥΠΗΡΕΣΙΩΝ ΑΡΘΡ. 14 ΠΑΡ. 2Α | | | 08 | Περιοδική δήλωση Φ.Π.Α. (Έντυπο Φ2) |
| 307 | ΣΥΝΟΛΟ ΦΟΡΟΛ/ΤΕΩΝ ΕΚΡΟΣΩΝ | 'FA_EconIndicat... | 'Αριθμοδείκ... | 08 | Περιοδική δήλωση Φ.Π.Α. (Έντυπο Φ2) |
| 358 | ΣΥΝΟΛΟ ΦΟΡΟΛ/ΤΕΩΝ ΕΙΣΦΟΡΩΝ | 'FA_EconIndicat... | 'Αριθμοδείκ... | 08 | Περιοδική δήλωση Φ.Π.Α. (Έντυπο Φ2) |
| 306 | ΕΚΡΟΣ, ΕΝΔΟΚ. ΑΠΟΚΤΗΣΕΙΣ & ΠΡΑΞΕΙΣ ΛΗΠΤΗ ΣΤΑ ΝΗΣΙΑ ΑΙΓΑΙΟΥ ΚΑΙ ΑΠΟ ΛΟΙΠΗ ΕΛΛΑΔΑ ΠΡΟΣ ΤΑ ΝΗΣΙΑ 16% | 'AccountVatValu... | 'Λογαριασμ... | 08 | Περιοδική δήλωση Φ.Π.Α. (Έντυπο Φ2) |
| 310 | ΕΚΡΟΣ, ΕΝΔΟΚ. ΑΠΟΚΤΗΣΕΙΣ & ΠΡΑΞΕΙΣ ΛΗΠΤΗ ΣΤΗ ΛΟΙΠΗ ΕΛΛΑΔΑ ΕΚΤΟΣ ΑΠΟ ΤΑ ΝΗΣΙΑ ΑΙΓΑΙΟΥ με 23% | 'FA_Accounts.8... | 'Λογαριασμ... | 08 | Περιοδική δήλωση Φ.Π.Α. (Έντυπο Φ2) |
| 301 | ΕΚΡΟΣ, ΕΝΔΟΚ. ΑΠΟΚΤΗΣΕΙΣ & ΠΡΑΞΕΙΣ ΛΗΠΤΗ σε λοιπή Ελλάδα εκτός από τα Ν.Αιγαίου. 13% | 'AccountVatValu... | 'Λογαριασμ... | 08 | Περιοδική δήλωση Φ.Π.Α. (Έντυπο Φ2) |
| 331 | ΕΚΡΟΣ, ΕΝΔΟΚ. ΑΠΟΚΤΗΣΕΙΣ&ΠΡΑΞΕΙΣ ΛΗΠΤΗ σε λοιπή Ελλάδα εκτός από τα Ν.Αιγαίου. 13% | 'FA_EconIndicat... | 'Αριθμοδείκ... | 08 | Περιοδική δήλωση Φ.Π.Α. (Έντυπο Φ2) |
| 302 | ΕΚΡΟΣ, ΕΝΔΟΚ. ΑΠΟΚΤΗΣΕΙΣ & ΠΡΑΞΕΙΣ ΛΗΠΤΗ σε λοιπή Ελλάδα εκτός από τα Ν.Αιγαίου. 6,5% | 'AccountVatValu... | 'Λογαριασμ... | 08 | Περιοδική δήλωση Φ.Π.Α. (Έντυπο Φ2) |
| 332 | ΕΚΡΟΣ, ΕΝΔΟΚ. ΑΠΟΚΤΗΣΕΙΣ&ΠΡΑΞΕΙΣ ΛΗΠΤΗ σε λοιπή Ελλάδα εκτός από τα Ν.Αιγαίου. 6,5% | 'FA_EconIndicat... | 'Αριθμοδείκ... | 08 | Περιοδική δήλωση Φ.Π.Α. (Έντυπο Φ2) |
| 333 | ΕΚΡΟΣ, ΕΝΔΟΚ. ΑΠΟΚΤΗΣΕΙΣ&ΠΡΑΞΕΙΣ ΛΗΠΤΗ ΣΕ ΛΟΙΠΗ ΕΛΛΑΔΑ ΕΚΤΟΣ ΑΠΟ ΤΑ ΝΗΣΙΑ ΑΙΓΑΙΟΥ με 23% | 'FA_EconIndicat... | 'Αριθμοδείκ... | 08 | Περιοδική δήλωση Φ.Π.Α. (Έντυπο Φ2) |
| 304 | ΕΚΡΟΣ, ΕΝΔΟΚ. ΑΠΟΚΤΗΣΕΙΣ & ΠΡΑΞΕΙΣ ΛΗΠΤΗ ΣΕ ΛΟΙΠΗ ΕΛΛΑΔΑ ΕΚΤΟΣ ΑΠΟ ΤΑ ΝΗΣΙΑ ΑΙΓΑΙΟΥ με 9% | 'AccountVatValu... | 'Λογαριασμ... | 08 | Περιοδική δήλωση Φ.Π.Α. (Έντυπο Φ2) |
| 334 | ΕΚΡΟΣ, ΕΝΔΟΚ. ΑΠΟΚΤΗΣΕΙΣ&ΠΡΑΞΕΙΣ ΛΗΠΤΗ ΣΕ ΛΟΙΠΗ ΕΛΛΑΔΑ ΕΚΤΟΣ ΑΠΟ ΤΑ ΝΗΣΙΑ ΑΙΓΑΙΟΥ με 9% | 'FA_EconIndicat... | 'Αριθμοδείκ... | 08 | Περιοδική δήλωση Φ.Π.Α. (Έντυπο Φ2) |
| 305 | ΕΚΡΟΣ, ΕΝΔΟΚ. ΑΠΟΚΤΗΣΕΙΣ & ΠΡΑΞΕΙΣ ΛΗΠΤΗ ΣΕ ΛΟΙΠΗ ΕΛΛΑΔΑ ΕΚΤΟΣ ΑΠΟ ΤΑ ΝΗΣΙΑ ΑΙΓΑΙΟΥ με 5% | 'AccountVatValu... | 'Λογαριασμ... | 08 | Περιοδική δήλωση Φ.Π.Α. (Έντυπο Φ2) |
| 335 | ΕΚΡΟΣ, ΕΝΔΟΚ. ΑΠΟΚΤΗΣΕΙΣ&ΠΡΑΞΕΙΣ ΛΗΠΤΗ ΣΕ ΛΟΙΠΗ ΕΛΛΑΔΑ ΕΚΤΟΣ ΑΠΟ ΤΑ ΝΗΣΙΑ ΑΙΓΑΙΟΥ με 5% | 'FA_EconIndicat... | 'Αριθμοδείκ... | 08 | Περιοδική δήλωση Φ.Π.Α. (Έντυπο Φ2) |
| 336 | ΕΚΡΟΣ, ΕΝΔΟΚ. ΑΠΟΚΤΗΣΕΙΣ&ΠΡΑΞΕΙΣ ΛΗΠΤΗ ΣΤΑ ΝΗΣΙΑ ΑΙΓΑΙΟΥ ΚΑΙ ΑΠΟ ΛΟΙΠΗ ΕΛΛΑΔΑ ΠΡΟΣ ΤΑ ΝΗΣΙΑ 16% | 'FA_EconIndicat... | 'Αριθμοδείκ... | 08 | Περιοδική δήλωση Φ.Π.Α. (Έντυπο Φ2) |
| 337 | ΣΥΝΟΛΟ ΦΟΡΟΥ | 'FA_EconIndicat... | 'Αριθμοδείκ... | 08 | Περιοδική δήλωση Φ.Π.Α. (Έντυπο Φ2) |
| 351 | ΕΙΣΡΟΣ, ΕΝΔΟΚ. ΑΠΟΚΤΗΣΕΙΣ & ΠΡΑΞΕΙΣ ΛΗΠΤΗ σε λοιπή Ελλάδα εκτός από τα Ν.Αιγαίου. 13% | 'AccountVatValu... | 'Λογαριασμ... | 08 | Περιοδική δήλωση Φ.Π.Α. (Έντυπο Φ2) |
| 371 | ΕΙΣΡΟΣ, ΕΝΔΟΚ. ΑΠΟΚΤΗΣΕΙΣ&ΠΡΑΞΕΙΣ ΛΗΠΤΗ σε λοιπή Ελλάδα εκτός από τα Ν.Αιγαίου. 13% | 'FA_EconIndicat... | 'Αριθμοδείκ... | 08 | Περιοδική δήλωση Φ.Π.Α. (Έντυπο Φ2) |
| 352 | ΕΙΣΡΟΣ, ΕΝΔΟΚ. ΑΠΟΚΤΗΣΕΙΣ & ΠΡΑΞΕΙΣ ΛΗΠΤΗ σε λοιπή Ελλάδα εκτός από τα Ν.Αιγαίου. 6,5% | 'AccountVatValu... | 'Λογαριασμ... | 08 | Περιοδική δήλωση Φ.Π.Α. (Έντυπο Φ2) |
| 372 | ΕΙΣΡΟΣ, ΕΝΔΟΚ. ΑΠΟΚΤΗΣΕΙΣ&ΠΡΑΞΕΙΣ ΛΗΠΤΗ σε λοιπή Ελλάδα εκτός από τα Ν.Αιγαίου. 6,5% | 'FA_EconIndica... | 'Αριθμοδείκ... | 08 | Περιοδική δήλωση Φ.Π.Α. (Έντυπο Φ2) |

Δείτε για παράδειγμα το δείκτη 303 (το οποίο αποτελεί και το κελί 303 στη Περιοδική ΦΠΑ):

Κωδικός: 303
Σχόλια:

Αριθμοδείκτης: ΕΚΡΟΣ, ΕΝΔΟΚ. ΑΠΟΚΤΗΣΕΙΣ & ΠΡΑΞΕΙΣ ΛΗΠΤΗ ΣΕ ΛΟΙΠΗ ΕΛΛΑΔΑ

Ομάδα Αριθμοδείκτη: Περιοδική δήλωση Φ.Π.Α. (Έντυπο Φ2)

Ισολογισμός
Κατάσταση Αποτελεσμάτων Χρήσης
Λογαριασμός
Καθαρή Αξία
Αριθμοδείκτες
Μεταβλητές

| Κωδικός | Περιγραφή |
|---------|------------|
| ▶ | ΕΠΕΡΓΗΤΙΚΟ |
| ▶ | ΠΑΘΗΤΙΚΟ |

'Λογαριασμός(ΦΠΑ:23%).7%' - 'Λογαριασμός(ΦΠΑ:23%).62.73.70%' + 'Λογαριασμός.08%'

'AccountVatValue {23}.7%' - 'AccountVatValue {23}.62.73.70%' + 'FA_Accounts.08%'

4.3.3 4.3.3 Κατηγορίες Αριθμοδεικτών

Παραμετροποιείτε το σύνολο των αριθμοδεικτών σε επίπεδο κωδικού, περιγραφής και εντύπου:

| Κωδικός | Περιγραφή | Έντυπο |
|---------|---|----------------------------------|
| 01 | Αριθμοδείκτες κερδοφορίας | Καμία |
| 02 | Αριθμοδείκτες δραστηριότητας | Καμία |
| 03 | Αριθμοδείκτες ρευστότητας | Καμία |
| 04 | Αριθμοδείκτες κυκλοφοριακής ταχύτητας | Καμία |
| 05 | Αριθμοδείκτες ανάλυσης δομής κεφαλαίων | Καμία |
| 06 | Αριθμοδείκτες αποτελεσματικότητας | Καμία |
| 07 | Αριθμοδείκτες μόνιμης - κάλυψης | Καμία |
| 08 | Περιοδική δήλωση Φ.Π.Α. (Έντυπο Φ2) | Περιοδική Δήλωση ΦΠΑ - Έντυπο Φ2 |
| 09 | Έντυπο Ε3 | Καμία |
| 10 | Έντυπο Ε5 | Καμία |
| 11 | Αριθμοδείκτες κατάστασης αποτελεσμάτων χρήσης | Καμία |
| 12 | ΚΑΧ | Καμία |
| 13 | Λειτουργικές δαπάνες | Καμία |
| ... | | ... |

4.3.4 4.3.4 Ομαδοποίηση αριθμοδεικτών

4.3.5 4.3.5 Μεταβλητές

Ορίζετε τις μεταβλητές

| Μεταβίβαση | Περιγραφή |
|-------------------|--|
| 402 | Πετυχηκό υπόλοιπο προηγ. εφελκτής περιόδου |
| 402 | Λοιπά προσθίμενα ποσά |
| Εξόδο με 63.98.08 | Εξόδο με 63.98.08 |
| 60% ΕΔΛ | Μεταβίβαση 60% ΕΞ ΕΔΛ Λογ |
| 60% Δοκ | Μεταβίβαση 60% ΕΞ ΕΞ Δοκ Λογ |
| 60% Ρ&Θ | Μεταβίβαση 60% Ρ&Θ |
| 61% ΕΔΛ | Μεταβίβαση 61% ΕΞ ΕΔΛ Λογ |
| 61% Δοκ | Μεταβίβαση 61% ΕΞ Δοκ Λογ |
| 61% Ρ&Θ | Μεταβίβαση 61% Ρ&Θ |
| 62% ΕΔΛ | Μεταβίβαση 62% ΕΞ ΕΔΛ Λογ |

| Από Ημερ/ία | Εως Ημερ/ία | Τμήτ | |
|-------------|-------------|------|-------|
| 1/1/2012 | 31/1/2012 | | 56379 |
| 1/2/2012 | 29/2/2012 | | 26487 |

4.3.6 4.3.6 Πίνακας διάθεσης αποτελεσμάτων

| Όνομα χρ... | Κωδικός-Περιγραφή | Σερά | Πρόξη | Μονοδικός Κωδικός | Άθροισμα | Φύλλο | Περιγραφή | Κωδικός |
|-------------|---|------|-------|-------------------|-------------------------------------|-------------------------------------|-----------------|---------|
| ... | Καθαρά αποτελέσματα (κέρδη ή ζημιές) χρήστ... | | 1 | AA | <input type="checkbox"/> | <input checked="" type="checkbox"/> | Καθαρά απο... | |
| ... | (+) ή (-) Υπόλοιπο αποτελεσμάτων (κερδών ή... | | 2 | AB | <input type="checkbox"/> | <input checked="" type="checkbox"/> | (+) ή (-) Υπ... | |
| ... | (+) Αποθεματικά προς διάθεση | | 3 | AC | <input type="checkbox"/> | <input checked="" type="checkbox"/> | (+) Αποθεμ... | |
| ... | ΣΥΝΟΛΟ | | 4 | AA+AB+AC | <input checked="" type="checkbox"/> | <input checked="" type="checkbox"/> | ΣΥΝΟΛΟ | |
| ... | ΜΕΙΟΝ: | | 5 | AE | <input type="checkbox"/> | <input checked="" type="checkbox"/> | ΜΕΙΟΝ: | |
| ... | 1. Φόρος εισοδήματος και εισφορά ΟΓΑ | | 6 | AF | <input type="checkbox"/> | <input checked="" type="checkbox"/> | Φόρος εσο... | 1. |
| ... | 2. Λοιποί μη ενσωματωμένοι στο λειτουργικό κ... | | 7 | AG | <input type="checkbox"/> | <input checked="" type="checkbox"/> | Λοιποί μη ε... | 2. |
| ... | Κέρδη προς διάθεση ή ζημιές εις νέο | | 8 | AH | <input type="checkbox"/> | <input checked="" type="checkbox"/> | Κέρδη προς... | |
| ... | Η διάθεση των κερδών γίνεται ως εξής: | | 9 | AI | <input type="checkbox"/> | <input checked="" type="checkbox"/> | Η διάθεση τ... | |
| ... | 1. Τακτικό αποθεματικό | | 10 | AJ | <input type="checkbox"/> | <input checked="" type="checkbox"/> | Τακτικό απ... | 1. |
| ... | 2. Πρώτο μέρισμα | | 11 | AK | <input type="checkbox"/> | <input checked="" type="checkbox"/> | Πρώτο μέρ... | 2. |
| ... | 3. Πρόσθετο μέρισμα | | 12 | AL | <input type="checkbox"/> | <input checked="" type="checkbox"/> | Πρόσθετο μ... | 3. |
| ... | 4. Αποθεματικά καταστατικού | | 13 | AM | <input type="checkbox"/> | <input checked="" type="checkbox"/> | Αποθεματικ... | 4. |
| ... | 5. Ειδικά και έκτακτα αποθεματικά | | 14 | AN | <input type="checkbox"/> | <input checked="" type="checkbox"/> | Ειδικά και ε... | 5. |
| ... | 6. Αφορολόγητα αποθεματικά | | 15 | AO | <input type="checkbox"/> | <input checked="" type="checkbox"/> | Αφορολόγητ... | 6. |
| ... | 7. Αμοιβές από ποσοστά μελών διοικητικού συ... | | 16 | AP | <input type="checkbox"/> | <input checked="" type="checkbox"/> | Αμοιβές απ... | 7. |
| ... | 8. Υπόλοιπο κερδών εις νέο | | 17 | AQ | <input type="checkbox"/> | <input checked="" type="checkbox"/> | Υπόλοιπο κ... | 8. |
| ... | | | 18 | AJ+AK+AL... | <input checked="" type="checkbox"/> | <input checked="" type="checkbox"/> | | |

4.3.7 4.3.7 Ισολογισμός

| Όνομα χρήστη | Αριθμοδικ... | Κωδικός Α... | Απόδοση | Κωδικός-Περιγραφή | Σερά | Πρόξη | Μονοδικός... | Άθροισμα | Φύλλο | Περιγραφή | Κωδικός |
|--------------|--------------|--------------|--------------------------|--------------------------------------|------|-------|--------------|-------------------------------------|-------------------------------------|--------------|---------|
| ... | ... | ... | <input type="checkbox"/> | ΕΠΕΡΓΗΤΙΚΟ | | 10 | A | <input checked="" type="checkbox"/> | <input checked="" type="checkbox"/> | ΕΠΕΡΓΗΤΙΚΟ | |
| ... | ... | ... | <input type="checkbox"/> | A. ΟΦΕΙΛΟΜΕΝΟ ΚΕΦΑΛΑΙΟ | | 20 | B | <input type="checkbox"/> | <input checked="" type="checkbox"/> | ΟΦΕΙΛΟΜΕ... | A. |
| ... | ... | ... | <input type="checkbox"/> | B. ΕΣΟΔΑ ΕΓΚΑΤΑΣΤΑΣΕΩΣ | | 100 | C | <input type="checkbox"/> | <input checked="" type="checkbox"/> | ΕΣΟΔΑ ΕΓΚ... | B. |
| ... | ... | ... | <input type="checkbox"/> | Γ. ΠΑΓΙΟ ΕΠΕΡΓΗΤΙΚΟ | | 200 | D | <input type="checkbox"/> | <input checked="" type="checkbox"/> | ΠΑΓΙΟ ΕΠΕ... | Γ. |
| ... | ... | ... | <input type="checkbox"/> | Δ. ΚΥΚΛΟΦΟΡΟΥΝ ΕΠΕΡΓΗΤΙΚΟ | | 300 | E | <input type="checkbox"/> | <input checked="" type="checkbox"/> | ΚΥΚΛΟΦΟΡ... | Δ. |
| ... | ... | ... | <input type="checkbox"/> | Ε. ΜΕΤΑΒΑΤΙΚΟΙ ΛΟΓΑΡΙΑΣΜΟΙ ΕΠΕΡΓΗ... | | 400 | F | <input type="checkbox"/> | <input checked="" type="checkbox"/> | ΜΕΤΑΒΑΤΙΚ... | E. |
| ... | ... | ... | <input type="checkbox"/> | ΛΟΓΑΡΙΑΣΜΟΙ ΤΑΞΕΩΣ ΧΡΕΣΙΣΤΙΚΟΙ | | 500 | G | <input type="checkbox"/> | <input checked="" type="checkbox"/> | ΛΟΓΑΡΙΑΣ... | |
| ... | ... | ... | <input type="checkbox"/> | ΠΑΘΗΤΙΚΟ | | 1000 | H | <input checked="" type="checkbox"/> | <input checked="" type="checkbox"/> | ΠΑΘΗΤΙΚΟ | |

4.3.8 4.3.8 Κατάσταση αποτελεσμάτων χρήσης

| Όνομα χρ... | Αριθμοδικ... | Κωδικός Α... | Κωδικός-Περιγραφή | Σερά | Πρόξη | Μονοδικός... | Άθροισμα | Φύλλο | Περιγραφή | Κωδικός |
|-------------|--------------|--------------|---|------|-------|--------------|--------------------------|--------------------------|---------------|---------|
| ... | ... | ... | I. Αποτελέσματα εκμεταλλεύσεως | | 1 | A | <input type="checkbox"/> | <input type="checkbox"/> | Αποτελέσμ... | I. |
| ... | ... | ... | II. ΠΛΕΟΝ (ή μείον): Έκτακτα αποτελέσματα | | 25 | B | <input type="checkbox"/> | <input type="checkbox"/> | ΠΛΕΟΝ (ή μ... | II. |

Κεφάλαιο

V

5.ΒΙΒΛΙΑ

ΕΣΟΔΩΝ-ΕΞΟΔΩΝ

5 5.BIBΛΙΑ ΕΣΟΔΩΝ-ΕΞΟΔΩΝ

5.1 5Βιβλία εσόδων - εξόδων

Το σύστημα σας δίνει τη δυνατότητα να εξαγάγετε τα βιβλία εσόδων εξόδων είτε για λόγους λογιστικής πληροφόρησης είτε για να εκτυπώνετε τη θεωρημένη μηνιαία κατάσταση εσόδων – εξόδων για την κάλυψη αναγκών των εταιρειών με βιβλία Β' κατηγορίας.

Τα βιβλία Β' κατηγορίας είναι παραμετρικά, δηλαδή ο χρήστης μπορεί να ορίσει στις κατηγορίες εσόδων – εξόδων, συγκεκριμένους κωδικούς και ομάδες για τα έξοδα και τα έσοδα αντίστοιχα, ορίζοντας ταυτόχρονα αν θα εκτυπωθούν στα βιβλία εσόδων ή εξόδων.

Κατηγορίες εσόδων-εξόδων

Σύρτε μια στήλη εδώ για να ομαδοποιησετε κατά αυτήν τη στήλη

| Κωδικός Ομάδας Βιβλίου Εσόδων/Εξόδων | Ομάδα Βιβλίου Εσόδων/Εξόδων | Έσοδο/Έξοδο |
|--------------------------------------|-----------------------------|-------------|
| 01 | Πωλήσεις Εμπορευμάτων | Έσοδο |
| 02 | Πωλ. Προϊόντ. | Έσοδο |
| 03 | Πωλ. Λοιπ. Αποθ. | Έσοδο |
| 04 | Πωλ. Υπηρεσ. | Έσοδο |
| 05 | Λοιπά Έσοδα | Έσοδο |
| 06 | Εσ.Παρερπ. Ασφαλιών | Έσοδο |
| 07 | Έσοδα Καφαλ. | Έσοδο |
| 08 | Ιδιοπαργωγή | Έσοδο |
| 10 | Ενδσκ. Αποκτ. | Έσοδο |
| 09 | Πωλ. Παγίων | Έσοδο |
| 11 | Φ.Π.Α. | Έσοδο |
| 12 | Α' & Β' Ύλεις | Έξοδο |
| 25 | Φ.Π.Α. | Έξοδο |

Ο κωδικός της κάθε κατηγορίας συνδέεται με αντίστοιχο κωδικό λογαριασμού του λογιστικού σχεδίου που τηρεί η εταιρεία.

Κατηγορίες εσόδων-εξόδων Επεξεργασία Λογαριασμού Γενικής/Αναλυτικής Λογιστικής

Γενικά Στοιχεία Επιπέδων Στοιχεία

Εταιρεία: ΜΙ 01 Συνολική χρέωση: 0,00 €

Λογαριασμός: 60.00.00.0000 Συνολική πίστωση: 0,00 €

Περιγραφή: ΤΑΚΤΙΚΕΣ ΑΠΟΔΟΧΕΣ Υπόλοιπο: 0,00 €

Σχόλια:

Στοιχεία Λογαριασμού Αναλυτική Λογιστική

Τύπος Λογαριασμού: ... Τρόπος Αποτελέσματος: Χρέωση Μείον Πίστωση

Κατηγορ. Λογαριασμού: Έξοδα Είδος Λογαριασμού: Κατάσταση Αποτελεσμάτων Χρήσης

Επίπεδο: 4 Λογ. Απογραφής Αναίμακτος: ...

Τροφοδοτούμενος: Λογ. Απογραφής Κλασίσματος: ...

Ανάλυση Σε Κόστος: Λογ. Γενικής Εκμετάλλευσης: ...

Ενημερώνει Cash Flow: Ισολογισμός: ...

Αναλυτικής Λογιστικής: Υπόλοιπο: Καμία

Αποσβεσθέντα: Κατ. Αποτελεσμάτων Χρήσης: ...

Λογαριασμός ΦΠΑ: Π.Δ.Α.: ...

Ομάδα ΦΠΑ: ... Ομάδα Βιβλίου Εσόδων/Εξόδων: Αμειβές Προσωπικού

Εφ' όσον έχει γίνει η κατάλληλη παραμετροποίηση που προαναφέρθηκε σας δίνεται η δυνατότητα

να εκτυπώσετε τα εξής:

- ✓ Βιβλίο εσόδων
- ✓ Βιβλίο εξόδων
- ✓ Μηνιαία κατάσταση εσόδων (έξοδα)
- ✓ Μηνιαία κατάσταση εσόδων (έσοδα)

Το σύστημα ACE ERP μέσα από τα έσοδα – έξοδα σας δίνει τη δυνατότητα να ορίσετε προτυπωμένα έντυπα τα οποία μπορείτε να τα θεωρήσετε στην εκάστοτε ΔΟΥ. Οι αναλυτικές πληροφορίες των εντύπων ορίζονται στην επιλογή «Προ-εκτύπωση εντύπων».

- Κατηγορίες εσόδων-εξόδων**: Includes 'Εταιρεία' (Company) set to 'ΜΙ' and 'Στοιχεία Εταιρείας' (Company Details) with a dropdown menu showing 'ΜΙ ΥΠΗΡ. ΠΑΡΟΧΗΣ ΧΡΗΜΑΤΟΟΙΚΟΝΟΜΙΚΩΝ ΣΥΜΒΟΥΛΩΝ Αιγίου Πελάγους, ΠΕΡΙΣΤΕΡΙ ΑΦΜ 099999999 ΔΟΥ ΠΕΡΙΣΤΕΡΙΟΥ Β'.
- Στοιχεία Σελίδας**: Includes 'Κατεύθυνση Εκτύπωσης' (Print Direction) set to 'Κόβτη', 'Διάσταση Σελίδας' (Page Size) set to 'A4', 'Κενές Γραμμές Από Κορυφή' (Blank Lines from Top) set to '7', 'Αριθμός Έναρξης Σελίδας' (Page Start Number) set to '1', and 'Αριθμός Τελευταίας Σελίδας' (Page End Number) set to '1'.
- Μέγεθος Γραμματοσειράς** (Font Size): Includes 'Στοιχεία Εταιρείας' (Company Details) set to '8' and 'Τίτλος' (Title) set to '8'.
- Στοιχεία Εκτύπωσης**: Includes 'Εκτύπωση' (Print) set to 'Θεωρημένο Ισοζύγιο' and 'Τίτλος Εκτύπωσης' (Print Title) set to 'Θεωρημένο Ισοζύγιο'.

A 'Προεπισκόπηση' (Preview) button is located at the bottom center of the window.

Ορίζετε τα στοιχεία της εταιρείας, κωδικό και στοιχεία διεύθυνσης, τα στοιχεία της εκτύπωσης, τα στοιχεία που θα αναγράφονται στα έντυπα (είδος εκτύπωσης), καθώς επίσης και τα αναλυτικά στοιχεία της σελίδας. Τέλος, πατάτε το κουμπί προεπισκόπηση για να εμφανίσετε το έντυπο στην οθόνη σας.

Προτεινόμενες κατηγορίες εσόδων – εξόδων

Κωδικός Ομάδας Βιβλίου Εσόδων/Εξόδων Ομάδα Βιβλίου

| Εσόδων/Εξόδων | Έσοδο/Έξοδο | Λογαριασμοί |
|---------------|-----------------------|-------------------------------|
| 01 | Πωλήσεις Εμπορευμάτων | Έσοδο 70% |
| 02 | Πωλ. Προϊόντ. | Έσοδο 71% |
| 03 | Πωλ. Λοιπ. Αποθ. | Έσοδο 72% |
| 04 | Πωλ. Υπηρεσ. | Έσοδο 73% |
| 05 | Λοιπά Έσοδα | Έσοδο 74%, 81.01%, 82.01% |
| 06 | Έσ.Παρεπ. Ασχολιών | Έσοδο 75% |
| 07 | Έσοδα Κεφαλ. | Έσοδο 76% |
| 08 | Ιδιοπαραγωγή | Έσοδο 78% |
| 10 | Ενδοκ. Αποκτ. | Έσοδο 08.00% |
| 09 | Πωλ. Παγίων | Έσοδο 08.02% |
| 11 | Φ.Π.Α. Έσοδο | 08.54%, 54.00.7% |
| 12 | Α' & Β' Ύλες | Έξοδο 24% |
| 25 | Φ.Π.Α. Έξοδο | 54% αγορών, εξόδων |
| 23 | Αγορές Παγίων | Έξοδο 11%, 12%, 13%, 14%, 16% |
| 15 | Διάφορα Έξοδα | Έξοδο 81.00%, 82,.00% |
| 13 | Αναλώσιμα Υλικά | Έξοδο 25% |

| | | |
|----|--------------------------|---------------|
| 14 | Ανταλλακτικά Έξοδο | 26% |
| 16 | Αμοιβές Προσωπικού Έξοδο | 60% |
| 17 | Αμοιβές Τρίτων Έξοδο | 61% |
| 18 | Παροχές Τρίτων Έξοδο | 62% |
| 19 | Φόροι Τέλη Έξοδο | 63% |
| 20 | Διάφορα Έξοδα Έξοδο | 64% |
| 21 | Τόκοι-Συναφή Έξοδα Έξοδο | 65% |
| 22 | Αποσβέσεις Έξοδο | 66% |
| 24 | Ενδοκ. Αποκτ Έξοδο | Ενδοκ. Αποκτ. |

Κεφάλαιο

VI

6.WORKFLOW ΕΠΙΤΑΓΩΝ - ΚΥΚΛΩΜΑ ΤΑΜΕΙΩΝ

6 6.WORKFLOW ΕΠΙΤΑΓΩΝ - ΚΥΚΛΩΜΑ ΤΑΜΕΙΩΝ

6.1 6.1ΡΟΗ ΚΑΤΑΣΤΑΣΗΣ ΕΠΙΤΑΓΩΝ

Σε αυτή τη φόρμα παραμετροποιείτε τη λογική αλληλουχία της κατάστασης (status) των επιταγών σας. Για λόγους ιστορικότητας στις κινήσεις, σωστής λογιστικής ενημέρωσης και ορθής απεικόνιση στις εκτυπωτικές καταστάσεις ορίζετε τη κατάσταση από την οποία προέρχεται μια επιταγή, τη κατάσταση στην οποία θα παρέλθει καθώς και το κωδικό του παραστατικού που θα συντελέσει στη ροή αυτής της κατάστασης.

Για παράδειγμα μία εισπρακτέα επιταγή σε πρωτογενές στάδιο δεν μπορεί να έχει τιμή για προγενέστερη κατάσταση – κατά την παραλαβή της ενεργοποιείται το status της επόμενης κατάστασης (π.χ. 'Στο Χαρτοφυλάκιο'):

| Κωδ. Εταιρείας | | Περ. Εταιρείας | | |
|---|----------------------------------|-----------------------|--------------------------|--------------------|
| 01 | | Demo Hellas S.A. | | |
| οή Καταστάσεων Επιταγών | | | | |
| Ψάρετε μία στήλη εδώ για να ομαδοποιήσετε κατά αυτήν τη στήλη | | | | |
| Από Κατάσταση | Επόμενη Κατάσταση | Κωδ. Παραστατικού | Περ. Παραστατικού | Τύπος Παραστατικού |
| ... | Στο Χαρτοφυλάκιο | ΠΑΡΑΛΑΒΗ | ΠΑΡΑΛΑΒΗ ΕΠΙΤΑΓΗΣ | Ταμείο |
| Στο Χαρτοφυλάκιο | Σε προμηθευτή | ΕΚΧ-ΠΡΟΜΗΘ. | ΕΙΧΩΡΗΣΗ ΣΕ ΠΡΟΜΗΘΕΥΤΗ | Ταμείο |
| Σε προμηθευτή | Στο Χαρτοφυλάκιο | ΕΠΙΣΤΡΟΦΗ ΑΠΟ ΠΡΟΜΗΘ. | ΕΠΙΣΤΡΟΦΗ ΑΠΟ ΠΡΟΜΗΘΕΥΤΗ | Ταμείο |
| Στο Χαρτοφυλάκιο | Στην τράπεζα για είσπραξη | ΡΕΥΣΤΟΠΟΙΗΣΗ 2 | ΡΕΥΣΤΟΠΟΙΗΣΗ ΣΕ ΤΡΑΠΕΖΑ | Ταμείο |
| Στην τράπεζα για είσπραξη | Στο Χαρτοφυλάκιο | ΕΠΙΣΤΡΟΦΗ ΑΠΟ ΤΡΑΠΕΖ. | ΕΠΙΣΤΡΟΦΗ ΑΠΟ ΤΡΑΠΕΖΑ | Ταμείο |
| Στο Χαρτοφυλάκιο | Στο Χαρτοφυλάκιο Διαμαρτυρημένων | ΔΙΑΜΑΡΤΥΡΗΣΗ | ΔΙΑΜΑΡΤΥΡΗΣΗ ΕΠΙΤΑΓΗΣ | Ταμείο |
| ... | Σε προμηθευτή | ΠΛΗΡΩΜΗ ΠΡΟΜΗΘΕΥΤΗ | ΠΛΗΡΩΜΗ ΠΡΟΜΗΘΕΥΤΗ | Ταμείο |
| ... | ... | ... | ... | ... |

Στο ανωτέρω παράδειγμα απεικονίζονται στο κόκκινο φόντο οι πρωτογενείς κινήσεις των εισπρακτέων και πληρωτέων επιταγών αντίστοιχα.

Τιμή 'Από Κατάσταση': σε αυτό το πεδίο ορίζετε την κατάσταση από την οποία προέρχεται η επιταγή

Τιμή 'Επόμενη Κατάσταση': σε αυτό το πεδίο ορίζετε την κατάσταση στην οποία θα παρέλθει η επιταγή

Τιμή 'Κωδ. Παραστατικού': επιλέγετε το παραστατικό που θα ενημερώσει αυτόματα το status του σώματος της επιταγής, τις Λογιστικές Εγγραφές, τη καρτέλα του συναλλασσόμενου (Πελάτη για Εισπρακτέα και Προμηθευτή για Πληρωτέα Επιταγή) και το ταμείο.

6.2 6.2ΤΑΜΕΙΑ

Στην συγκεκριμένη οθόνη παραμετροποιείτε τα ταμεία σας. Εφόσον δηλώνετε συγκεκριμένους λογαριασμούς στις επιμέρους επιλογές ανά εταιρεία και ημερομηνιακό διάστημα θα πραγματοποιούνται και αυτόματες λογιστικές ενημερώσεις. Η συγκεκριμένη λειτουργικότητα παρέχεται μέσω των διαφόρων κινήσεων των επιταγών όπου σαν χρήστης έχετε την ευχέρεια να επιλέγετε κινήσεις ταμείων σε επίπεδο χρεωστικό ή πιστωτικό. Ως ενεργό χαρακτηρίζεται το ταμείο το οποίο θα έρχεται σαν επιλογή για να κινηθεί:

Επεξεργασία Ταμεία

Κωδικός Ταμείου: 01 Ενεργό

Ταμείο: ΚΕΝΤΡΙΚΟ ΤΑΜΕΙΟ

Λογαριασμοί ταμείου

Σύρτε μία στήλη εδώ για να ομαδοποιήσετε κατά αυτήν τη στήλη

| Εταιρεία | Εταιρεία | Από Ημερ/νία | Έως | Όψεως | Όψεως (Περ. | Μεταχρονολογημένων Εισπρακτέων | Μεταχρονολογημένων Εισπρακτέων |
|----------|----------|--------------|------------|---------------|-------------|--------------------------------|--------------------------------|
| ... | ... | 1/1/2012 | 31/12/2012 | 38.00.00.00 | TAMEIO | 33.90.00.00 | ΕΠΙΤ.ΕΙΣΠΡ/ΕΣ ΣΤΟ ΚΑΡΤΟΦΥΛΑΚΙΟ |
| ... | ... | 1/1/2013 | 31/12/2099 | 38.00.00.0... | TAMEIO | 33.90.00.00.000 | ΕΠΙΤ.ΕΙΣΠΡ/ΕΣ ΣΤΟ ΚΑΡΤΟΦΥΛΑΚΙΟ |

6.3 6.3 ΜΗΧΑΝΟΓΡΑΦΗΜΕΝΕΣ ΕΠΙΤΑΓΕΣ

Επεξεργασία Αρίθμηση Μηχανογραφημένων Επιταγών

Τράπεζα: ΕΤΕ 100

Από Αριθμό: 233000

Έως Αριθμό: 233100

Σύνολο: 100

Υπόλοιπο Αριθμών: 98

Επόμενη Αρίθμηση: 233002

Μέσω της συγκεκριμένης οθόνης παρέχεται η δυνατότητα διαχείρισης των μηχανογραφημένων επιταγών.

Τιμή 'Τράπεζα': σε αυτό το πεδίο ορίζετε τον κωδικό της τράπεζας

Τιμή 'Από Αριθμό': ορίζετε την αρίθμηση έναρξης (η σειριακή πληροφορία παρέχεται από τη τράπεζα)

Τιμή 'Έως Αριθμό': ορίζετε την αρίθμηση λήξης (η σειριακή πληροφορία παρέχεται από τη τράπεζα)

Τιμή 'Σύνολο': σε αυτό το πεδίο εμφανίζεται αυτόματα ο αριθμός των επικείμενων επιταγών με βάση την αρίθμηση του μπλοκ της τράπεζας

Τιμή 'Υπόλοιπο Αριθμών': σε αυτό το πεδίο εμφανίζεται αυτόματα ο υπολειπόμενος αριθμός των επικείμενων επιταγών

Τιμή 'Επόμενη Αρίθμηση': σε αυτό το πεδίο εμφανίζεται αυτόματα η επικείμενη αρίθμηση των επιταγών

Enter topic text here.

6.4 6.4 ΤΡΑΠΕΖΕΣ

Σε αυτή τη φόρμα ορίζετε τις τράπεζες σε επίπεδο κωδικού και περιγραφής.

Επεξεργασία Τράπεζα

| | |
|---------------|-----|
| Κωδ. Τράπεζας | 100 |
| Περ. Τράπεζας | ΕΤΕ |

6.5 6.5 ΕΠΙΤΑΓΕΣ

Σε αυτή τη φόρμα εμφανίζονται σε μορφή λίστας όλες οι καταχωρήσεις των επιταγών παρέχοντας πληροφόρηση για τον κωδικό της επιταγής, τον αριθμό της, τον συναλλασσόμενο (εισπρακτέα ή πληρωτέα), το ποσό, το status της επιταγής, τον τύπο της (χειρόγραφη ή μηχανογραφημένη), τη τράπεζα, το ταμείο κίνησης κ.ο.κ.

| Κωδικός | Αριθμός Επιταγής | Πελάτης | Προμηθευτής | Ημερομηνία λήξης | Ποσό | Τύπος | Κατάσταση | Είδος | Περ. | Κωδικός | Ταμείο | Χειρόγρα |
|------------|------------------|----------------|------------------|------------------|-------------|------------|---------------|--------------|----------|---------|--------------|-------------------------------------|
| ΕΠΙΤ_00007 | 4444-4 | 11η ΣΧΟΛ... | ΑΡΜΑΤΑ ΕΥΑΓΓΕ... | 31/1/2011 | 5.000,00 € | Εισπρακτέα | Στο Χαρτοφ... | Μεταχρονο... | ΕΤΕ | 100 | ΚΕΝΤΡΙΚΟ ... | <input checked="" type="checkbox"/> |
| ΕΠΙΤ_00008 | 5555-5 | 251 ΓΕΝΙΚ... | AMERICAN COM... | 25/1/2011 | 6.000,00 € | Εισπρακτέα | Σε προμηθε... | Μεταχρονο... | ΕΤΕ | 100 | ΚΕΝΤΡΙΚΟ ... | <input checked="" type="checkbox"/> |
| ΕΠΙΤ_00009 | 6666-6 | 11η ΣΧΟΛ... | | 31/1/2011 | 7.500,00 € | Εισπρακτέα | Στο Χαρτοφ... | Μεταχρονο... | ΕΥΡΟΒΑΝΚ | 100 | ΚΕΝΤΡΙΚΟ ... | <input checked="" type="checkbox"/> |
| ΕΠΙΤ_00012 | 8555489-9 | | ΑΦΕΝΤΟΥΛΙΔΗΣ... | 31/1/2011 | 5.000,00 € | Πληρωτέα | Σε προμηθε... | Καμία | ΕΤΕ | 100 | ΚΕΝΤΡΙΚΟ ... | <input checked="" type="checkbox"/> |
| ΕΠΙΤ_00013 | 88888-8 | 11η ΕΦΟΡ... | | 30/1/2011 | 40.000,00 € | Εισπρακτέα | Στο Χαρτοφ... | Μεταχρονο... | ΕΤΕ | 100 | ΚΕΝΤΡΙΚΟ ... | <input checked="" type="checkbox"/> |
| ΕΠΙΤ_00014 | 20049281-1 | 6η ΣΧΟΛΙΚ... | | 28/2/2011 | 6.000,00 € | Εισπρακτέα | Στην τράπε... | Καμία | ΕΤΕ | 100 | ΚΕΝΤΡΙΚΟ ... | <input checked="" type="checkbox"/> |
| ΕΠΙΤ_00015 | 32226551-5 | 731 Δ.Σ.Ε.(... | | 27/2/2011 | 9.000,00 € | Εισπρακτέα | Στο Χαρτοφ... | Καμία | ΕΤΕ | 100 | ΚΕΝΤΡΙΚΟ ... | <input checked="" type="checkbox"/> |
| ΕΠΙΤ_00016 | 778774454-9 | 6η ΣΧΟΛΙΚ... | | 28/2/2011 | 5.000,00 € | Εισπρακτέα | | Καμία | ΕΥΡΟΒΑΝΚ | | | <input checked="" type="checkbox"/> |
| ΕΠΙΤ_00018 | 00233001-6 | | AMERICAN COM... | 25/2/2011 | 6.000,00 € | Πληρωτέα | Σε προμηθε... | Καμία | ΕΤΕ | 100 | ΚΕΝΤΡΙΚΟ ... | <input checked="" type="checkbox"/> |
| ΕΠΙΤ_00019 | 55565-5 | 11η ΕΦΟΡ... | | 28/2/2011 | 500,00 € | Εισπρακτέα | Στο Χαρτοφ... | Μεταχρονο... | ΕΥΡΟΒΑΝΚ | 100 | ΚΕΝΤΡΙΚΟ ... | <input checked="" type="checkbox"/> |

Στην ίδια οθόνη, με την επιλογή 'Νέα Εγγραφή' στο header της οθόνης καταχωρούμε νέο σώμα επιταγής:

| | | | |
|------------------|----------------------|------------------|-------------------------------------|
| Ημερομηνία | <input type="text"/> | Χειρόγραφη | <input checked="" type="checkbox"/> |
| Κωδικός | <input type="text"/> | Ημερομηνία λήξης | <input type="text"/> |
| Αριθμός Επιταγής | <input type="text"/> | Ημ. Έκδοσης | <input type="text"/> |
| Τύπος Επιταγής | Εισπρακτέα | Ποσό | 0,00 € |
| Είδος | Καμία | Πελάτης | <input type="text"/> |
| Κατάσταση | ... | Προμηθευτής | <input type="text"/> |
| Παρατηρήσεις | <input type="text"/> | Ταμείο | <input type="text"/> |
| | | Τράπεζα | <input type="text"/> |

Τιμή 'Ημερομηνία': σε αυτό το πεδίο ορίζετε τον ημερομηνία καταχώρησης της επιταγής

Τιμή 'Κωδικός': ορίζετε την αλφαριθμητική κωδικοποίηση της επιταγής – η συγκεκριμένη τιμή δηλώνεται χειροκίνητα ή το πρόγραμμα παρέχει τη δυνατότητα αύξουσας αρίθμησης κατόπιν παραμετροποίησης

Τιμή 'Αριθμός Επιταγής': αναγράφετε τον αριθμό επιταγής

Τιμή 'Τύπος Επιταγής': ορίζετε τον τύπο της επιταγής (εισπρακτέα / πληρωτέα)

Τιμή 'Είδος': ορίζετε το είδος της επιταγής (π.χ. ημέρας / μεταχρονολογημένη)

Τιμή 'Κατάσταση': σαν πρωτογενής είδους κίνηση δεν δηλώνεται κάποια κατάσταση

Τιμή 'Παρατηρήσεις': πρόκειται για πεδίο που αναγράφετε οποιαδήποτε είδους πληροφόρηση

Τιμή 'Χειρόγραφη': δηλώνετε εάν η επιταγή είναι χειρόγραφη ή μηχανογραφημένη

Τιμή 'Ημερομηνία λήξης': ορίζετε την ημερομηνία λήξης της επιταγής

Τιμή 'Ημ. Έκδοσης': ορίζετε την ημερομηνία έκδοσης της επιταγής (ουσιαστικά πρόκειται για την ημερομηνία καταχώρησης της επιταγής)

Τιμή 'Ποσό': ορίζετε το ποσό της επιταγής

Τιμή 'Πελάτης': ορίζετε το κωδικό του πελάτη εφόσον πρόκειται για εισπρακτέα επιταγή

Τιμή 'Προμηθευτής': ορίζετε το κωδικό του προμηθευτή εφόσον πρόκειται για πληρωτέα επιταγή

Τιμή 'Ταμείο': το συγκεκριμένο πεδίο θα απεικονιστεί αυτόματα μετά την ενημέρωση της πρώτης κίνησης της επιταγής

Τιμή 'Τράπεζα': ορίζετε τη τράπεζα που εμφανίζεται στο σώμα της επιταγής

6.6 6.6 ΚΑΤΑΣΤΑΣΕΙΣ ΕΠΙΤΑΓΩΝ

Σε αυτή τη φόρμα ορίζετε τη κατάσταση των επιταγών σας σε επίπεδο κωδικού, περιγραφής και τελικού status. Παραμετροποιείτε όλες τις πιθανές καταστάσεις από τις οποίες μπορεί να προέλθει και να καταλήξει μία επιταγή - δεδομένου ότι μια κατάσταση είναι και η τελική (π.χ. εξόφληση επιταγής ή μεταφορά στο ταμείο) πρέπει να δηλώσετε αυτή τη πληροφορία στη συγκεκριμένη στήλη.

Προσοχή: Εφόσον μία επιταγή έχει παρέλθει σε status που είναι τελικό δεν μπορείτε να πραγματοποιήσετε καμία άλλη κίνηση

| Κωδικός | Κατάσταση | Τελικό Status |
|-----------------|--|-------------------------------------|
| Γ | | |
| ΓΕΝΙΚΗ ΠΛΗΡΩΜΗ | Γενική πληρωμή με μεταχρονολογημένη δική μας επιτα | <input type="checkbox"/> |
| ΔΑΝΕΙΑΚΟΣ | Στην τράπεζα με προεξόφληση | <input type="checkbox"/> |
| ΔΙΚΑΙΟΥΧΟ ΑΜΟΙΒ | Σε δικαίωχο αμοιβών | <input type="checkbox"/> |
| ΔΙΚΗΓΟΡΟ | Διαμαρτυρημένη σε δικηγόρο | <input type="checkbox"/> |
| ΕΞΟΦΛΗΣΗ ΕΝΟΙΚ | Εξόφληση Ενοικίου | <input type="checkbox"/> |
| ΠΕΛΑΤΗΣ | Σε πελάτη | <input type="checkbox"/> |
| ΠΛΗΡΩΜΗ ΕΝΟΙΚ | Πληρωμή Ενοικίου | <input type="checkbox"/> |
| ΠΛΗΡΩΜΗ ΦΟΡΟΥ | Πληρωμή Φόρου | <input type="checkbox"/> |
| ΠΡΟΜΗΘΕΥΤΗΣ | Σε προμηθευτή | <input type="checkbox"/> |
| TAMEIO | Ταμείο | <input checked="" type="checkbox"/> |
| ΤΡΑΠΕΖΑ | Στην τράπεζα για εισπραξη | <input type="checkbox"/> |
| ΤΡΑΠΕΖΑ VALEUR | Στην τράπεζα για εισπραξη με VALEUR | <input type="checkbox"/> |
| ΧΑΡΤ-ΔΙΑΜΥΝΩΝ | Στο Χαρτοφυλάκιο Διαμαρτυρημένων | <input type="checkbox"/> |
| ΧΑΡΤ-ΔΙΚΟ ΜΑΣ | Στο Χαρτοφυλάκιο μας | <input type="checkbox"/> |
| ΧΑΡΤΟΦΥΛΑΚΙΟ | Στο Χαρτοφυλάκιο | <input type="checkbox"/> |

6.7 6.7 ΤΥΠΟΙ ΠΑΡΑΣΤΑΤΙΚΩΝ ΕΠΙΤΑΓΩΝ

| Κωδ. Παραστατικού | Περ. Παραστατικού |
|----------------------|--------------------------|
| ΠΑΡΑΛΑΒΗ | ΠΑΡΑΛΑΒΗ ΕΠΙΤΑΓΗΣ |
| ΕΚΧ-ΠΡΟΜΗΘ. | ΕΚΧΩΡΗΣΗ ΣΕ ΠΡΟΜΗΘΕΥΤΗ |
| ΕΠΙΣΤΡΟΦΗ ΑΠΟ ΠΡΟΜΗΘ | ΕΠΙΣΤΡΟΦΗ ΑΠΟ ΠΡΟΜΗΘΕΥΤΗ |
| ΡΕΥΣΤΟΠΟΙΗΣΗ 2 | ΡΕΥΣΤΟΠΟΙΗΣΗ ΣΕ ΤΡΑΠΕΖΑ |
| ΕΠΙΣΤΡΟΦΗ ΑΠΟ ΤΡΑΠΕΖ | ΕΠΙΣΤΡΟΦΗ ΑΠΟ ΤΡΑΠΕΖΑ |
| ΔΙΑΜΑΡΤΥΡΗΣΗ | ΔΙΑΜΑΡΤΥΡΗΣΗ ΕΠΙΤΑΓΗΣ |
| ΠΛΗΡΩΜΗ ΠΡΟΜΗΘΕΥΤΗ | ΠΛΗΡΩΜΗ ΠΡΟΜΗΘΕΥΤΗ |
| ΕΞΟΦΛΗΣΗ ΕΠΙΤΑΓΗΣ | ΕΞΟΦΛΗΣΗ ΕΠΙΤΑΓΗΣ |
| ΠΛΗΡΩΜΗ ΠΕΛΑΤΗ | ΠΛΗΡΩΜΗ ΠΕΛΑΤΗ |

Σε αυτή τη φόρμα ορίζετε τους πιθανούς τύπους παραστατικών επιταγών. Παραμετροποιείτε όλα τα πιθανά παραστατικά για εισπρακτέες ή/και πληρωτέες επιταγές. Στην ίδια οθόνη, με την επιλογή 'Νέα Εγγραφή' στο header της οθόνης καταχωρούμε νέο τύπο παραστατικού:

| Τύπος | Κωδικός | Περιγραφή |
|------------|----------|------------------------------|
| Λογιστήριο | ΠΑΡΑΛΑΒΗ | ΠΑΡΑΛΑΒΗ ΕΠΙΤΑΓΗΣ |
| Επιταγές | ΠΑΡΑΛΑΒΗ | ΠΑΡΑΛΑΒΗ ΕΠΙΤΑΓΗΣ |
| Πελάτες | 05 | Πίστωση πελάτη οδισκή θετικό |

Tab 'Βασικά Στοιχεία':

Τιμή 'Εταιρεία': η συγκεκριμένη τιμή έρχεται προτεινόμενη ανάλογα με ποία εταιρεία έχετε εισέλθει στο πρόγραμμα

Τιμή 'Τύπος Παραστατικού': επειδή πρόκειται για παραστατικό επιταγής που θα ενημερώσει έμμεσα το κύκλωμα του Ταμείου πρέπει να επιλέξετε 'Ταμείο' στο συγκεκριμένο πεδίο

Τιμή 'Κωδ. Παραστατικού': αναγράψτε τον κωδικό παραστατικού επιταγής

Τιμή 'Περιγραφή': αναγράψτε τη περιγραφή του παραστατικού επιταγής

Τιμή 'Τύπος Εγγραφών': αναγράψτε τον τύπο εγγραφής του παραστατικού επιταγής

Tab 'Επιπλέον Στοιχεία':

Ορίζετε στοιχεία που αφορούν τη κοστολόγηση π.χ. Νούμερο Ισοζυγίου, Οριζόντια Κοστολόγηση, Μοντέλο Κέντρο Κόστους κ.λ.π.

Tab 'Φόρμα Εκτύπωσης':

Ορίζετε στοιχεία που αφορούν την εκτύπωση της κίνησης π.χ. αν θα εκτυπωθεί το παραστατικό μετά τη καταχώρηση (εφόσον πρόκειται για πληρωτέα επιταγή), ποια φόρμα εκτύπωσης θα δηλωθεί στη κίνηση κ.ο.κ.

Στο detail της οθόνης ορίζετε δεδομένα που διαμορφώνουν τις αυτόματες κινήσεις στα διάφορα modules του προγράμματος. Για παράδειγμα, οι επιμέρους τύποι κίνησης για τη κίνηση 'Παραλαβή' πρέπει να αφορούν τα κυκλώματα του Λογιστηρίου, των Επιταγών και των Πελατών καθώς και οι επιμέρους κωδικοί αυτών των τύπων να αντιπροσωπεύουν τη σωστή Λογιστική και Εμπορική ενημέρωση.

6.8 6.8 ΠΑΡΑΣΤΑΤΙΚΑ ΕΠΙΤΑΓΩΝ

Σε αυτή τη φόρμα εμφανίζονται σε μορφή λίστας όλα τα παραστατικά των επιταγών (εισπρακτέες ή/και πληρωτέες) παρέχοντας πληροφόρηση για τον κωδικό παραστατικού καταχώρησης της επιταγής, την ημερομηνία καταχώρησης της κίνησης, τον αριθμό παραστατικού, τον συναλλασσόμενο (εισπρακτέα ή πληρωτέα), το ποσό, τη τράπεζα κ.ο.κ.

| Κωδ. Παραστατικού | Περ. Παραστατικού | Ημ/νία Καταχώρησης | Αριθμ. Παραστατικού | Κωδικός Πελάτη | Κωδ. Προμηθευτή | Περ. Τράπεζας | Συνολική |
|-----------------------|--------------------------|--------------------|---------------------|----------------|-----------------|---------------|-------------|
| ΠΑΡΑΛΑΒΗ | ΠΑΡΑΛΑΒΗ ΕΠΙΤΑΓΗΣ | 4/1/2011 | 04.01.11_1 | 3-000002 | | ETE | 5.000,00 € |
| ΕΚΧ-ΠΡΟΜΗΘ. | ΕΚΧΩΡΗΣΗ ΣΕ ΠΡΟΜΗΘΕΥΤΗ | 5/1/2011 | 04.01.11_2 | 3-000002 | 5-000001 | ETE | 5.000,00 € |
| ΕΠΙΣΤΡΟΦΗ ΑΠΟ ΠΡΟΜΗΘ. | ΕΠΙΣΤΡΟΦΗ ΑΠΟ ΠΡΟΜΗΘΕΥΤΗ | 6/1/2011 | 04.01.11_3 | 3-000002 | 5-000001 | ETE | 5.000,00 € |
| ΠΑΡΑΛΑΒΗ | ΠΑΡΑΛΑΒΗ ΕΠΙΤΑΓΗΣ | 4/1/2011 | | 3-000005 | | ETE | 6.000,00 € |
| ΕΚΧ-ΠΡΟΜΗΘ. | ΕΚΧΩΡΗΣΗ ΣΕ ΠΡΟΜΗΘΕΥΤΗ | 10/1/2011 | επιτ_1 | 3-000005 | 5-000005 | ETE | 6.000,00 € |
| ΠΑΡΑΛΑΒΗ | ΠΑΡΑΛΑΒΗ ΕΠΙΤΑΓΗΣ | 3/1/2011 | 03.01.11_1 | 3-000003 | | EUROBANK | 7.500,00 € |
| ΠΛΗΡΩΜΗ ΠΡΟΜΗΘΕΥΤΗ | ΠΛΗΡΩΜΗ ΠΡΟΜΗΘΕΥΤΗ | 5/1/2011 | 05.01.11_ttest | | 5-000007 | ETE | 5.000,00 € |
| ΠΑΡΑΛΑΒΗ | ΠΑΡΑΛΑΒΗ ΕΠΙΤΑΓΗΣ | 14/1/2011 | 14.01.11_1 | 3-000002 | | ETE | 40.000,00 € |
| ΠΑΡΑΛΑΒΗ | ΠΑΡΑΛΑΒΗ ΕΠΙΤΑΓΗΣ | 7/2/2011 | 32 | 3-000015 | | ETE | 6.000,00 € |
| ΡΕΥΣΤΟΠΟΙΗΣΗ Ζ | ΡΕΥΣΤΟΠΟΙΗΣΗ ΣΕ ΤΡΑΠΕΖΑ | 7/2/2011 | 32-1 | 3-000015 | | ETE | 12.000,00 € |
| ΠΑΡΑΛΑΒΗ | ΠΑΡΑΛΑΒΗ ΕΠΙΤΑΓΗΣ | 7/2/2011 | 1 | 3-000016 | | ETE | 9.000,00 € |
| ΠΛΗΡΩΜΗ ΠΡΟΜΗΘΕΥΤΗ | ΠΛΗΡΩΜΗ ΠΡΟΜΗΘΕΥΤΗ | 8/2/2011 | | | 5-000005 | ETE | 6.000,00 € |
| ΠΑΡΑΛΑΒΗ | ΠΑΡΑΛΑΒΗ ΕΠΙΤΑΓΗΣ | 25/2/2011 | 665 | 3-000002 | | EUROBANK | 500,00 € |

Στην ίδια οθόνη, με την επιλογή 'Νέα Εγγραφή' στο header της οθόνης καταχωρούμε τη κίνηση της επιταγής:

Εισαγωγή Παραστατικό Ταμείου

Βασικά Στοιχεία | Επιπλέον Στοιχεία

Ημ/νία καταχώρησης: 22/4/2013 | Κεντρικό Αθήνα | Απολογία

Εταιρεία: Ace-Hellas | 01

Τύπος Παραστατικού: ...

Παραστατικό: ...

Σειρά Παραστατικού: ...

Αριθμ. Παραστατικού: ...

Πελάτης: ...

Προμηθευτής: ...

Τράπεζα: ...

Ισοτιμία 1 EUR = 0,00 EUR

Σύρτετε μία στήλη εδώ για να ομαδοποιήσετε κατά αυτήν τη στήλη

| Κατηγορία | Κωδικός Ταμείου/Επιταγής | Περιγραφή Ταμείου/Επιταγής | Ποσό | Κωδικός Ταμείου | Ταμείο | Απολογία |
|-----------|--------------------------|----------------------------|------|-----------------|--------|----------|
| Επιταγές | | | 0,00 | ... | ... | |
| ... | | | | ... | ... | |

Τιμή 'Ημερομηνία': σε αυτό το πεδίο ορίζετε τον ημερομηνία καταχώρησης της επιταγής
 Τιμή 'Εταιρεία': η συγκεκριμένη τιμή έρχεται προτεινόμενη ανάλογα με ποιά εταιρεία έχετε εισέλθει στο πρόγραμμα

Τιμή 'Τύπος Παραστατικού': ορίζετε το παραστατικό κίνησης της επιταγής

Τιμή 'Παραστατικό': μπορείτε να ορίσετε το λεκτικό της κίνησης της επιταγής

Τιμή 'Σειρά Παραστατικού': ανάλογα του τύπου παραστατικού που έχετε επιλέξει προτείνεται αυτόματα το εν λόγω πεδίο

Τιμή 'Αριθμός Παραστατικού': αναγράφετε τον αριθμό του παραστατικού ή οποιαδήποτε αρίθμηση θέλετε

Τιμή 'Πελάτης': ορίζετε τον πελάτη της κίνησης εφόσον πρόκειται για εισπρακτέα επιταγή

Τιμή 'Προμηθευτής': ορίζετε τον προμηθευτή της κίνησης εφόσον πρόκειται για πληρωτέα επιταγή

Τιμή 'Τράπεζα': ορίζετε τη τράπεζα που εμφανίζεται στο σώμα της επιταγής

Τιμή 'Κατάσταση': σαν πρωτογενής είδους κίνηση δεν δηλώνεται κάποια κατάσταση

Τιμή 'Αιτιολογία': πρόκειται για τιμή που επιλέγετε μέσα από λίστα ενδεικτικών τιμών

Τιμή 'Οριζόντια Κοστολόγηση': ορίζετε τιμή εφόσον θέλετε η επιταγή να ενημερώσει το report Κοστολόγησης

Τιμή 'Μοντέλο Κ.Κ.': ορίζετε το μοντέλο κέντρου κόστους κοστολόγησης – εφόσον οριστεί τιμή

ενεργοποιείται η οθόνη των Κέντρων Κόστους όπου επιλέγουμε τα επιμέρους κόστη

Στο detail της οθόνης καταχωρείτε τα εξής:

Κατηγορία: επιλέγετε τη τιμή 'Επιταγές'

Κωδικός Επιταγής: με βάση το συναλλασσόμενο που έχετε επιλέξει στο header του παραστατικού και τη κατηγορία 'Επιταγές' στο detail προτείνονται και συγκεκριμένες επιταγές

Ποσό: το ποσό της κίνησης έρχεται προτεινόμενο μετά την επιλογή του κωδικού επιταγής

Κωδικός Ταμείου: επιλέγετε το ταμείο που θα ενημερώσει τη κίνηση

6.9 6.9 ΚΙΝΗΣΕΙΣ ΤΑΜΕΙΟΥ

Σε αυτή τη φόρμα εμφανίζονται σε μορφή λίστας όλες οι πιθανές κινήσεις Ταμείου'.

| Κωδικός | Περιγραφή | Χρέωση/Πίστωση Λογαστήριο | Πρόσημο Λογαστήριο | Χρέωση/Πίστωση στο εμπορικό | Πρόσημο στο εμπορικό |
|---------|-------------------|---------------------------|--------------------|-----------------------------|----------------------|
| 100 | ΧΡΕΩΣΗ ΤΑΜΕΙΟΥ | Χρέωση | Θετικά | Χρέωση | Θετικά |
| 200 | ΠΙΣΤΩΣΗ ΤΑΜΕΙΟΥ | Πίστωση | Θετικά | Πίστωση | Θετικά |
| 300 | ΔΙΑΚΙΝΗΣΗ ΤΑΜΕΙΟΥ | Χρέωση | Θετικά | Χρέωση | Θετικά |

Στην ίδια οθόνη, με την επιλογή 'Νέα Εγγραφή' στο header της οθόνης καταχωρούμε νέα κίνηση Ταμείου:

Τιμή 'Κωδ. Παραστατικού': αναγράφετε τον κωδικό κίνησης ταμείου

Τιμή 'Περιγραφή': αναγράφετε τη περιγραφή της κίνησης ταμείου

Ενημέρωση Εμπορικού: ορίζετε το πρόσημο (Θετικά - Αρνητικά) με το οποίο θα ενημερώσει η συγκεκριμένη κίνηση το ταμείο

Τιμή 'Χρέωση/Πίστωση': στο συγκεκριμένο πεδίο ορίζετε εάν θα χρεωθεί ή θα πιστωθεί η καρτέλα Ταμείου στο Εμπορικό Κύκλωμα

Παρατήρηση: Σε περιπτώσεις διακίνησης μετρητών (ταμείων) θα χρησιμοποιήσετε τη κίνηση 'Διακίνηση Ταμείου' – στη συγκεκριμένη παραμετροποίηση ορίζετε τη κίνηση του κάθε ταμείου έτσι ώστε να χρεωθεί το ένα ταμείο και να πιστωθεί το άλλο.

6.10 6.10 ΚΙΝΗΣΕΙΣ ΠΑΡΑΣΤΑΤΙΚΟΥ ΕΠΙΤΑΓΗΣ

Σε αυτή τη φόρμα ορίζετε τους πιθανούς τύπους κινήσεων παραστατικών επιταγών.

Παραμετροποιείτε όλες τις πιθανές κινήσεις (για εισπρακτέες ή/και πληρωτέες επιταγές). Στην ίδια οθόνη, με την επιλογή 'Νέα Εγγραφή' στο header της οθόνης καταχωρούμε νέο τύπο κίνησης παραστατικού επιταγής:

Τιμή 'Κωδικός': αναγράφετε τον κωδικό κίνησης επιταγής

Τιμή 'Περιγραφή': αναγράφετε τη περιγραφή του κωδικού κίνησης επιταγής

- Ενημέρωση Λογιστηρίου

Τιμή 'Πρόσημο': ορίζετε το πρόσημο (Θετικά - Αρνητικά) με το οποίο θα ενημερώσει η συγκεκριμένη κίνηση το Λογιστήριο

Τιμή 'Χρέωση/Πίστωση': στο συγκεκριμένο πεδίο ορίζετε εάν θα χρεωθεί ή θα πιστωθεί ο Λογαριασμός που ενημερώνεται αυτόματα στο Λογιστήριο

Τιμή 'Λογαριασμός': στο συγκεκριμένο πεδίο ορίζετε το τύπο του λογαριασμού που θα ενημερωθεί αυτόματα στο Λογιστήριο – έχετε να επιλέξετε μεταξύ των παρακάτω επιλογών

Τιμή 'Ανάλυση γραμμών': επιλέγεται όταν είναι επιθυμητή να φαίνεται η λογιστική κίνηση της επιταγής αναλυτικά και όχι μαζικά (π.χ. σε περίπτωση μαζικού κλεισίματος πολλών επιταγών)

Τιμή 'Είδος Επιταγής': προαιρετικά μπορεί να οριστεί η κίνηση της επιταγής να λειτουργεί όταν πληρούνται κάποιες προϋποθέσεις (π.χ. αν το είδος της επιταγής είναι κανονική, ημέρας ή μεταχρονολογημένη)

Τιμή 'Τύπος Επιταγής': προαιρετικά μπορεί να οριστεί η κίνηση της επιταγής να λειτουργεί όταν πληρούνται κάποιες προϋποθέσεις (π.χ. αν ο τύπος της επιταγής είναι εισπρακτέα ή πληρωτέα):

Λογαριασμός

- Αντίθετος Εισπρακτέων
- Αντίθετος Πληρωτέων
- Μεταχρονολογημένων Εισπρακτέων
- Μεταχρονολογημένων Ημέρας Εισπρακτέων
- Μεταχρονολογημένων Ημέρας Πληρωτέων
- Μεταχρονολογημένων Πληρωτέων
- Ώψεως
- Πιστωτική Κάρτα

- Ενημέρωση Εμπορικού

Τιμή 'Πρόσημο': ορίζετε το πρόσημο (Θετικά - Αρνητικά) με το οποίο θα ενημερώσει η συγκεκριμένη κίνηση το Εμπορικό Κύκλωμα

Τιμή 'Χρέωση/Πίστωση': στο συγκεκριμένο πεδίο ορίζετε εάν θα χρεωθεί ή θα πιστωθεί η καρτέλα Επιταγής στο Εμπορικό Κύκλωμα

6.11 6.11ΕΚΤΥΠΩΣΕΙΣ

Στο πρόγραμμα υπάρχει μία πληθώρα εκτυπώσεων που παρέχει στο χρήστη άμεση και έγκυρη πληροφόρηση σχετικά με τη ιστορικότητα της κίνησης των επιταγών, το status τους, την ημερομηνία εξόφλησης τους κ.ο.κ.

- Καρτέλα Ταμείου – πρόκειται για αναλυτική εκτύπωση που παρέχει στο χρήστη πληροφόρηση σχετικά με το ταμείο που έχει κινηθεί στη κίνηση, του Λογαριασμού Λογιστικής που έχει συνδεθεί παραμετρικά με το ταμείο αυτό και γενικά μια πλήρη ιστορικότητα κίνησης ταμείου σε επίπεδο εγγραφών.
Ο χρήστης δύναται να δει πώς έχει διαμορφωθεί η εκάστοτε κίνηση του ταμείου πατώντας διπλό κλικ πάνω στη γραμμή που τον ενδιαφέρει

Καρτέλα Ταμείου (Λογιστήριο)

Παράμετροι Αποθηκευμένες Παραμετροποιήσεις

Περίοδος: Περίοδος

Εταιρεία: Ace-Hellas

Υποκατάστημα: ...

Αρχή Περιόδου: 1/1/2013

Από ημ/νια: 1/1/2013

Έως ημ/νια: 31/12/2013

Ταμείο

Σύνολο Προηγούμενων Περιόδων

Τύπος Λογαριασμού Ταμείου: Ώψεως, Μεταχρονολογημένων Πληρωτέων...

Οεπο ΗΠΗΕ S.A.
ΑΓΙΑΡΑΓ ΠΟΛΥΤΕΧΝΕΙΟ 6
15341
607 ΑΘΗΝΑΝ ΦΑΕΕ
ΑΦΜ 12333881

Καρτέλα Ταμείου

20 Μαΐου 2013
Σελίδα 1 / 1

| Κωδικός Ταμείου | Περιγραφή Ταμείου | Λογαριασμός | Σύνολο Προηγούμενων Περιόδων | | Προσδοκαστικό Σύνολο Χρέωση | | Υπόλοιπο Χρέωση | | |
|-----------------|-------------------|--------------------|------------------------------|---------|-----------------------------|---------|-----------------|--------|------|
| | | | Χρέωση | Πίστωση | Χρέωση | Πίστωση | | | |
| 100 | KENTRIKO TAMEIO | 33.90.00.00 | €0.000 | 0,00 | €0.000 | 0,00 | €0.000 | 0,00 | |
| 01.05/11 | 5444 | Χειρόγραφο επιταγή | ΠΑΡΑΛΑΒΗ ΕΠΙΤΑΓΗΣ | €0.000 | 0,00 | €0.000 | 0,00 | €0.000 | 0,00 |
| | | | Σύνολο Ταμείου | €0.000 | 0,00 | €0.000 | 0,00 | €0.000 | 0,00 |

- Ισοζύγιο Ταμείου – πρόκειται για εκτύπωση ταμείου που παρέχει στο χρήστη

συγκεντρωτική πληροφόρηση σχετικά με το ταμείο που έχει κινηθεί.
Ο χρήστης δύναται να δει πώς έχει διαμορφωθεί το ισοζύγιο του ταμείου πατώντας διπλό κλικ πάνω στη γραμμή που τον ενδιαφέρει ώστε να εμφανιστεί η αναλυτική εκτύπωση της καρτέλας του ταμείου

Ομιο ΗΗΒΕ S.A.
ΑΓΑΘΟΥ ΠΕΛΑΓΟΥΣ 6
15241
ΔΟΥ ΑΘΗΝΩΝ ΦΑΞΕ
ΑΦΜ 12533961

Ισοζύγιο Ταμείου

| | | | | | | | | | | | 20. Μαΐου 2011 |
|-----------------|-------------------|-------------|-------------------------------|---------|------------------------|---------|---------------|---------|-----------------|------------------|----------------|
| | | | | | | | | | | | Σελίδα 1 / 1 |
| Κωδικός Ταμείου | Περιγραφή Ταμείου | Λογαριασμός | Κίνηση Προηγ. Περιόδου Χρέωση | Πιστωση | Κίνηση Περιόδου Χρέωση | Πιστωση | Ετήσια Χρέωση | Πιστωση | Υπόλοιπο Χρέωση | Υπόλοιπο Πιστωση | Υπόλοιπο |
| 100 | ΚΕΝΤΡΙΚΟ ΤΑΜΕΙΟ | 33.00.00.00 | 0,00 | 0,00 | 5.000,00 | 0,00 | 5.000,00 | 0,00 | 5.000,00 | 0,00 | 5.000,00 |
| Σύνολο: | | | 0,00 | 0,00 | 5.000,00 | 0,00 | 5.000,00 | 0,00 | 5.000,00 | 0,00 | 5.000,00 |

- Ιστορικό Κινήσεων Επιταγών – το συγκεκριμένο report περιλαμβάνει αναλυτικά τις εγγραφές που αφορούν κινήσεις της εκάστοτε επιταγής /γών. Παρέχει αναλυτική ημερολογιακή πληροφόρηση καθώς και ενημέρωση σχετικά με τις καταστάσεις που έχει επέλθει η επιταγή.
Πιο συγκεκριμένα: απεικονίζονται αναλυτικά ο αριθμός της επιταγής, η ημερομηνία πρώτης παραλαβής, η ημερομηνία λήξης, ο εκδότης, το status και το ποσό.

Ομιο ΗΗΒΕ S.A.
ΑΓΑΘΟΥ ΠΕΛΑΓΟΥΣ 6
15241
ΔΟΥ ΑΘΗΝΩΝ ΦΑΞΕ
ΑΦΜ 12533961

Ιστορικό Κινήσεων Επιταγών

| | | | | | | 20. Μαΐου 2011 |
|--------------------|---------------------|-----------------------|----------|--------------------------------|--|----------------|
| | | | | | | Σελίδα 1 / 1 |
| Αριθμός Επιταγής | ΕΠΙΤ_00020 | Ημερ. Πρώτης Περσλ. | 01/05/11 | Ποσό | | 5000,0000 |
| Τράπεζα | ΕΤΕ | Ημερ. Λήξης | 31/05/11 | | | |
| Κατάσταση Επιταγής | ΧΑΡΤΟΦΥΛΑΚΙΟ | Εκδότης | 3-000005 | 251 ΓΕΝΙΚΟ ΝΟΣΟΚΟΜΕΙΟ ΑΕΡΟΠΟΡΗ | | |
| Ημερομηνία | Αριθμ. Παραστατικού | Προηγούμενη Κατάσταση | | Επόμενη Κατάσταση | | |
| 01/05/11 | 5444 | | | ΧΑΡΤΟΦΥΛΑΚΙΟ | | |

- Επιταγές ανά Ημερομηνία Εξόφλησης – το συγκεκριμένο report περιλαμβάνει αναλυτικά τις εγγραφές που αφορούν κινήσεις επιταγής /γών σε συγκεκριμένη κατάσταση (status) και ημερομηνία.

Ομιο ΗΗΒΕ S.A.
ΑΓΑΘΟΥ ΠΕΛΑΓΟΥΣ 6
15241
ΔΟΥ ΑΘΗΝΩΝ ΦΑΞΕ
ΑΦΜ 12533961

Επιταγές ανά Ημ/νία Λήξης

| | | | | | | 20. Μαΐου 2011 |
|------------------|--------------|------------|---|-------------------|----------|-------------------------|
| | | | | | | Σελίδα 1 / 1 |
| Κατάσταση | ΧΑΡΤΟΦΥΛΑΚΙΟ | Ημερομηνία | 01/05/11 | | | |
| Αριθμός Επιταγής | Ημερ. Λήξης | Τράπεζα | Εκδότης | ΑΦΜ | Ποσό | |
| 0909052-9 | 31/05/11 | ΕΤΕ | 3-000005 251 ΓΕΝΙΚΟ ΝΟΣΟΚΟΜΕΙΟ ΑΕΡΟΠΟΡΗ | 090153025 | 5.000,00 | |
| | | | | Αριθμός Επιταγής: | 1 | Συνολική Αξία: 5.000,00 |

- Επιταγές ανά Εκδότη – το συγκεκριμένο report περιλαμβάνει αναλυτικά το κατάλογο επιταγών ανά εκδότη.

Oeno Hellas S.A.
 ΛΙΓΑΔΟΥ ΠΕΝΤΕΓΟΥΣΣ
 15241
 ΔΟΥ ΑΘΗΝΩΝ ΦΑΡΜ
 ΑΦΜ 12353961

Επιταγές ανά Εκδότη

20. Μαΐου 2011
 Σελίδα 1 / 1

| Εκδότης | ΑΦΜ | Αριθμός Επιταγής | Ημερ. Λήξης | Ποσό |
|---|-----------|---------------------|-------------------------|----------|
| 3-000005 251 ΓΕΝΙΚΟ ΝΟΣΟΚΟΜΕΙΟ ΑΕΡΟΠΟΡΙ | 090153025 | 09898652-0 | 31/05/11 | 5.000,00 |
| | | Αριθμός Επιταγής: 1 | Συνολική Αξία: 5.000,00 | |

- Επιταγές ανά Τράπεζα – το συγκεκριμένο report περιλαμβάνει αναλυτικά το κατάλογο επιταγών ανά τράπεζα.

Πιο συγκεκριμένα: απεικονίζονται αναλυτικά ο κωδικός τράπεζας, ο αριθμός της επιταγής, η ημερομηνία λήξης και το ποσό.

Επιταγές ανά Τράπεζα

20. Μαΐου 2011
 Σελίδα 1 / 1

| Κωδ. Τράπεζας | Παρ. Τράπεζας | Ποσό |
|---------------------|----------------------------|--------------------------|
| <u>100</u> | ΕΤΕ | 82.000,00 |
| | Αριθμός Επιταγής | Ημερ. Λήξης |
| | 5555-5 | 25/01/11 |
| | 8888-8 | 30/01/11 |
| | 4444-4 | 31/01/11 |
| | 8555489-2 | 31/01/11 |
| | 00233001-0 | 25/02/11 |
| | 32226551-5 | 27/02/11 |
| | 20049281-1 | 28/02/11 |
| | 09898652-0 | 31/05/11 |
| <u>200</u> | EUROBANK | 13.000,00 |
| | Αριθμός Επιταγής | Ημερ. Λήξης |
| | 0000-0 | 31/01/11 |
| | 5555-5 | 28/02/11 |
| | 72674454-9 | 28/02/11 |
| Αριθμός Τραπεζών: 2 | | Συνολική Αξία: 05.000,00 |

Κεφάλαιο

VII

7.ΚΥΚΛΩΜΑ ΠΑΓΙΩΝ

7 7.ΚΥΚΛΩΜΑ ΠΑΓΙΩΝ

7.1 7.1 Γενικά στοιχεία

Λογαριασμοί 10 - 15

Ενσώματα πάγια περιουσιακά στοιχεία : Τα πάγια που έχουν υλική μορφή (κτίρια, μηχανήματα μεταφορικά μέσα)

Λογαριασμοί 16.00 - 16.09

Ύψα πάγια περιουσιακά στοιχεία ή ασώματες ακινητοποιήσεις : Τα πάγια που έχουν υλική μορφή (Φήμη και πελατεία, δικαιώματα χρήσεως, συγγραφικά δικαιώματα)

Λογαριασμοί 16.10 - 16.19

Έξοδα πολυετούς απόσβεσης : είναι έξοδα που δεν κρίνεται σκόπιμο να επιβαρύνουν τη χρήση που πραγματοποιούνται αλλά μεταφέρονται στο ενεργητικό και αποσβένονται Σύμφωνα με το ΕΓΛΣ αυτά τα έξοδα εμφανίζονται σε ξεχωριστή ομάδα (έξοδα εγκατάστασης) από τα πάγια και αποσβένονται από ένα έως το πολύ πέντε έτη σε **ισόποσες** δόσεις.

Λογαριασμοί 18.00 - 18.01

Συμμετοχές : είναι συμμετοχές στο μετοχικό κεφάλαιο άλλων εταιρειών με ποσοστό τουλάχιστον 10% και εφ' όσον υπάρχει πρόθεση διαρκούς κατοχής αυτών

Λογαριασμοί 18.02 - 18.99

Μακροπρόθεσμες απαιτήσεις : είναι απαιτήσεις που για την είσπραξή τους απαιτείται διάστημα μεγαλύτερο του ενός έτους από την ημερομηνία κατάρτισης του ισολογισμού.

Επέκταση ή προσθήκη είναι μία τεχνική παρέμβαση που συντελεί στην αύξηση του μεγέθους και της παραγωγικής δυναμικότητας του παγίου. Τα έξοδα επεκτάσεων και προσθηκών προσαυξάνουν την τιμή κτήσης των παγίων

Βελτίωση είναι μία τεχνική παρέμβαση που προκαλεί αύξηση της ωφέλιμης ζωής ή της παραγωγικότητας ή μείωση του κόστους λειτουργίας του παγίου. Τα έξοδα βελτιώσεων προσαυξάνουν την τιμή κτήσεως των παγίων.

Συντήρηση είναι μία τεχνική παρέμβαση που αποσκοπεί στη διατήρηση της παραγωγικής ικανότητας του παγίου για μεγαλύτερο χρονικό διάστημα. Τα έξοδα συντήρησης επιβαρύνουν τη χρήση που πραγματοποιούνται.

Επισκευή είναι μία τεχνική παρέμβαση που αποσκοπεί στην αντικατάσταση ή επιδιόρθωση φθαρμένων μερών για επαναφορά της αρχικής παραγωγικής ικανότητας του παγίου. Τα έξοδα επισκευών επιβαρύνουν τη χρήση που πραγματοποιούνται.

Αποσβέσεις Παγίων

Απόσβεση είναι η μείωση της αξίας ενός παγίου λόγω φθοράς από τη χρησιμοποίηση του στην παραγωγική διαδικασία ή λόγω τεχνολογικής προόδου που έκανε αντικοινωνική τη χρησιμοποίηση του.

Αποσβέσιμο πάγιο περιουσιακό στοιχείο είναι κάθε πάγιο περιουσιακό στοιχείο που υπόκειται σε απόσβεση.

Ωφέλιμη διάρκεια ζωής του παγίου είναι το χρονικό διάστημα στο οποίο η επιχείρηση εκτιμά ότι το πάγιο θα εξυπηρετεί την παραγωγική της δραστηριότητα.

Αποσβεστέα αξία είναι το τμήμα της τιμής κτήσεως του παγίου που θα αποσβεστεί.

Υπολειμματική αξία είναι η προσδοκώμενη αξία ρευστοποίησης του παγίου στο τέλος της ωφέλιμης ζωής του. Η υπολειμματική αξία εκτιμάται πριν από την έναρξη της χρησιμοποίησης του παγίου από την επιχείρηση.

Αναπόσβεστη αξία είναι η αξία του παγίου που δεν έχει αποσβεστεί **είναι η λογιστική του αξία.**

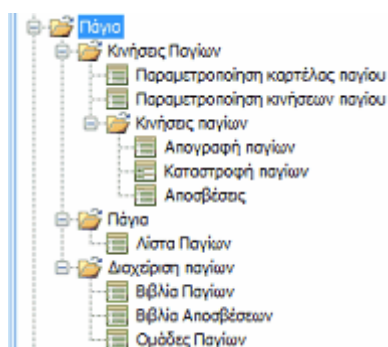

Το κύκλωμα παγίων είναι ένα ολοκληρωμένο σύστημα λογιστικής και εμπορικής παρακολούθησης των παγίων μιας εταιρείας. Υποστηρίζει την ταυτόχρονη λογιστική παρακολούθηση με τις Ελληνικές Λογιστικές Αρχές καθώς και με τα Διεθνή Λογιστικά Πρότυπα. Δίνεται η δυνατότητα στο χρήστη να παρακολουθεί τα πάγια της εταιρείας μέσω πολλαπλών βιβλίων παγίων καθώς και να πραγματοποιεί αυτόματες (και μαζικές) κινήσεις αποσβέσεων και απογραφών.

7.2 7.2Κινήσεις Παγίων

Παραμετροποίηση καρτέλας παγίου

Μέσω της συγκεκριμένης οθόνης παραμετροποιείτε τις επιμέρους κινήσεις των παγίων

| Κωδικός Κίνησης | Κίνηση | Είδος Κίνησης (Κωδικός) | Είδος Κίνησης (Περιγραφή) | Πρόξη | Προεπιλεγμένη κίνηση |
|-----------------|-------------------------------|-------------------------|-------------------------------|--|-------------------------------------|
| 100-01 | ΑΠΟΓΡΑΦΗ ΠΑΓΙΟΥ | 100 | ΑΠΟΓΡΑΦΗ ΠΑΓΙΟΥ | | <input type="checkbox"/> |
| 101-01 | ΑΠΟΣΒΕΣΗ ΠΑΓΙΟΥ | 101 | ΑΠΟΣΒΕΣΗ ΠΑΓΙΟΥ | $[AccValue] * ([DepreciationFactor] / 100) * [GlobalDepreciationPeriodSemMonthly] / 12f$ | <input checked="" type="checkbox"/> |
| 101-03 | ΑΠΟΣΒΕΣΗ 100% | 101-10 | ΑΠΟΣΒΕΣΗ ΠΑΓΙΟΥ ΧΩΡΙΣ ΓΛ | $[AssetCost] - 0.01f$ | <input checked="" type="checkbox"/> |
| 101-10 | ΑΠΟΣΒΕΣΗ ΠΑΓΙΟΥ ΧΩΡΙΣ ΓΛ | 101-10 | ΑΠΟΣΒΕΣΗ ΠΑΓΙΟΥ ΧΩΡΙΣ ΓΛ | $[AssetCost] * ([DeprecationFactor] / 100) * [GlobalDepreciationPeriodSemMonthly] / 12f$ | <input type="checkbox"/> |
| 102-01 | ΑΓΟΡΑ ΠΑΓΙΟΥ | 102 | ΑΓΟΡΑ ΠΑΓΙΟΥ | 1f | <input checked="" type="checkbox"/> |
| 102-02 | ΑΓΟΡΑ ΠΑΓΙΟΥ (ΧΩΡΙΣ Γ.Λ.) | 102-02 | ΑΓΟΡΑ ΠΑΓΙΟΥ ΧΩΡΙΣ ΓΛ | | <input checked="" type="checkbox"/> |
| 102-03 | ΑΓΟΡΑ ΠΑΓΙΟΥ ΧΩΡΙΣ ΠΡΟΜΗΘΕΥΤΗ | 102-03 | ΑΓΟΡΑ ΠΑΓΙΟΥ ΧΩΡΙΣ ΠΡΟΜΗΘΕΥΤΗ | | <input type="checkbox"/> |
| 102-04 | ΑΓΟΡΑ ΠΑΓΙΟΥ ΤΟΙΣ ΜΕΤΡΗΤΟΙΣ | 102-04 | ΑΓΟΡΑ ΠΑΓΙΟΥ ΤΟΙΣ ΜΕΤΡΗΤΟΙΣ | | <input type="checkbox"/> |
| 103-01 | ΠΩΛΗΣΗ ΠΑΓΙΟΥ | 103 | ΠΩΛΗΣΗ ΠΑΓΙΟΥ | | <input checked="" type="checkbox"/> |
| 103-02 | ΠΩΛΗΣΗ ΠΑΓΙΟΥ (ΧΩΡΙΣ Γ.Λ.) | 103-02 | ΠΩΛΗΣΗ ΠΑΓΙΟΥ ΧΩΡΙΣ ΓΛ | | <input type="checkbox"/> |
| 990 | ΑΠΟΣΒΕΣΗ ΠΑΓΙΟΥ (ΑΠΟΓΡΑΦΗ) | 990 | ΑΠΟΣΒΕΣΗ ΠΑΓΙΟΥ (ΑΠΟΓΡΑΦΗ) | | <input type="checkbox"/> |

Πιο συγκεκριμένα, η εφαρμογή παρέχει ήδη παραμετροποιημένες κινήσεις παγίων ώστε να βοηθήσουν το χρήστη στη λειτουργία του επιμέρους κυκλώματος:

Επεξεργασία Κίνησης Παγίων

Κωδικός Κίνησης: 101-01 Πρόξη: $[Λογιστική\ αξία] * ([Συντελεστής\ Απόσβ.] / 100) * [Περίοδος\ Απόσβεσης\ (Δεκαπενθήμερο)] / 12f$

Κίνηση: ΑΠΟΣΒΕΣΗ ΠΑΓΙΟΥ

Είδος Κίνησης: ΑΠΟΣΒΕΣΗ ΠΑΓΙΟΥ

Προεπιλεγμένη κίνηση:

Επεξεργασία Πρόξης

Ενημερώσεις Παγίου

Σύρτετε μία στήλη εδώ για να ομαδοποιήσετε κατά αυτήν τη στήλη

| Σειρά | Πεδίο | Πρόξη | Τρόπος | Τιμή | Συνθήκη |
|-------|----------------------------------|-------|----------|-------------------------------------|----------------------|
| 1 | Σύνολο Αποσβέσεων | + | Φόρμουλα | | |
| 3 | Αυτόματη Κίνηση | = | Τιμή | <input checked="" type="checkbox"/> | $[AccValue] > 0.01$ |
| 4 | Αυτόματη Κίνηση | = | Τιμή | <input checked="" type="checkbox"/> | $[AccValue] <= 0.01$ |
| * | [Η τιμή επεξεργασίας είναι κενή] | ... | ... | | |

Παραμετροποίηση κινήσεων παγίου

στη συγκεκριμένη οθόνη παραμετροποιείτε τις επιμέρους κινήσεις των παγίων

| Κωδικός | Περιγραφή | Ανάλυση | Λογαριασμός | Λογαριασμός |
|---------|---------------------------------|--------------------------|----------------|-------------------------------------|
| 01 | Απογραφή παγίου | <input type="checkbox"/> | | <input type="checkbox"/> |
| 02 | Απόσβεση παγίου | <input type="checkbox"/> | | <input type="checkbox"/> |
| 03 | Αγορά παγίου | <input type="checkbox"/> | | <input type="checkbox"/> |
| 04 | Αγορά παγίου (χωρίς Γ.Λ.) | <input type="checkbox"/> | | <input type="checkbox"/> |
| 05 | Αγορά παγίου (χωρίς προμηθευτή) | <input type="checkbox"/> | | <input type="checkbox"/> |
| 06 | Αγορά παγίου τoις μετρητοίς | <input type="checkbox"/> | | <input type="checkbox"/> |
| 07 | Αγορά παγίου (χωρίς ΦΠΑ) | <input type="checkbox"/> | | <input type="checkbox"/> |
| 08 | Πώληση παγίου | <input type="checkbox"/> | | <input checked="" type="checkbox"/> |
| 09 | Χρέωση 81.XX | <input type="checkbox"/> | | <input checked="" type="checkbox"/> |
| 10 | Πίστωση λογαριασμού παγίου | <input type="checkbox"/> | Account | <input type="checkbox"/> |
| 11 | Χρέωση απόσβεσης | <input type="checkbox"/> | Depreciatio... | <input type="checkbox"/> |
| 12 | Πίστωση αποσβεσθέντων | <input type="checkbox"/> | Depreciate... | <input type="checkbox"/> |
| 13 | Χρέωση αποσβεσθέντων | <input type="checkbox"/> | Depreciate... | <input type="checkbox"/> |
| 14 | Πίστωση 81.XX | <input type="checkbox"/> | | <input checked="" type="checkbox"/> |
| 15 | Πίστωση παγίου | <input type="checkbox"/> | Account | <input type="checkbox"/> |
| 16 | Πίστωση παγίου αρνητικά | <input type="checkbox"/> | Account | <input type="checkbox"/> |
| 17 | Καταστροφή παγίου | <input type="checkbox"/> | Emergency... | <input type="checkbox"/> |

| | |
|-----------|-------------------------------------|
| Κωδικός | 02 |
| Περιγραφή | Απόσβεση παγίου |
| Απόσβεση | <input checked="" type="checkbox"/> |
| Πώληση | <input type="checkbox"/> |

| | | |
|--|----------------------------------|---------------------------------|
| Ενημέρωση Λογαριασμού Παγίου | Ενημέρωση Λογαριασμού ΦΠΑ Παγίου | Ενημέρωση Λογαριασμού Απόσβεσης |
| Λογαριασμός έκτακτου κέρδους/έκτακτης ζημίας | Πρόσημο | Ενημέρωση Αποσβέσεων |
| Λογαριασμός | Θετικά | Χρέωση |
| Πρόσημο Λογιστήριο | Χρέωση/Πίστωση | Θετικά |
| Χρέωση/Πίστωση Λογιστήριο | Καμία | Ενημέρωση Αποσβεθέντων |
| | Ενημερώνει ΦΠΑ | Πίστωση |
| | <input type="checkbox"/> | Θετικά |

Αναλυτικά ορίζονται τα εξής πεδία:

Κωδικός κίνησης

Περιγραφή

Απόσβεση (επιλέγω το εν λόγω πεδίο εφόσον πρόκειται για κίνηση απόσβεσης)

Πώληση (επιλέγω το εν λόγω πεδίο εφόσον πρόκειται για κίνηση πώλησης)

Ενημέρωση Λογαριασμού Παγίου – ορίζετε τη χρεωστική ή πιστωτική κίνηση λογαριασμού λογιστικής του παγίου

Ενημέρωση Λογαριασμού ΦΠΑ Παγίου - ορίζετε τη χρεωστική ή πιστωτική κίνηση λογαριασμού λογιστικής φπα του παγίου

Ενημέρωση Λογαριασμού Απόσβεσης - ορίζετε τη χρεωστική ή πιστωτική κίνηση λογαριασμού λογιστικής απόσβεσης και αποσβεσθέντων του παγίου

Κινήσεις παγίων

Απογραφή παγίων

Στη συγκεκριμένη οθόνη απεικονίζονται οι επιμέρους κινήσεις απογραφής των παγίων.

| Εταιρία (Κωδ. Εταιρίας) | Εταιρία (Περ. Εταιρίας) | Ημ/νία Καταχώρησης | Απολογία |
|-------------------------|-------------------------|--------------------|----------------------------------|
| 01 | Ace-Hellas | 1/1/2012 | Απογραφή παγίων 2012 |
| 01 | Ace-Hellas | 31/12/2012 | |
| 01 | Ace-Hellas | 31/12/2012 | |
| 01 | Ace-Hellas | 31/12/2012 | ACE TIM. 01.014137 / ΠΡΕΖΑ ΜΑΡΙΑ |
| 01 | Ace-Hellas | 31/12/2012 | |
| 01 | Ace-Hellas | 1/1/2012 | |
| 01 | Ace-Hellas | 1/1/2012 | |
| 01 | Ace-Hellas | 26/4/2012 | |

Με την επιλογή 'Νέα εγγραφή' πραγματοποιείτε νέα κίνηση απογραφής. Εφόσον θέλετε να εισάγετε πάγια από το παλαιό σας σύστημα στο νέο η συγκεκριμένη λειτουργία ενδείκνυται.

Καταστροφή παγίων

Στη συγκεκριμένη οθόνη πραγματοποιείτε κίνηση καταστροφής παγίου (η καταχώρηση παραστατικού επεξηγείται πλήρως στο εμπορικό κύκλωμα):

| Βασικά Στοιχεία | Επιπλέον Στοιχεία | Τρόποι Πληρωμής |
|--------------------|---------------------------|-----------------|
| Ημ/νια καταχώρησης | 22/4/2013 | Κεντρικό Αθήνα |
| Εταιρεία | Ace-Hellas | 01 |
| Τύπος Παραστατικού | ΔΕΛΤΙΟ ΚΑΤΑΣΤΡΟΦΗΣ ΠΑΓΙΟΥ | ΔΕΛ-ΚΑΤ-ΠΑΓ |
| Παραστατικό | ΔΕΛ-ΚΑΤ-ΠΑΓ | Αποθήκη |
| Σερά Παραστατικού | ΧΕΙΡ-ΣΕΙΡ | Αριθμηση |
| Πελάτης | ANEV | 3-062787 |
| ΑΦΜ | | Σχόλια Ace |
| Εκπτώση % | 0,00 % | Εκπτώση |
| Ισοτήρια 1 EUR= | 0,00 | EUR |

| Είδη | Επιβαρύνσεις |
|-----------|--------------|
| Κατηγορία | Barcode |
| Σειριακός | Κωδικός |
| Περιγραφή | Ποσότητα |
| Τιμή | ΦΠΑ |
| Αξία ΦΠΑ | Εκπτώση |
| Εκπτώση % | |

Αποσβέσεις

Στη συγκεκριμένη οθόνη απεικονίζονται οι επιμέρους κινήσεις απόσβεσης των παγίων.

| Εταιρεία | Εταιρεία (Περ.) | Ημ/νια | Τρόπος | Τρόπος Απόσβεσης | Βιβλίο Απόσβεσης | Βιβλίο | Ενημέρωση | Ενημέρωση | Κωδ. | Περ. | Τύπος |
|----------|-----------------|------------|--------|------------------|--------------------------|--------|-------------------------------------|-------------------------------------|------|------------|------------|
| 01 | Ace-Hellas | 31/12/2012 | 02 | Απόσβεση παγίου | Βασικό βιβλίο αποσβέσεων | 01 | <input checked="" type="checkbox"/> | <input checked="" type="checkbox"/> | ΣΥ | ΣΥ ΕΓΓΡΑΦΗ | Λογιστήριο |
| 01 | Ace-Hellas | 31/12/2012 | 02 | Απόσβεση παγίου | Βασικό βιβλίο αποσβέσεων | 01 | <input checked="" type="checkbox"/> | <input checked="" type="checkbox"/> | ΣΥ | ΣΥ ΕΓΓΡΑΦΗ | Λογιστήριο |
| 01 | Ace-Hellas | 31/12/2012 | 02 | Απόσβεση παγίου | Βασικό βιβλίο αποσβέσεων | 01 | <input checked="" type="checkbox"/> | <input checked="" type="checkbox"/> | ΣΥ | ΣΥ ΕΓΓΡΑΦΗ | Λογιστήριο |
| 01 | Ace-Hellas | 31/12/2012 | 02 | Απόσβεση παγίου | Βασικό βιβλίο αποσβέσεων | 01 | <input checked="" type="checkbox"/> | <input checked="" type="checkbox"/> | ΣΥ | ΣΥ ΕΓΓΡΑΦΗ | Λογιστήριο |
| 01 | Ace-Hellas | 31/12/2012 | 02 | Απόσβεση παγίου | Βασικό βιβλίο αποσβέσεων | 01 | <input checked="" type="checkbox"/> | <input checked="" type="checkbox"/> | ΣΥ | ΣΥ ΕΓΓΡΑΦΗ | Λογιστήριο |
| 01 | Ace-Hellas | 31/12/2012 | 02 | Απόσβεση παγίου | Βασικό βιβλίο αποσβέσεων | 01 | <input checked="" type="checkbox"/> | <input checked="" type="checkbox"/> | ΣΥ | ΣΥ ΕΓΓΡΑΦΗ | Λογιστήριο |
| 01 | Ace-Hellas | 31/12/2012 | 02 | Απόσβεση παγίου | Βασικό βιβλίο αποσβέσεων | 01 | <input checked="" type="checkbox"/> | <input checked="" type="checkbox"/> | ΣΥ | ΣΥ ΕΓΓΡΑΦΗ | Λογιστήριο |
| 01 | Ace-Hellas | 31/12/2012 | 02 | Απόσβεση παγίου | Βασικό βιβλίο αποσβέσεων | 01 | <input checked="" type="checkbox"/> | <input checked="" type="checkbox"/> | ΣΥ | ΣΥ ΕΓΓΡΑΦΗ | Λογιστήριο |
| 01 | Ace-Hellas | 31/12/2012 | 02 | Απόσβεση παγίου | Βασικό βιβλίο αποσβέσεων | 01 | <input checked="" type="checkbox"/> | <input checked="" type="checkbox"/> | ΣΥ | ΣΥ ΕΓΓΡΑΦΗ | Λογιστήριο |
| 01 | Ace-Hellas | 31/12/2012 | 02 | Απόσβεση παγίου | Βασικό βιβλίο αποσβέσεων | 01 | <input checked="" type="checkbox"/> | <input checked="" type="checkbox"/> | ΣΥ | ΣΥ ΕΓΓΡΑΦΗ | Λογιστήριο |
| 01 | Ace-Hellas | 9/2/2013 | 02 | Απόσβεση παγίου | Βασικό βιβλίο αποσβέσεων | 01 | <input checked="" type="checkbox"/> | <input type="checkbox"/> | | | ... |

Με την επιλογή 'Νέα εγγραφή' πραγματοποιείτε νέα κίνηση απόσβεσης. Εφόσον θέλετε να πραγματοποιήσετε κίνηση απόσβεσης μέσω αυτοματοποιημένης διαδικασίας η συγκεκριμένη λειτουργία ενδείκνυται.

| Φίλτρο | Εταιρεία | Ημ/νια Απόσβεσης | Απόσβεση |
|------------------|--------------------------|-----------------------|-------------------------------------|
| Εταιρεία | Ace-Hellas | 31/12/2012 | <input type="checkbox"/> |
| Βιβλίο Απόσβεσης | Βασικό βιβλίο αποσβέσεων | Ενημέρωση Λογιστηρίου | <input checked="" type="checkbox"/> |
| Τρόπος Απόσβεσης | Απόσβεση παγίων | Ενημέρωση παγίων | <input checked="" type="checkbox"/> |

| Πάγιο (Κωδ. Παγίου) | Πάγιο (Περιγραφή Παγίου) | Πάγιο (Περιγραφή/Αξία) | Αποσβετικό ποσό | Χαρίστηση απόσβεσης |
|---------------------|---|---------------------------|-----------------|---------------------|
| 1337-0042 | GOLDEN MC-ΑΝΤΙΚΑΤΕΠΤΙΚΟ ΣΥΣΤΗΜΑ ΠΡΟΣΤΑΣΙΑΣ | | 0,00 | 0,00 |
| 1337-0043 | GOLDEN MC-ΗΥΔΡΟΦΟΡΤΙΣΤΙΚΑ | | 0,00 | 0,00 |
| 1337-0044 | GOLDEN MC-ΜΕΛΕΤΗΦΑΡΜΗΜ ΕΠΙΧΕΙΡΗΣΗ | | 0,00 | 0,00 |
| 1337-0045 | GOLDEN MC-ΚΑΤΑΣΚΕΥΗ ΚΑΤΑΣΤΗΜΑΤΟΣ | | 0,00 | 0,00 |
| 1617-0249 | ΠΡΟΓΡΑΜΜΑ FLIPPINGBOOK PUBLISHER | ΑΓΟΡΑ ΑΠΟ CLENERBRIDGE AG | 0,00 | 0,00 |
| 1617-0250 | ΠΡΟΓΡΑΜΜΑ FLIPPINGBOOK PUBLISHER ANAB. | ΑΓΟΡΑ ΑΠΟ CLENERBRIDGE AG | 0,00 | 0,00 |
| 1605-0137 | ΑΝΑΠΤΥΞΗ e-COLINE - ΚΕΝΑΚ - 2012 | | 0,00 | 0,00 |
| 1605-0138 | ΑΝΑΠΤΥΞΗ e-Folia in dot.NET - 2012 | | 0,00 | 0,00 |
| 1605-0139 | ΑΝΑΠΤΥΞΗ ACE ERP (e-Festax) in dot.NET - 2012 | | 0,00 | 0,00 |
| 1605-0140 | ΑΝΑΠΤΥΞΗ ACE ERP-PH .NET - 2012 | | 0,00 | 0,00 |
| 1605-0141 | ΑΝΑΠΤΥΞΗ CRM in WEB for ACE ERP (e-Festax) - 2... | | 0,00 | 0,00 |
| 1605-0142 | ΑΝΑΠΤΥΞΗ Retail for ACE ERP (e-Festax) - 2012 | | 0,00 | 0,00 |
| 1605-0143 | ΑΝΑΠΤΥΞΗ ECH in dot.NET - 2012 | | 0,00 | 0,00 |
| 1605-0144 | ΑΝΑΠΤΥΞΗ Service for ACE ERP (e-Festax) - 2012 | | 0,00 | 0,00 |
| 1605-0145 | ΑΝΑΠΤΥΞΗ SCADA PRO - Eurocodes - 2012 | | 0,00 | 0,00 |
| 1605-0146 | ΑΝΑΠΤΥΞΗ SCADA PRO - Ιταλική Έκδοση - 2012 | | 0,00 | 0,00 |

Επιλέγετε τα εξής πεδία:

Βιβλίο απόσβεσης

Τρόπος απόσβεσης

Ημερομηνία απόσβεσης

Ενημέρωση λογιστηρίου – το πεδίο 'ενημέρωση λογιστηρίου' πρέπει να είναι επιλεγμένο κατ'

επιλογή γιατί πραγματοποιούνται αυτόματες γέφυρες στο λογιστήριο

Ενημέρωση παγίων

Αν θέλετε να τρέξετε αποσβέσεις για όλα τα πάγια τότε αφήνετε τη λίστα που εμφανίζεται όπως έχει. Σε περίπτωση μεμονωμένου υπολογισμού απόσβεσης, διαγράφετε τα πάγια στα οποία δεν θέλετε να πραγματοποιηθεί η απόσβεση

7.3 7.3 Πάγια

Λίστα παγίων

Η λίστα παγίων περιλαμβάνει το σύνολο των καταχωρημένων παγίων στο σύστημα.

| Εταιρεία (Κωδ.) | Κωδ. Παγίου | Περιγραφή Παγίου | Ημ/νία κτήσης | Ποσότητα | Συντελεστής | Κόστος | Σύνολο | Λογιστική αξία | |
|-----------------|-------------|---------------------------------|---------------|----------|-------------|----------|------------|----------------|------------|
| 01 | 1000-0001 | ΟΙΚΟΠΕΔΟ | 31/12/2004 | | 1 | 0,00 % | 116.890,20 | 0,00 | 116.890,20 |
| 01 | 1000-0002 | 31/12/08 ΑΝΑΠΡΟΣ/ΓΗ ΠΟΛ. 1152 | 31/12/2008 | | 1 | 0,00 % | 46.756,08 | 0,00 | 46.756,08 |
| 01 | 1100-0001 | ΚΤΙΡΙΟ & ΕΓΚ/ΣΕΙΣ ΟΔΟΥ ΑΙΓΑΙΟΥ | 31/12/2004 | | 0 | 5,00 % | 675.579,73 | 472.905,95 | 202.673,78 |
| 01 | 1100-0002 | ΕΓΚΑΤ/ΣΕΙΣ ΚΤΙΡΙΟΥ ΜΗΝΟΣ ΙΑΝΟΥ | 31/12/2004 | | 0 | 5,00 % | 6.710,76 | 4.669,54 | 2.041,22 |
| 01 | 1100-0003 | ΕΓΚ/ΣΕΙΣ ΚΤΙΡΙΟΥ ΜΗΝΟΣ ΦΕΒΡΟΥΑ | 31/12/2004 | | 0 | 5,00 % | 26.895,13 | 18.602,34 | 8.292,79 |
| 01 | 1100-0004 | ΕΓΚ/ΣΕΙΣ ΚΤΙΡΙΟΥ ΜΗΝΟΣ ΜΑΡΤΙΟΥ | 31/12/2004 | | 0 | 5,00 % | 10.828,09 | 7.444,42 | 3.383,67 |
| 01 | 1100-0005 | ΕΓΚ/ΣΕΙΣ ΚΤΙΡΙΟΥ ΜΗΝΟΣ ΑΠΡΙΛΙΟΥ | 31/12/2004 | | 0 | 5,00 % | 15.877,58 | 10.849,82 | 5.027,76 |
| 01 | 1100-0006 | ΕΓΚ/ΣΕΙΣ ΚΤΙΡΙΟΥ ΜΗΝΟΣ ΜΑΙΟΥ 1 | 31/12/2004 | | 0 | 5,00 % | 30.955,25 | 21.023,75 | 9.931,50 |
| 01 | 1100-0007 | ΕΓΚ/ΣΕΙΣ ΚΤΙΡΙΟΥ ΜΗΝΟΣ ΙΟΥΝΙΟΥ | 31/12/2004 | | 0 | 5,00 % | 13.240,79 | 8.937,52 | 4.303,27 |
| 01 | 1100-0008 | ΕΓΚ/ΣΕΙΣ ΚΤΙΡΙΟΥ ΜΗΝΟΣ ΙΟΥΛΙΟΥ | 31/12/2004 | | 0 | 5,00 % | 251,23 | 168,66 | 82,57 |
| 01 | 1100-0009 | ΕΓΚ/ΣΕΙΣ ΚΤΙΡΙΟΥ ΜΗΝΟΣ ΣΕΠΤΕΜΒ | 31/12/2004 | | 0 | 5,00 % | 2.849,54 | 1.887,75 | 961,79 |
| 01 | 1100-0010 | ΕΓΚ/ΣΕΙΣ ΚΤΙΡΙΟΥ ΜΗΝΟΣ ΟΚΤΩΒΡ | 31/12/2004 | | 0 | 5,00 % | 37.945,71 | 24.822,96 | 13.122,75 |
| 01 | 1100-0011 | ΕΓΚ/ΣΕΙΣ ΚΤΙΡΙΟΥ ΜΗΝΟΣ ΔΕΚΕΜΒ | 31/12/2004 | | 0 | 5,00 % | 4.807,71 | 3.124,97 | 1.682,74 |
| 01 | 1100-0012 | ΕΓΚΑΤΑΣΤΑΣΗ ΑΝΑΔΙΑΤΑΞΗ ΝΕΩΝ ΠΑ | 31/12/2004 | | 0 | 5,00 % | 9.156,27 | 5.798,90 | 3.357,37 |
| 01 | 1100-0013 | ΣΤΕΓΑΝΟΠΟΙΗΣΗ ΥΠΟΓΕΙΟΥ ΓΚΑΡΑΖ | 31/12/2004 | | 0 | 5,00 % | 3.492,30 | 2.168,11 | 1.324,19 |
| 01 | 1100-0014 | ΕΠΙΣΚΕΥΗ ΨΕΥΔΟΡΟΦΗΣ ΚΑΙ ΠΕΡΙΓΚΟ | 31/12/2004 | | 0 | 5,00 % | 1.555,39 | 952,64 | 602,75 |
| 01 | 1100-0015 | ΗΛΕΚΤΡΟΛΟΓΙΚΑ | 31/12/2004 | | 0 | 5,00 % | 278,80 | 168,39 | 110,41 |
| 01 | 1100-0016 | ΒΑΨΙΜΑΤΑ | 31/12/2004 | | 0 | 5,00 % | 2.934,70 | 1.760,95 | 1.173,75 |
| 01 | 1100-0017 | ΨΕΥΔΟΡΟΦΗ ΚΟΡΝΙΖΩΤΗ | 31/12/2004 | | 0 | 5,00 % | 4.225,97 | 2.535,66 | 1.690,31 |
| 01 | 1100-0018 | 31/12/08 ΑΝΑΠΡΟΣ/ΓΗ ΠΟΛ. 1152-A | 31/12/2008 | | 0 | 8,98 % | 165.080,64 | 74.121,20 | 90.959,44 |
| 01 | 1100-0019 | 31/12/08 ΑΝΑΠΡΟΣ/ΓΗ ΠΟΛ. 1152-B | 31/12/2008 | | 0 | 100,00 % | 131.574,09 | 131.574,08 | 0,01 |
| 01 | 1100-0020 | ΠΑΡΑΘΥΡΑ ΜΕ ΑΝΑΚΛΙΣΗ Α-ΟΡΟΦΟΥ | 16/10/2009 | | 8 | 5,00 % | 7.896,00 | 1.266,65 | 6.629,35 |
| 01 | 1100-0021 | ΠΑΡΑΘΥΡΑ ΜΕ ΑΝΑΚΛΙΣΗ Β'ΟΡΟΦΟΥ | 20/10/2009 | | 8 | 5,00 % | 7.896,00 | 1.262,26 | 6.633,74 |
| 01 | 1100-0022 | ΠΑΡΑΘΥΡΑ ΜΕ ΑΝΑΚΛΙΣΗ Γ'ΟΡΟΦΟΥ | 23/10/2009 | | 10 | 5,00 % | 9.870,00 | 1.573,72 | 8.296,28 |
| 01 | 1100-0023 | ΣΙΔΕΡΙΕΣ ΑΠΟ ΛΑΜΑ ΠΑΡΑΘΥΡΑ ΣΣΟ | 16/6/2010 | | 1 | 5,00 % | 1.370,00 | 174,10 | 1.195,90 |
| 01 | 1100-0024 | ΠΟΡΤΑ ΠΥΡΑΝΤΟΧΗ 60 (ΛΕΒΗΤΑ) | 16/6/2010 | | 1 | 5,00 % | 550,00 | 69,90 | 480,10 |
| 01 | 1100-0025 | ΓΚΑΡΑΖ ΠΟΡΤΑ ΑΛΟΥΜ. (ΓΚΑΡΑΖ) | 16/6/2010 | | 1 | 5,00 % | 1.610,00 | 204,60 | 1.405,40 |
| 01 | 1102-0001 | ΔΙΑΜΟΡΦΩΣΗ ΚΗΠΟΥ ΜΗΝΟΣ ΦΕΒΡΟΥΑ | 31/12/2004 | | 0 | 5,00 % | 8.284,67 | 5.730,17 | 2.554,50 |
| 01 | 1102-0002 | ΔΙΑΜΟΡΦΩΣΗ ΚΗΠΟΥ ΜΗΝΟΣ ΜΑΡΤΙΟΥ | 31/12/2004 | | 0 | 5,00 % | 6.178,72 | 4.247,69 | 1.931,03 |
| 01 | 1102-0003 | ΔΙΑΜΟΡΦΩΣΗ ΚΗΠΟΥ ΜΗΝΟΣ ΜΑΙΟΥ 1 | 31/12/2004 | | 0 | 5,00 % | 176,70 | 120,19 | 56,51 |
| 01 | 1102-0004 | ΤΕΝΤΑ ΜΕ ΟΔΗΓΟΥΣ 4ος οροφος | 31/12/2004 | | 0 | 5,00 % | 4.900,00 | 2.368,40 | 2.531,60 |
| 01 | 1107-0001 | ΟΡΙΖΟΝΤΙΕΣ ΠΕΡΙΣΣΙΔΕΣ | 31/12/2004 | | 0 | 16,67 % | 531,84 | 531,83 | 0,01 |

Με διπλό κλικ μπορείτε να δείτε τη καρτέλα του παγίου και με την επιλογή νέα εγγραφή να εισάγετε νέο πάγιο:

Επεξεργασία Παγίου

Βασικά Στοιχεία Πρόσθετα Στοιχεία

Εταιρεία: Ace-Hellas

Κωδ. Παγίου: 1000-0001

Περιγραφή Παγίου: ΟΙΚΟΠΕΔΟ

Ημ/νία κτήσης: 31/12/2004

Αξία πώλησης: 0,00

Κόστος Παγίου: 116.890,20

Σύνολο Αποσβέσεων: 0,00

Λογιστική αξία: 116.890,20

Συντελεστής Απόσβ.: 0,00 %

Ποσότητα: 1

Μεταχωρημένο: Ενεργό: Ασφαλισμένο:

Αγορά: Πώληση: Υπηρεσία:

Κατεστραμμένο: Απογραφή:

Αυτόματη Κίνηση: Αδρανές:

Ομάδ. λογ. παγίων: ΕΔΑΦ.ΕΚΤ

Κατηγορία Παγίου: ΕΔΑΦΙΚΕΣ ΕΚΤΑΣΕΙΣ (10.00)

Ομάδ. Παγίων: ΕΝΕΣΜΑΤΑ

Βιβλίο παγίου: ...

Κέντρο Κόστους: ...

Κινήσεις Βελτισμός Τρόποι Κινήσεων

Σύρετε μία στήλη εδώ για να ομαδοποιήσετε κατά αυτήν τη στήλη

| Κωδ. Παραστατικού | Παρ. Παραστατικού | Ημερομηνία | Αξία | Παρατηρήσεις |
|-------------------|-------------------|------------|------|--------------|
| | Απογραφή Παγίου | 1/1/2012 | | |

116.890,20 Απογραφή παγίων 2012

Νέο πάγιο tab 'Βασικά Στοιχεία' – πρέπει να συμπληρώσετε τουλάχιστον τα πεδία με διαφορετικό χρωματισμό (υποχρεωτικά). Όσο περισσότερα πεδία συμπληρώσετε τόσο καλύτερα είναι για την εσωτερική σας πληροφόρηση.

Εισαγωγή Πάγιο

Βασικά Στοιχεία | Πρόσθετα Στοιχεία

Εταιρεία: Ace-Hellas

Κωδ. Παγίου: []

Περιγραφή Παγίου: []

Ημ/νία κτήσης: []

Αξο πώλησης: 0,00

Κάστος Παγίου: 0,00

Σύνολο Αποσβέσεων: 0,00

Λογιστική αξία: 0,00

Συντελεστής Απόσβ.: 0,00 %

Ποσότητα: 0

Αποσβεστέο ποσό: 0,00

Ωφέλιμη Ζωή: 0

Ζημ. Λόγ. Μ. Αξ.: 0,00

Εύλογη αξία: 0,00

Υπολαμμματική Αξία: 0,00

Ανακτήσιμο ποσό: 0,00

Ειδική Αξία: 0,00

Μεταχαραρισμένο: Ενεργό: Ασφαλισμένο:

Αγορά: Πώληση: Υψηρασία:

Κατεστραμμένο: Απογραφή:

Αυτόματη Κίνηση: Αδρονές:

Ομάδ. λογ. παγίων: []

Κατηγορία Παγίου: []

Ομαδ. Παγίων: []

Βιβλίο παγίου: []

Κέντρο Κόστους: []

Κινήσεις | Βελτιώσεις | Τρόποι Κινήσεων

Σύρτετε μία στήλη εδώ για να ομαδοποιήσετε κατά αυτήν τη στήλη

Column

☺

Νέο πάγιο tab 'Πρόσθετα Στοιχεία' – πρόκειται για πληροφοριακά κυρίως πεδία

Εισαγωγή Πάγιο

Βασικά Στοιχεία | Πρόσθετα Στοιχεία

Σειριακός Αριθμός: []

Είδος: []

Παρατηρήσεις: []

Ημ/νία Προηγ. Απόσβ.: []

Ημ/νία Τελ. Απόσβ.: []

Επόμενη Συντήρηση: []

Λήξης ογγύησης: []

Μεγάλης βαρύτητας πεδίο αποτελεί το πεδίο 'Ομάδα λογαριασμών παγίων' διότι αποτελεί την λογιστική γέφυρα κατά τη καταχώρηση παραστατικών εμπορικής φύσης (π.χ. Αγορά Παγίου, Πώληση παγίου κ.ο.κ.).

Επεξεργασία Ομάδα λογαριασμών παγίων

| | | |
|------------------------------|-------------|----------------------------|
| Κωδ. Ομαδ. Λογ. Παγ. | ΕΔΑΦ.ΕΚΤ | |
| Περ. Ομαδ. Λογ. Παγ. | ΕΔΑΦ.ΕΚΤ | |
| Λογ. Παγίου | 10.00.00.00 | ΓΗΠΕΔΑ - ΟΙΚΟΠΕΔΑ |
| Λογ. Απόσβεσης | 16.99.01.00 | ΑΠΟΣΒ/ΝΤΑ ΔΙΚ.ΒΙΟΜ.ΙΔΙΟΚΤ. |
| Λογ. Αποσβ/ντων | [] | [] |
| Λογαριασμός ΦΠΑ Αγορών | [] | [] |
| Λογαριασμός ΦΠΑ Πωλήσεων | [] | [] |
| Λογαριασμός έκτακτης ζημίας | [] | [] |
| Λογαριασμός έκτακτου κέρδους | [] | [] |

7.4 7.4 Διαχείριση παγίων

Βιβλία παγίων

Το κύκλωμα παγίων του συστήματος υποστηρίζει τη δημιουργία πολλαπλών βιβλίων παγίων, έτσι ώστε να καλύπτονται επαρκώς οι εκάστοτε νομικές και διοικητικές απαιτήσεις. Δίνεται η δυνατότητα στο χρήστη να δένει κάθε πάγιο με περισσότερα από ένα βιβλία παγίων (όσα έχουν καταχωρηθεί στην καρτέλα των βιβλίων παγίων). Με τα πολλαπλά βιβλία παγίων καλύπτονται επαρκώς οι ιδιαιτερότητες των Διεθνών Λογιστικών Προτύπων.

Επιπροσθέτως τα βιβλία παγίων αποτελούν "φίλτρο" για τη διενέργεια αυτόματων κινήσεων (π.χ. αποσβέσεις, απογραφές).

| Κωδ. Ββλ. Παγίου | Περ. Ββλ. Παγίου |
|------------------|------------------|
| 1 | ΕΤΑΙΡΙΑ |
| 2 | ΕΤΑΙΡΙΑ 2 |

Βιβλία αποσβέσεων

Ορίζετε το βιβλίο αποσβέσεων των παγίων

| Εταιρία | Εταιρία | Κωδικός | Περιγραφή | Τύπος | Κωδ. | Τύπος Παραστατικού (Περ. | Τύπος | Σειρά |
|---------|------------|---------|--------------------------|-------|------|--------------------------|------------|-------|
| 01 | Ace-Hellas | 01 | Βασικό βιβλίο αποσβέσεων | ΣΥ | 01 | ΣΥ ΕΓΓΡΑΦΗ | Λογιστήριο | 01 |

Ομάδες παγίων

Οι ομάδες παγίων δίνουν τη δυνατότητα στο χρήστη να κωδικοποιεί το κάθε πάγιο με τέτοιο τρόπο ώστε να προσδιορίζεται απόλυτα η φυσική του οντότητα. Ουσιαστικά μπορείτε να κατηγοριοποιήσετε τα πάγια και να ορίσετε τους λογαριασμούς της γενικής λογιστικής που κινούν.

| Κωδ. Ομάδ. Λογ. Παγ. | Περ. Ομάδ. Λογ. Παγ. | Λογ. Παγίου (Λογαριασμός Λογιστικής) | Λογ. Αποσβέσης (Λογαριασμός Λογιστικής) | Λογ. Αποσβ/των (Λογαριασμός Λογιστικής) |
|----------------------|----------------------|--------------------------------------|---|---|
| ΕΔΑΦ.ΕΚΤ | ΕΔΑΦ.ΕΚΤ | 10.00.00.00 | 16.99.01.00 | |
| ΚΤ ΕΓΚ ΚΤΠ | ΚΤ ΕΓΚ ΚΤΠ | 11.00.00.00 | 66.01.00.00 | 11.99.00.00 |
| ΛΟΙΠ ΤΧ ΕΡ | ΛΟΙΠ ΤΧ ΕΡ | 11.02.00.00 | 66.01.02.00 | 11.99.02.00 |
| ΚΤ ΤΧ.ΕΡΓ | ΚΤ ΤΧ.ΕΡΓ | 11.07.00.00 | 66.01.07.00 | 11.99.07.00 |
| ΚΤ.ΕΡΓ-ΓΟΛ | ΚΤ.ΕΡΓ-ΓΟΛ | 11.07.00.01 | 66.01.07.01 | 11.99.07.01 |
| ΛΟΙ ΕΠ.ΑΥΤ | ΛΟΙ ΕΠ.ΑΥΤ | 13.01.00.00 | 66.03.01.00 | 13.99.01.00 |
| ΦΟΡΤ ΑΥΤ | ΦΟΡΤ ΑΥΤ | 13.02.00.00 | 66.03.02.00 | 13.99.02.00 |
| ΜΕΣΑ ΜΕΤ | ΜΕΣΑ ΜΕΤ | 13.09.00.00 | 66.03.09.00 | 13.99.09.00 |
| ΜΗΧ ΓΡΑΦ | ΜΗΧ ΓΡΑΦ | 13.09.00.00 | 14.99.02.00 | |
| ΕΠΙΠΛΑ | ΕΠΙΠΛΑ | 14.00.00.00 | 66.04.00.00 | 14.99.00.00 |
| ΣΚΕΥΗ | ΣΚΕΥΗ | 14.01.00.00 | 66.04.01.00 | 14.99.01.00 |
| Η/Υ | Η/Υ | 14.03.00.00 | 66.04.03.00 | 14.99.03.00 |
| ΤΗΛ ΕΞΟΠ | ΤΗΛ ΕΞΟΠ | 14.08.00.00 | 66.04.08.00 | 14.99.08.00 |
| ΛΟΙΠ ΕΞΟΠ | ΛΟΙΠ ΕΞΟΠ | 14.09.00.00 | 66.04.09.00 | 14.99.09.00 |
| ΔΙΚ ΒΙΟ.ΙΔ | ΔΙΚ ΒΙΟ.ΙΔ | 16.01.00.00 | 66.05.01.00 | 16.99.01.00 |
| ΛΟΙΠ ΔΙΚ | ΛΟΙΠ ΔΙΚ | 16.05.00.00 | 66.05.05.00 | 16.99.05.00 |
| ΕΕ ΙΔΡΘΕΓ | ΕΕ ΙΔΡΘΕΓ | 16.10.00.00 | 66.05.10.00 | 16.99.10.00 |
| ΕΕ ΛΟΙ ΕΡ | ΕΕ ΛΟΙ ΕΡ | 16.12.00.00 | 66.05.12.00 | 16.99.12.00 |
| ΕΕ ΑΥΣ ΚΕΦ | ΕΕ ΑΥΣ ΚΕΦ | 16.13.00.00 | 66.05.13.00 | 16.99.13.00 |
| ΕΕ ΚΤ ΑΚΔ | ΕΕ ΚΤ ΑΚΔ | 16.14.00.00 | 16.99.10.00 | |
| ΕΕ ΑΝΑΔ | ΕΕ ΑΝΑΔ | 16.17.00.00 | 66.05.17.00 | 16.99.17.00 |
| ΕΞΠΟΛ ΑΠ | ΕΞΠΟΛ ΑΠ | 16.19.00.00 | 66.05.19.00 | 16.99.19.00 |

7.5 7.5REPORTING

Μητρώο παγίων

Πρόκειται για την εκτύπωση του μητρώου παγίων (σύννομη με τον Κ.Β.Σ.). Ορίζετε συγκεκριμένα ημερομηνιακά διαστήματα, εταιρεία, κατηγορίες παγίων, βιβλίο παγίου, καταστάσεις παγίων (π.χ. μεταχειρισμένο, κατεστραμμένο κ.λ.π.)

Παράμετροι Εκτυπωτικού - Μητρώο Παγίου

Παράμετροι Αποθηκευμένες Παραμετροποιήσεις

| | | |
|--------------------------------------|-------------------------------------|--|
| Εταιρεία | Ace-Hellas | |
| Πάγιο | ... | |
| Από ημ/νία κτήσης | 1/1/2000 | |
| Εως ημ/νία κτήσης | 31/12/2012 | |
| Από ημ/νία κίνησης | 1/1/2012 | |
| Εως ημ/νία κίνησης | 31/12/2012 | |
| Κατηγορία Παγίου | ... | |
| Βιβλίο παγίου | ... | |
| Ενεργό | <input checked="" type="checkbox"/> | |
| Μεταχειρισμένο | <input type="checkbox"/> | |
| Πώληση | <input type="checkbox"/> | |
| Αγορά | <input type="checkbox"/> | |
| Απογραφή | <input type="checkbox"/> | |
| Κατεστραμμένο | <input type="checkbox"/> | |
| Εμφάνιση γραμμών με μηδενικές αξίες. | <input checked="" type="checkbox"/> | |

Η απεικόνιση μίας τέτοιας εκτύπωσης θα μπορούσε να είναι ως εξής:

Βιβλίο παγίου
 Ημ/νία κτήσης 1/1/2000 31/12/2012
 Ημ/νία κίνησης 1/1/2012 31/12/2012

| Ημ/νία κτήσης | Συντακτικός Αριθμ. | Κωδ. Παγίου | Περιγραφή Παγίου | Αξία κτήσης | Απόσβ. πα. παρ. | Απόσβ. παρ-όλου | Σύνολο Αποσβέσεων | Αναπόσβεστη Αξία | Λογ. Παγίου | Λογ. Αποσβέσεων | Λογ. Αποσβέσεων |
|---------------|--------------------|---------------------------|---------------------------------|--------------|-----------------|-----------------|-------------------|------------------|-------------|-----------------|-----------------|
| 31/12/2010 | 8.33 | 1107-0006 | GOLDEN-ΕΡΤΑΣ ΚΑΤΑΣΚΕΥΗ | 86.822,88 | 8.679,86 | 7.232,33 | 15.911,99 | 70.910,89 | 11.07.00.00 | 11.99.07.00 | 66.01.07.00 |
| 31/12/2010 | 20.00 | 1107-0007 | GOLDEN-ΕΠΙΛΑ APPLE (ΓΕΡΜΑΝΙΑ) | 96.746,54 | 12.090,90 | 19.349,31 | 31.440,21 | 65.306,33 | 11.07.00.00 | 11.99.07.00 | 66.01.07.00 |
| 31/12/2012 | 8.33 | 1107-0008 | ΕΠΕΚΤΑΣΗ ΚΙΝΗΤΟΥ ΣΤΟ GOLDEN MC | 260,00 | 0,00 | 3,47 | 3,47 | 246,53 | 11.07.00.00 | 11.99.07.00 | 66.01.07.00 |
| 1/1/2012 | 20.00 | 1107-0009 | GOLDEN-ΕΠΙΛΑ APPLE-GOLDEN MC | 86.609,34 | 0,00 | 17.321,07 | 17.321,07 | 69.288,27 | 11.07.00.00 | 11.99.07.00 | 66.01.07.00 |
| 1/1/2012 | 8.33 | 1107-0040 | GOLDEN MC - ΠΛΑΚΑΚΙΑ | 6.482,00 | 0,00 | 539,99 | 539,99 | 5.942,01 | 11.07.00.00 | 11.99.07.00 | 66.01.07.00 |
| 1/1/2012 | 8.33 | 1107-0041 | ΦΩΤΕΙΝΗ ΕΠΙΓΡΑΦΗ GOLDEN MC | 2.980,00 | 0,00 | 248,23 | 248,23 | 2.731,77 | 11.07.00.00 | 11.99.07.00 | 66.01.07.00 |
| 1/1/2012 | 8.33 | 1107-0042 | GOLDEN MC-ΑΝΤΙΚΛΕΙΤΤΙΚΟ ΣΥΣΤΗΜΑ | 7.107,00 | 0,00 | 592,01 | 592,01 | 6.514,99 | 11.07.00.00 | 11.99.07.00 | 66.01.07.00 |
| 1/1/2012 | 8.33 | 1107-0043 | GOLDEN MC-ΗΛΕΚΤΡΟΦΩΤΙΣΤΙΚΑ | 12.101,11 | 0,00 | 1.008,02 | 1.008,02 | 11.093,09 | 11.07.00.00 | 11.99.07.00 | 66.01.07.00 |
| 1/1/2012 | 8.33 | 1107-0044 | GOLDEN MC-ΜΕΛΕΤΗ-ΦΑΡΜ ΗΜ | 2.000,00 | 0,00 | 166,60 | 166,60 | 1.833,40 | 11.07.00.00 | 11.99.07.00 | 66.01.07.00 |
| 1/1/2012 | 8.33 | 1107-0045 | GOLDEN MC-ΚΑΤΑΣΚΕΥΗ | 66.000,00 | 0,00 | 6.414,80 | 6.414,80 | 59.585,20 | 11.07.00.00 | 11.99.07.00 | 66.01.07.00 |
| Λογισμικός | 11.97.00.00 | | ΚΤΡΙΑ ΕΓΚΕΣΣΕ ΚΤΡ.-ΑΚ. ΤΥΤΩΝ | 464.846,86 | 69.119,32 | 56.622,70 | 125.741,62 | 339.099,84 | | | |
| Λογισμικός | 11 | | ΚΤΡΙΑ ΕΓΚΕΣΣΕ ΚΤΡ.-ΤΕΧΝ.ΕΡΓ | 1.818.989,12 | 906.354,68 | 124.310,40 | 1.030.645,08 | 788.343,04 | | | |
| Λογισμικός | 13 | | ΜΕΤΑΦΟΡΙΚΑ ΜΕΣΑ | | | | | | | | |
| 8/10/2008 | 15.00 | 1301-0008 | AUDI S3 SPORTBACK SPAS39 | 47.064,96 | 22.802,04 | 7.058,24 | 29.860,28 | 17.194,68 | 13.01.00.00 | 13.99.01.00 | 66.03.01.00 |
| 17/12/2008 | 15.00 | 1301-0010 | BMW X5 sp κωκ. ZWB701 | 7.347,84 | 3.349,28 | 1.152,13 | 4.451,38 | 2.896,46 | 13.01.00.00 | 13.99.01.00 | 66.03.01.00 |
| 11/5/2012 | 15.00 | 1301-0011 | BMW 320 sp κωκ. IH-736 | 18.000,00 | 0,00 | 1.800,00 | 1.800,00 | 16.200,00 | 13.01.00.00 | 13.99.01.00 | 66.03.01.00 |
| Λογισμικός | 13.01.00.00 | | ΕΙΣΑΓ. ΑΥΤΙΤΑ | 72.402,80 | 26.151,29 | 9.960,37 | 36.111,66 | 36.290,84 | | | |
| 16/11/2006 | 20.00 | 1302-0003 | FOXD TRANSIT VAN 3008 IEM6213 | 17.906,16 | 17.906,16 | 0,00 | 17.906,16 | 0,01 | 13.02.00.00 | 13.99.02.00 | 66.03.02.00 |
| Λογισμικός | 13.02.00.00 | | ΦΟΡΤΗ ΑΥΤΙΤΑ ΑΠΟΓΡΑΦΗ | 17.906,16 | 17.906,16 | 0,00 | 17.906,16 | 0,01 | | | |
| 31/12/2004 | 15.00 | 1309-0001 | ΜΟΤΟΠΟΔΗΜΑΤΟ ΡΙΑΓΓΟ | 1.423,33 | 1.423,32 | 0,00 | 1.423,32 | 0,01 | 13.09.00.00 | 13.99.09.00 | 66.03.09.00 |
| 31/12/2004 | 15.00 | 1309-0002 | ΒΕΣΠΑ ΡΙΑΓΓΟ ΕΤ4 125 ΕΝΦΟΥ | 2.341,89 | 2.341,88 | 0,00 | 2.341,88 | 0,01 | 13.09.00.00 | 13.99.09.00 | 66.03.09.00 |
| 31/12/2004 | 15.00 | 1309-0003 | ΜΟΤΟΣΥΚΛΕΤΑ HONDA C-100 | 1.966,25 | 1.966,24 | 0,00 | 1.966,24 | 0,01 | 13.09.00.00 | 13.99.09.00 | 66.03.09.00 |
| 31/12/2004 | 15.00 | 1309-0004 | ΑΒΕΣΟΝΑΡ ΜΟΤΟΣΥΚΛ. HONDA | 88,04 | 88,03 | 0,00 | 88,03 | 0,01 | 13.09.00.00 | 13.99.09.00 | 66.03.09.00 |
| Λογισμικός | 13.09.00.00 | | ΑΥΤΙΑ ΜΕΤ. ΜΕΣΑ ΑΠΟΓΡΑΦΗ | 5.819,51 | 5.819,47 | 0,00 | 5.819,47 | 0,04 | | | |
| Λογισμικός | 13 | | ΜΕΤΑΦΟΡΙΚΑ ΜΕΣΑ | 96.127,17 | 49.875,91 | 9.960,37 | 69.836,28 | 36.290,89 | | | |

Η εν λόγω εκτύπωση μπορεί να εξαχθεί σε πληθώρα αρχείων:

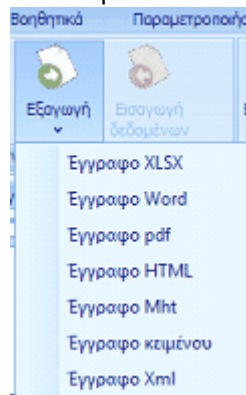

Μητρώο παγίων σε excel

Για περισσότερη λειτουργικότητα υπάρχει report που απεικονίζει κατευθείαν τα δεδομένα σε excel:

Εταιρεία: Ace-Hellas

Πάγιο: ...

Από ημ/νία κτήσης: 1/1/2000 Εως ημ/νία κτήσης: 31/12/2012

Από ημ/νία κίνησης: 1/1/2012 Εως ημ/νία κίνησης: 1/1/2012

Κατηγορία: ...

Βιβλίο παγίου: ...

Ενεργό: Απογραφή

Μεταχαρμαμένο: Κατεστραμένο

Πωλήσεις: Εμφάνιση γραμμών με μηδενικές αξίες.

Αγορά:

Εξαγωγή

Με τελικό αποτέλεσμα:

| Ημ/νία κτήσης | Συντελεστής αποσβέσεως | Κωδ. παγίου | Περιγραφή παγίου | Αξία κτήσης | Απόσβ. πρ. περ. | Απόσβ. περόδου | Σύνολο αποσβέσεων | Αναπόσβεστη αξία | Λογ. παγίου | Λογ. αποσβ/των | Λογ. απόσβεσης |
|---------------|------------------------|-------------|---------------------------------|-------------|-----------------|----------------|-------------------|------------------|-------------|----------------|----------------|
| 31/12/2004 | 0 | 1000-0001 | ΟΙΚΟΠΕΔΟ | 116.890,20 | 0,00 | 0,00 | 0,00 | 116.890,20 | 10.000,00 | | 16.99,01,00 |
| 31/12/2004 | 10.000,00 | 1000-0002 | ΓΗΠΕΔΑ - ΟΙΚΟΠΕΔΑ | 116.890,20 | 0,00 | 0,00 | 0,00 | 116.890,20 | | | |
| 31/12/2004 | 10 | 1000-0003 | ΕΔΑΦΙΚΕΣ ΕΚΤΑΣΕΙΣ | 116.890,20 | 0,00 | 0,00 | 0,00 | 116.890,20 | | | |
| 31/12/2004 | 5 | 1100-0001 | ΚΤΙΡΙΟ & ΕΓΚ/ΣΕΙΣ ΟΔΟΥ ΑΙΓΑΙΟΥ | 6.75.579,73 | 439.126,96 | 0,00 | 439.126,96 | 236.452,77 | 11.990,00 | | 66.01,00,00 |
| 31/12/2004 | 5 | 1100-0002 | ΕΓΚΑΤ/ΣΕΙΣ ΚΤΙΡΙΟΥ ΜΗΝΟΣ ΙΑΝΟΥ | 6.710,76 | 4.334,00 | 0,00 | 4.334,00 | 2.376,76 | 11.990,00 | | 66.01,00,00 |
| 31/12/2004 | 5 | 1100-0003 | ΕΓΚ/ΣΕΙΣ ΚΤΙΡΙΟΥ ΜΗΝΟΣ ΦΕΒΡΟΥΑ | 26.895,13 | 17.257,58 | 0,00 | 17.257,58 | 9.637,55 | 11.990,00 | | 66.01,00,00 |
| 31/12/2004 | 5 | 1100-0004 | ΕΓΚ/ΣΕΙΣ ΚΤΙΡΙΟΥ ΜΗΝΟΣ ΜΑΡΤΙΟΥ | 10.828,09 | 6.903,02 | 0,00 | 6.903,02 | 3.925,07 | 11.990,00 | | 66.01,00,00 |
| 31/12/2004 | 5 | 1100-0005 | ΕΓΚ/ΣΕΙΣ ΚΤΙΡΙΟΥ ΜΗΝΟΣ ΔΕΛΤΑΙΟΥ | 15.877,58 | 10.055,94 | 0,00 | 10.055,94 | 5.821,64 | 11.990,00 | | 66.01,00,00 |
| 31/12/2004 | 5 | 1100-0006 | ΕΓΚ/ΣΕΙΣ ΚΤΙΡΙΟΥ ΜΗΝΟΣ ΜΑΙΟΥ 1 | 30.955,25 | 19.475,99 | 0,00 | 19.475,99 | 11.479,26 | 11.990,00 | | 66.01,00,00 |
| 31/12/2004 | 5 | 1100-0007 | ΕΓΚ/ΣΕΙΣ ΚΤΙΡΙΟΥ ΜΗΝΟΣ ΙΟΥΝΙΟΥ | 13.240,79 | 8.275,48 | 0,00 | 8.275,48 | 4.965,31 | 11.990,00 | | 66.01,00,00 |
| 31/12/2004 | 5 | 1100-0008 | ΕΓΚ/ΣΕΙΣ ΚΤΙΡΙΟΥ ΜΗΝΟΣ ΙΟΥΛΙΟΥ | 251,23 | 156,10 | 0,00 | 156,10 | 95,13 | 11.990,00 | | 66.01,00,00 |
| 31/12/2004 | 5 | 1100-0009 | ΕΓΚ/ΣΕΙΣ ΚΤΙΡΙΟΥ ΜΗΝΟΣ ΣΕΠΤΕΜΒ | 2.849,54 | 1.745,27 | 0,00 | 1.745,27 | 1.104,27 | 11.990,00 | | 66.01,00,00 |
| 31/12/2004 | 5 | 1100-0010 | ΕΓΚ/ΣΕΙΣ ΚΤΙΡΙΟΥ ΜΗΝΟΣ ΝΟΕΜΒΡΙ | 37.945,71 | 22.925,67 | 0,00 | 22.925,67 | 15.020,04 | 11.990,00 | | 66.01,00,00 |
| 31/12/2004 | 5 | 1100-0011 | ΕΓΚ/ΣΕΙΣ ΚΤΙΡΙΟΥ ΜΗΝΟΣ ΔΕΚΕΜΒΡ | 4.807,71 | 2.884,58 | 0,00 | 2.884,58 | 1.923,13 | 11.990,00 | | 66.01,00,00 |
| 31/12/2004 | 5 | 1100-0012 | ΕΚΚΑΤΑΣΤΑΣΗ ΑΝΑΜΑΤΑΤΑΞΗ ΝΕΩΝ ΠΑ | 9.156,27 | 5.341,09 | 0,00 | 5.341,09 | 3.815,18 | 11.990,00 | | 66.01,00,00 |
| 31/12/2004 | 5 | 1100-0013 | ΣΤΕΓΑΝΟΠΟΙΗΘΗ ΥΠΟΓΕΙΟΥ ΓΚΑΡΑΖ | 3.492,30 | 1.993,49 | 0,00 | 1.993,49 | 1.498,81 | 11.990,00 | | 66.01,00,00 |
| 31/12/2004 | 5 | 1100-0014 | ΕΠΙΣΚΕΥΗ ΨΕΥΔΟΡΟΦΗΣ ΚΑΙ ΠΕΡΙΚΟ | 1.555,39 | 874,87 | 0,00 | 874,87 | 680,52 | 11.990,00 | | 66.01,00,00 |

Κεφάλαιο

**8. ΚΟΣΤΟΛΟΓΙΚΗ
ΔΙΑΧΕΙΡΙΣΗ**

8 8.ΚΟΣΤΟΛΟΓΙΚΗ ΔΙΑΧΕΙΡΙΣΗ

8.1 8.1Κοστολογική διαχείριση

Το ACE ERP είναι ένα κοστοκεντρικό σύστημα, το κόστος ενημερώνει το εμπορικό και το λογιστικό κύκλωμα. Δίνεται η δυνατότητα στο χρήστη να καταχωρεί και να ομαδοποιεί τα κέντρα κόστους που επιθυμεί, να τα συσχετίζει με πολλαπλά κοστολογικά μοντέλα, να φτιάχνει προϋπολογισμούς και να οργανώνει ολοκληρωμένα κοστολογικά δέντρα.

8.1.1 8.1.1Κέντρα κόστους

Στην οθόνη των κέντρων κόστους καταχωρείται το σύνολο των κέντρων κόστους - φορέων κόστους με την αντίστοιχη επιθυμητή κωδικοποίηση τους. Ως κέντρο κόστους νοείται ό,τι μπορεί να ενημερωθεί κοστολογικά (π.χ. έξοδα διοίκησης, υπάλληλοι, έργα, υλικά κ.α.)

| Κωδικός | Περιγραφή |
|----------|---------------------------------|
| 000 | ΕΣΟΔΑ-ΦΟΡΟΙ |
| 000.1000 | ΕΣΟΔΑ ΓΕΦΥΡΑΣ |
| 000.2000 | ΤΟΚΟΙ ΚΑΤΑΘΕΣΕΩΝ |
| 000.3000 | ΛΟΙΠΑ ΕΚΤΑΚΤΑ ΚΑΙ ΑΝΟΡΓΑΝΑ |
| 000.4000 | ΦΟΡΟΣ ΕΙΣΟΔΗΜΑΤΟΣ |
| 000.5000 | ΛΟΙΠΟΙ ΦΟΡΟΙ |
| 000.6000 | ΔΙΑΦΟΡΕΣ ΠΑΡΕΛΘΟΥΣΩΝ ΧΡΗΣΕΩΝ |
| 000.7000 | ΕΝΟΙΚΙΟ ΚΤΙΡΙΟΥ ΛΕΙΤΟΥΡΓΙΑΣ |
| 01 | ΑΠΙΘΝ ΚΛΕΟΣ ΑΥΤΟΚΙΝΗΤΟΔΡΟΜΟΣ ΑΕ |
| 01.00 | ΛΕΙΤΟΥΡΓΙΑ ΠΑΡΑΓΩΓΗΣ |
| 01.01 | ΔΙΟΙΚΗΤΙΚΗ ΛΕΙΤΟΥΡΓΙΑ |
| 01.02 | ΕΡΕΥΝΑ ΚΑΙ ΑΝΑΠΤΥΞΗ |
| 01.03 | ΛΕΙΤΟΥΡΓΙΑ ΔΙΑΘΕΣΗΣ |
| 01.04 | ΧΡΗΜΑΤΟΟΙΚΟΝΟΜΙΚΗ ΛΕΙΤΟΥΡΓΙΑ |

8.1.2 8.1.2Ομάδες κέντρων κόστους

Στην καρτέλα των ομάδων κέντρων κόστους καταχωρούνται οι κωδικοί και οι περιγραφές των ομάδων κέντρων κόστους καθώς επίσης γίνεται η σύνδεση των ομάδων με τα μεμονωμένα κέντρα κόστους (στις λεπτομέρειες τις οθόνης). Για να πραγματοποιηθεί η σύνδεση θα πρέπει τα κέντρα κόστους να έχουν ήδη ανοιχτεί στην αντίστοιχη οθόνη των κέντρων κόστους.

Οριζόντια Κοστολόγηση Ομάδες κέντρων κόστους

Σύρτε μια στήλη εδώ για να ομαδοποιήσετε κατά αυτήν τη στήλη

| Κωδικός | Περιγραφή |
|---------|--------------------|
| 01 | ΒΑΣΙΚΟ ΕΠΙΠΕΔΟ |
| 02 | ΔΕΥΤΕΡΕΥΟΝ ΕΠΙΠΕΔΟ |
| 03 | ΤΡΙΤΟ ΕΠΙΠΕΔΟ |
| 001 | Έργο |
| 002 | Φάση έργου |

Κέντρα Κόστους

Σύρτε μια στήλη εδώ για να ομαδοποιήσετε κατά αυτήν τη στήλη

| Κωδικός | Περιγραφή |
|---------|----------------------|
| 01-03 | ΕΣΟΔΑ ΔΡΑΣΤΗΡΙΟΤΗΤΑΣ |
| 01-04 | ΣΥΝΔΡΟΜΕΣ |
| 01-05 | ΔΗΜΟΣΙΟΙ ΟΡΓΑΝΙΣΜΟΙ |
| 01-06 | ΠΑΓΙΑ ΣΤΟΙΧΕΙΑ |
| 01-07 | ΕΝΟΙΚΙΑ |
| 01-08 | ΕΣΟΔΑ ΚΙΝΗΣΗΣ |
| 01-09 | ΓΡΑΦΙΚΗ ΥΛΗ |

8.2 Μοντέλα κέντρων κόστους

Στην καρτέλα των ομάδων κέντρων κόστους καταχωρούνται οι κωδικοί και οι περιγραφές των μοντέλων κέντρων κόστους καθώς επίσης γίνεται η σύνδεση των μοντέλων με τις μεμονωμένες ομάδες κέντρων κόστους (στις λεπτομέρειες τις οθόνης). Για να πραγματοποιηθεί η σύνδεση θα πρέπει οι ομάδες να έχουν ήδη ανοιχτεί στην αντίστοιχη οθόνη των ομάδων κέντρων κόστους.

Οριζόντια Κοστολόγηση Ομάδες κέντρων κόστους Μοντέλα κέντρων κόστους

Σύρτε μια στήλη εδώ για να ομαδοποιήσετε κατά αυτήν τη στήλη

| Κωδικός Μοντέλου Κ.Κ. | Μοντέλο Κ.Κ. |
|-----------------------|-------------------------------|
| 01 | ΚΕΝΤΡΙΚΟ ΜΟΝΤΕΛΟ ΚΟΣΤΟΛΟΓΗΣΗΣ |
| 02 | Cost Model |

Ομάδες Κέντρων Κόστους

Σύρτε μια στήλη εδώ για να ομαδοποιήσετε κατά αυτήν τη στήλη

| Κωδικός | Περιγραφή |
|---------|--------------------|
| 01 | ΒΑΣΙΚΟ ΕΠΙΠΕΔΟ |
| 02 | ΔΕΥΤΕΡΕΥΟΝ ΕΠΙΠΕΔΟ |
| ... | ... |

8.3 8.3Κοστολογικό δέντρο

Στη συγκεκριμένη οθόνη φαίνεται διαγραμματικά σε δενδροειδή δομή το κοστολογικό στήσιμο της εταιρείας. Το κοστολογικό δέντρο έχει τόσες ομάδες και υποομάδες όσες έχουν οριστεί στα πεδία των κέντρων κόστους, των ομάδων κέντρων κόστους και των μοντέλων κέντρων κόστους.

| Μοντέλο Κέντρων Κόστους | Κωδικός |
|-------------------------------|------------|
| ΚΕΝΤΡΙΚΟ ΜΟΝΤΕΛΟ ΚΟΣΤΟΛΟΓΗΣΗΣ | 01 |
| ΒΑΣΙΚΟ ΕΠΙΠΕΔΟ | 01 |
| ΔΕΥΤΕΡΕΥΟΝ ΕΠΙΠΕΔΟ | 02 |
| Cost Model | 02 |
| Εργο | 001 |
| Εργο Αθήνα | Test-01 |
| Φάση έργου | 002 |
| Επιχειρήματα | 01-02-Test |

8.4 8.4Οριζόντια κοστολόγηση

Στην οθόνη της οριζόντιας κοστολόγησης, ορίζονται οι τύποι της προϋπολογιστικής κίνησης με τον κωδικό και την περιγραφή τους. Στην καταχώρηση ενός παραστατικού επιλέγετε τα κέντρα κόστους του (κάθετου) κοστολογικού μοντέλου και συνάμα ορίζετε και τον κατάλληλο τύπο προϋπολογιστικής κίνησης για να συγκεκριμενοποιήσετε την υπό καταχώρηση κοστολογική πληροφορία.

| Κωδικός Οριζόντιας Κοστολόγησης | Περιγραφή Οριζόντιας Κοστολόγησης |
|---------------------------------|-----------------------------------|
| 1 | Γενικά Έξοδα |
| 2 | Αποθήκη |
| 3 | Μισθοδοσία |
| 4 | Μηχανήματα |
| 5 | Υπεργαλάβαι |
| 6 | Μίσθωση |
| 7 | Εσοδα |

8.5 8.5Reports κοστολόγησης

Τα reports κοστολόγησης είναι δυναμικά, εύπλαστα και πλήρως παραμετρικά. Ο χρήστης αποφασίζει πως θα δομήσει και πως θα εμφανίσει την κοστολογική πληροφορία. Η κάθετη δομή του κόστους καθώς επίσης και η οριζόντια ανάλυση (τύποι προϋπολογιστικής κίνησης) διαμορφώνεται και ομαδοποιείται ανάλογα με τις επιλογές που ορίζει ο χρήστης είτε σε κάθετο είτε σε οριζόντιο επίπεδο.

Τα 2 φίλτρα στοιχεία για τα reports της κοστολόγησης είναι το ημερομηνιακό διάστημα καθώς και το μοντέλο κέντρων κόστους που ορίζει την κάθετη ανάλυση του κόστους - τα επίπεδα κόστους με την ανάλυση κάθε επιπέδου (κοστολογικό δέντρο). Επιλέγοντας μοντέλο κέντρων κόστους αυτόματα προσαρμόζονται τα επίπεδα του κόστους στα αντίστοιχα πεδία.

Η κοστολογική πληροφορία σύμφωνα με την ομαδοποίηση που έχει οριστεί εμφανίζεται στην οθόνη σας με τη μορφή γραφημάτων. Στον πίνακα που εμφανίζονται τα ποσά, μπορείτε να κάνετε διπλό κλικ σε οποιοδήποτε κελί και θα σας εμφανίσει τα παραστατικά τα οποία προκάλεσαν το συγκεκριμένο ποσό (στο tab της ανάλυσης). Στην περίπτωση που θέλετε να βλέπετε μόνο τον κοστολογικό πίνακα (χωρίς το γράφημα) μπορείτε να από-επιλέξετε το checkbox «εμφάνιση

ανάλυσης».

Τα ποσά που εμφανίζονται με μείον υποδηλώνουν τα έσοδα.

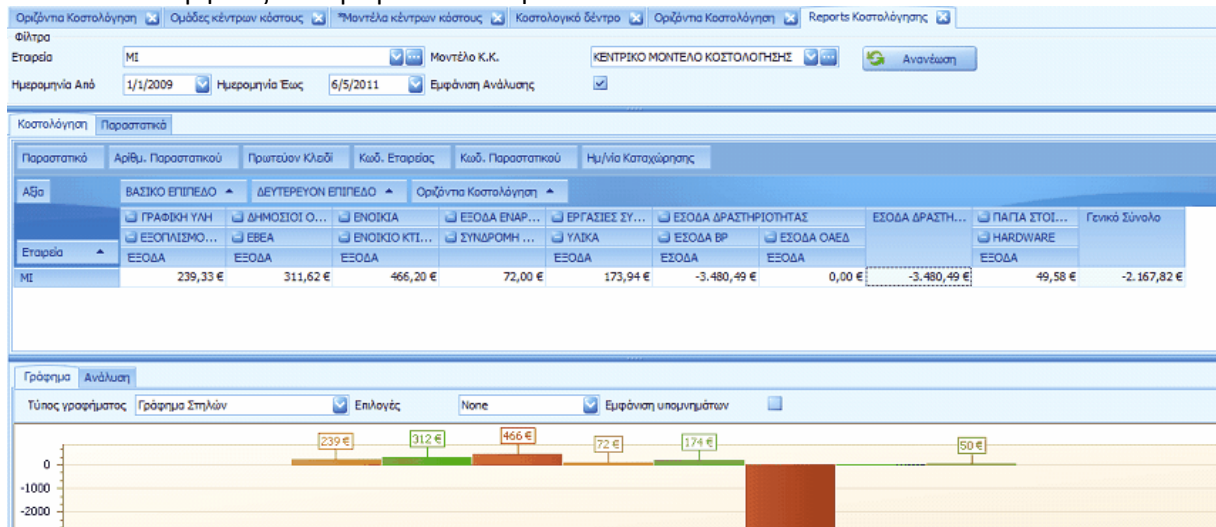

Κεφάλαιο

IX

9.ΚΥΚΛΩΜΑ ΠΕΛΑΤΩΝ

9 9.ΚΥΚΛΩΜΑ ΠΕΛΑΤΩΝ

9.1 9.1ΚΥΚΛΩΜΑ ΠΕΛΑΤΩΝ

Με το module των πελατών γίνεται η διαχείριση και η επεξεργασία των πελατών της εταιρείας.

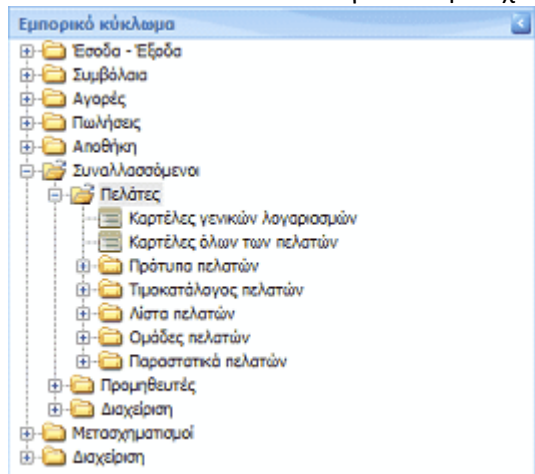

9.1.1 9.1.1ΠΡΟΤΥΠΑ ΠΕΛΑΤΩΝ

Η συγκεκριμένη επιλογή αφορά πρότυπα εισαγωγής διαφορετικού είδους κατηγορίας πελατών ώστε ο χρήστης να εισάγει στην οθόνη της καρτέλας του πελάτη όσο λιγότερα στοιχεία μπορεί. Αυτή η δυνατότητα παρέχει ελαχιστοποίηση του χρόνου καταχώρησης νέου πελάτη και αποφυγή πιθανών λαθών σε υποχρεωτικά πεδία ορισμού.

| Κωδ... | Περιγραφή | Χώρα (Τύπος) | Ομάδα Πελάτη (κωδ.) | Τρόπος | Φορέας | Ομάδα ΦΠΑ | Ομάδα Συναλλασσόμενου | Ομάδα ΦΠΑ Συναλλασσόμενου | Υπόχρεος ΜΥΦ |
|--------|--------------------------------|--------------|---------------------|---------|------------------|------------|-----------------------|---------------------------|-------------------------------------|
| 01 | ΠΕΛΑΤΗΣ ΕΣΩΤΕΡΙΚΟΥ ΚΑΝ ΦΠΑ | ... | ΕΣΩΤΕΡΙΚΟΥ | 30DAYS | Ιδιωτικός Φορέας | ΕΣ ΚΑΝ | ΕΣΩΤΕΡΙΚΟΥ | ΕΣΩΤΕΡΙΚΟΥ ΚΑΝΟΝΙΚΟΣ 23% | <input checked="" type="checkbox"/> |
| 02 | ΠΕΛΑΤΗΣ ΕΣΩΤΕΡΙΚΟΥ ΜΕΙΩΜ ΦΠΑ | ... | ΕΣΩΤΕΡΙΚΟΥ | 30DAYS | Ιδιωτικός Φορέας | ΕΣ ΜΕΙΩ | ΕΣΩΤΕΡΙΚΟΥ | ΕΣΩΤΕΡΙΚΟΥ ΜΕΙΩΜΕΝΟΣ 16% | <input checked="" type="checkbox"/> |
| 03 | ΠΕΛΑΤΗΣ ΕΣΩΤΕΡΙΚΟΥ ΝΠΔΔ | ... | ΝΠΔΔ-ΔΗΜ | 30DAYS | Δημόσιος Φορέας | ΕΣ ΚΑΝ | ΕΣΩΤΕΡΙΚΟΥ | ΕΣΩΤΕΡΙΚΟΥ ΚΑΝΟΝΙΚΟΣ 23% | <input type="checkbox"/> |
| 04 | ΠΕΛΑΤΗΣ ΕΣΩΤΕΡΙΚΟΥ ΝΠΔΔ ΜΕ... | ... | ΝΠΔΔ-ΔΗΜ | 30DAYS | Δημόσιος Φορέας | ΕΣ ΜΕΙΩ | ΕΣΩΤΕΡΙΚΟΥ | ΕΣΩΤΕΡΙΚΟΥ ΜΕΙΩΜΕΝΟΣ 16% | <input type="checkbox"/> |
| 05 | ΠΕΛΑΤΗΣ ΛΙΑΝΙΚΗΣ 23% | ... | ΛΙΑΝΙΚΗ | ΜΕΤΡΗΤΑ | Ιδιωτικός Φορέας | ΕΣ ΚΑΝ | ΛΙΑΝΙΚΗΣ | ΕΣΩΤΕΡΙΚΟΥ ΚΑΝΟΝΙΚΟΣ 23% | <input checked="" type="checkbox"/> |
| 06 | ΠΕΛΑΤΗΣ ΕΕ (23%) | ... | ΕΣΩΤΕΡΙΚΟΥ | ΜΕΤΡΗΤΑ | Ιδιωτικός Φορέας | ΕΕ 23% | ΕΥΡΩΣΤΡΑΤΗΚΗΣ ΕΝΩΣΗΣ | ΕΕ 23% | <input type="checkbox"/> |
| 07 | ΠΕΛΑΤΗΣ ΕΕ (0%) | ... | ΕΣΩΤΕΡΙΚΟΥ | 30DAYS | Ιδιωτικός Φορέας | ΕΕ 0% | ΕΥΡΩΣΤΡΑΤΗΚΗΣ ΕΝΩΣΗΣ | ΕΕ 0% | <input type="checkbox"/> |
| 08 | ΠΕΛΑΤΗΣ ΤΡΙΤΩΝ ΧΩΡΩΝ | ... | ΕΣΩΤΕΡΙΚΟΥ | 30DAYS | Ιδιωτικός Φορέας | ΕΣ ΑΠΑΛΛΑΣ | ΕΣΩΤΕΡΙΚΟΥ | ΕΣΩΤΕΡΙΚΟΥ ΑΠΑΛΛΑΣΟΜΕ... | <input type="checkbox"/> |
| 09 | ΠΕΛΑΤΗΣ ΛΙΑΝΙΚΗΣ 16% | ... | ΛΙΑΝΙΚΗ | ΜΕΤΡΗΤΑ | Ιδιωτικός Φορέας | ΕΣ ΜΕΙΩ | ΛΙΑΝΙΚΗΣ | ΕΣΩΤΕΡΙΚΟΥ ΜΕΙΩΜΕΝΟΣ 16% | <input checked="" type="checkbox"/> |
| 10 | ΠΕΛΑΤΗΣ ΛΙΑΝΙΚΗΣ ΤΡΙΤΩΝ ΧΩΡ... | ... | ΛΙΑΝΙΚΗ | ΜΕΤΡΗΤΑ | Ιδιωτικός Φορέας | ΕΣΩΤ | ΛΙΑΝΙΚΗΣ | ΕΣΩΤΕΡΙΚΟΥ 23% | <input checked="" type="checkbox"/> |
| 11 | ΠΕΛΑΤΗΣ ΛΙΑΝΙΚΗΣ ΕΕ 0% | ... | ΛΙΑΝΙΚΗ | ΜΕΤΡΗΤΑ | Ιδιωτικός Φορέας | ΕΕ 0% | ΛΙΑΝΙΚΗΣ | ΕΕ 0% | <input checked="" type="checkbox"/> |
| 12 | ΠΕΛΑΤΗΣ ΛΙΑΝΙΚΗΣ 0% | ... | ΛΙΑΝΙΚΗ | ΜΕΤΡΗΤΑ | Ιδιωτικός Φορέας | ΕΣ ΚΑΝ 0% | ΛΙΑΝΙΚΗΣ | ΕΣ ΚΑΝ 0% | <input checked="" type="checkbox"/> |

| | | | |
|-----------------|----------------------------|-----------------------|-------------------------------------|
| Κωδικός | 01 | Ομάδα ΦΠΑ | ΕΣΩΤΕΡΙΚΟΥ ΚΑΝΟΝΙΚΟΣ 23% |
| Περιγραφή | ΠΕΛΑΤΗΣ ΕΣΩΤΕΡΙΚΟΥ ΚΑΝ ΦΠΑ | Συναλλασσόμενου | ΕΣΩΤΕΡΙΚΟΥ |
| Χώρα | ... | Ομάδα Πελάτη | ΕΣΩΤΕΡΙΚΟΥ |
| Τρόπος Πληρωμής | Σε 30 Ημέρες | Ομάδα Συναλλασσόμενου | ΕΣΩΤΕΡΙΚΟΥ |
| | | Φορέας | Ιδιωτικός Φορέας |
| | | Υπόχρεος ΜΥΦ | <input checked="" type="checkbox"/> |
| | | Πελάτης Εξωτερικού | <input type="checkbox"/> |

9.1.2 9.1.2 ΤΙΜΟΚΑΤΑΛΟΓΟΣ ΠΕΛΑΤΩΝ

Η συγκεκριμένη επιλογή αφορά εισαγωγή διαφορετικών τιμοκαταλόγων βάση ειδικών κριτηρίων και επιχειρηματικής πολιτικής (π.χ. εκπτώσεις).

| Κωδικός | Ενεργός | Ημερομηνία | Ημερομηνία | Εκπτώση % | Περιγραφή | Τιμές με ΦΠΑ | ΦΠΑ | ΦΠΑ | ΦΠΑ |
|---------|-------------------------------------|------------|------------|-----------|--|-------------------------------------|-----|----------|---------|
| 02 | <input checked="" type="checkbox"/> | 30/12/2011 | 30/12/2099 | 0,00 % | ΤΙΜΟΚΑΤΑΛΟΓΟΣ 6,5% | <input checked="" type="checkbox"/> | 6,5 | ΦΠΑ 6,5% | 6,50 % |
| 03 | <input checked="" type="checkbox"/> | 2/1/2012 | 2/1/2099 | 0,00 % | Τιμοκατάλογος Χονδρικής - Μελάνια 30% | <input type="checkbox"/> | | | |
| 04 | <input checked="" type="checkbox"/> | 2/1/2012 | 2/1/2099 | 0,00 % | Τιμοκατάλογος Λιανικής - Μελάνια 25% | <input type="checkbox"/> | | | |
| 05 | <input checked="" type="checkbox"/> | 2/1/2012 | 2/1/2099 | 0,00 % | Τιμοκατάλογος Χονδρικής - PAPERS 32% | <input type="checkbox"/> | | | |
| 06 | <input checked="" type="checkbox"/> | 2/1/2012 | 2/1/2099 | 0,00 % | Τιμοκατάλογος Χονδρικής - TONER 33% | <input type="checkbox"/> | | | |
| 07 | <input checked="" type="checkbox"/> | 1/1/2012 | 31/12/2099 | 0,00 % | ΤΙΜΟΚΑΤΑΛΟΓΟΣ ΠΡΟΓΡΑΜΜΑΤΩΝ | <input type="checkbox"/> | | | |
| 400 | <input checked="" type="checkbox"/> | 12/1/2012 | 12/1/2099 | 0,00 % | Τιμοκατάλογος ACE-HELLAS (HP) | <input type="checkbox"/> | | | |
| 08 | <input checked="" type="checkbox"/> | 1/1/2012 | 30/12/2099 | 0,00 % | ΤΙΜΟΚΑΤΑΛΟΓΟΣ ΕΙΔΩΝ ΕΙΣΦΟΡΑ | <input type="checkbox"/> | | | |
| 50 | <input checked="" type="checkbox"/> | 2/1/2012 | 2/1/2099 | 0,00 % | Τιμοκατάλογος Λιανικής - PAPERS 25% | <input type="checkbox"/> | | | |
| 60 | <input checked="" type="checkbox"/> | 2/1/2012 | 2/1/2099 | 0,00 % | Τιμοκατάλογος Λιανικής - TONER 25% | <input type="checkbox"/> | | | |
| 01 | <input checked="" type="checkbox"/> | 30/12/2011 | 31/12/2099 | 0,00 % | ΓΕΝΙΚΟΣ ΤΙΜΟΚΑΤΑΛΟΓΟΣ | <input checked="" type="checkbox"/> | 23 | ΦΠΑ 23% | 23,00 % |
| 09 | <input checked="" type="checkbox"/> | 1/1/2012 | 31/12/2099 | 0,00 % | Τιμοκατάλογος iTunes & App Store Cards | <input checked="" type="checkbox"/> | 0 | ANEY | 0,00 % |

Για παράδειγμα υπάρχει ο 'ΓΕΝΙΚΟΣ ΤΙΜΟΚΑΤΑΛΟΓΟΣ' και ο 'Τιμοκατάλογος iTunes & App Store Cards':

Στο συγκεκριμένο τιμοκατάλογο απεικονίζονται στο header της οθόνης οι εξής επιλογές:

Κωδικός τιμοκαταλόγου

Περιγραφή τιμοκαταλόγου

Εταιρεία

Υποκατάστημα

Ομάδα συναλλασσόμενου

Πελάτης (θα μπορούσε ο τιμοκατάλογος να αφορά συγκεκριμένο πελάτη)

Ομάδα έκπτωσης πελατών

Τιμές με ΦΠΑ (Λιανική)

ΦΠΑ (στοχευμένη κατηγορία ΦΠΑ)

Οικογένεια, ομάδα, υποομάδα είδους, καμπάνια

Ημερομηνία ισχύος τιμοκαταλόγου

Ενεργός

Έκπτωση (ποσοστό που μπορεί αυτόματα να μετακυληστεί σε κάθε είδος στο τιμοκατάλογο)

'ΓΕΝΙΚΟΣ ΤΙΜΟΚΑΤΑΛΟΓΟΣ'

Επεξεργασία Τιμοκατάλογος

Βασικά Στοιχεία

Κωδικός: 01
 Εταιρεία: Ace-Hellas
 Υποκατάστημα: ...
 Ομάδα Συνελλασσόμενου: ...
 Ομάδα Πελάτη: ...
 Πελάτης: ...
 Ομάδα Εκπτώσης Πελατών: ...
 Τιμές με ΦΠΑ: ΦΠΑ: ΦΠΑ 23%

Περιγραφή: ΓΕΝΙΚΟΣ ΤΙΜΟΚΑΤΑΛΟΓΟΣ
 Οικογένεια Είδους: ...
 Ομάδα Είδους: ...
 Υποομάδα: ...
 Καμπάνια: ...
 Ημερομηνία Από: 30/12/2011 Ημερομηνία Έως: 31/12/2099
 Ενεργός: Εκπτωση %: 0,00 %

Σύρτετε μία στήλη εδώ για να ομαδοποιήσετε κατά αυτήν τη στήλη

| Είδος (Κωδ.) | Είδος (Περιγραφή Είδους) | Είδος (Barcode) | Είδος (Κωδικός Είδους Παραγωγού) | Τιμή Μονάδος |
|--------------|--|--------------------|----------------------------------|--------------|
| ΕΙΔΗ_040350 | QTEK S100 TRAVEL CHARGER | QTEKS100TC | 79H00051-02 | 12,09 |
| ΕΙΔΗ_050186 | LoveHandles Dirtbags | 794504086805 | 794504086805 | 9,99 |
| ΕΙΔΗ_050183 | LoveHandles Barnacle Black | 794504086706 | 794504086706 | 5,00 |
| ΕΙΔΗ_050185 | LoveHandles Barnacle White | 794504086607 | 794504086607 | 5,00 |
| ΕΙΔΗ_050184 | LoveHandles Barnacle Orange | 794504086508 | 794504086508 | 5,00 |
| ΕΙΔΗ_049319 | Hauppauge PCTV Nano Stick TV Tuner | 785428230542 | 785428230542 | 69,00 |
| ΕΙΔΗ_047733 | AUTOCAD 2011 for MAC up | 777C1-09A765-100 1 | 777C1-09A765-100 1 | 3.700,00 |
| ΕΙΔΗ_050685 | HEX Recon Messenger Bag for MacBoo... | 766288787384 | 766288787384 | 89,00 |
| ΕΙΔΗ_050687 | HEX Code Wallet Case for iPhone 4/4S ... | 766288787209 | 766288787209 | 49,99 |
| ΕΙΔΗ_050686 | HEX Code Wallet Case for iPhone 4/4S ... | 766288787186 | 766288787186 | 49,99 |
| ΕΙΔΗ_047311 | CARDREADER P7 USB2.0 WHITE PER | 760557816799 | 760557816799 | 15,00 |
| ΕΙΔΗ_047310 | CARDREADER P8 USB2.0 WHITE PER | 760557814764 | 760557814764 | 15,00 |
| ΕΙΔΗ_050221 | TRASEND 2GB DDR2 667 | 760557806110 | 760557806110 | 66,00 |
| ΕΙΔΗ_043944 | CONNECTOR FPC,27P,CAVALIER | 79H00583-00M-F1Ω | 79H00583-00M | 0,20 |
| ΕΙΔΗ_042096 | HTC TYTN Stylus (3-in-1) | HTC-TYTN-STY | 7#H00577-01M | 12,09 |

'Τιμοκατάλογος iTunes & App Store Cards'

Επεξεργασία Τιμοκατάλογος

Βασικά Στοιχεία

Κωδικός: 09
 Εταιρεία: Ace-Hellas
 Υποκατάστημα: Κεντρικό Αθήνα
 Ομάδα Συνελλασσόμενου: ...
 Ομάδα Πελάτη: ...
 Πελάτης: ...
 Ομάδα: ...
 Τιμές με ΦΠΑ: ΦΠΑ: ANEY

Περιγραφή: Τιμοκατάλογος iTunes & App Store Cards
 Οικογένεια Είδους: ...
 Ομάδα Είδους: ...
 Υποομάδα: ...
 Καμπάνια: ...
 Ημερομηνία Από: 1/1/2012 Ημερομηνία Έως: 31/12/2099
 Ενεργός: Εκπτωση %: 0,00 %

Σύρτετε μία στήλη εδώ για να ομαδοποιήσετε κατά αυτήν τη στήλη

| Είδος (Κωδ. Είδους) | Είδος (Περιγραφή Είδους) | Τιμή Μονάδος |
|---------------------|--------------------------|--------------|
| ΕΙΔΗ_051342 | iTunes 50€ | 50,00 |
| ΕΙΔΗ_051346 | iTunes 25€ | 25,00 |
| ΕΙΔΗ_051347 | iTunes 15€ | 15,00 |
| ΕΙΔΗ_051341 | App Store 50€ | 50,00 |
| ΕΙΔΗ_051343 | App Store 15€ | 15,00 |
| ΕΙΔΗ_051344 | App Store 25€ | 25,00 |

9.1.3 9.1.3ΛΙΣΤΑ ΠΕΛΑΤΩΝ

Στη λίστα των πελατών καταγράφετε το σύνολο των πελατών της εταιρείας

| Κωδικός Πελάτη | Πελάτης | Πόλη (Όνομα Πόλης) | e-Mail | Τηλέφωνο | Υπόλοιπο | Πωλητής | Τύπος Εταιρείας (Κωδ. Τύπου) | Τύπος Εταιρείας | ΑΦΜ | Ομάδα Πελάτη |
|----------------|-------------------------|--------------------|---------------|------------|----------|---------------|------------------------------|-------------------|-----------|--------------|
| 3-044653 | ΠΑΣΧΑΛΗΣ ΒΑΣΙΛΗΣ | | | | 0,00 | Χρύσα Καλε... | | | | ΛΙΑΝΘΗ |
| 3-044655 | ΑΖΟΒΕΛ ΑΛΜΠΕΡΤ | | | | 0,00 | | | | | ΛΙΑΝΘΗ |
| 3-044657 | ΚΑΒΑΖΗ ΦΑΝΗ-ΠΑΡΑΣΚΕΥΗ | | ZOUZOUNE... | | 0,00 | | | | | ΛΙΑΝΘΗ |
| 3-044662 | ΚΩΝΣΤΑΝΤΙΝΟΣ ΑΛΕΞΑΝΔΡΟΣ | | LIKSADES@... | 2310346266 | 0,00 | | | | | ΛΙΑΝΘΗ |
| 3-044664 | ΕΥΣΤΑΘΙΟΥ ΠΑΓΙΑΔΗΜΟΣ | | RAMPLEA... | 2310322264 | 0,00 | | | 103993206 | | ΛΙΑΝΘΗ |
| 3-044665 | ΒΛΑΧΟΣ ΔΗΜΗΤΡΙΟΣ | | CHRISTOS63... | 2310326827 | 0,00 | | | | | ΛΙΑΝΘΗ |
| 3-044670 | ΒΑΣΙΛΕΙΟΥ ΔΗΜΗΤΡΙΟΣ | | DMETRIOS... | | 0,00 | | | 100902312 | | ΛΙΑΝΘΗ |
| 3-044672 | ΠΡΕΤΖΗΣ ΔΗΜΗΤΡΙΟΣ | | PYRETZIS... | 2310702588 | 0,00 | | | | | ΛΙΑΝΘΗ |
| 3-044673 | ΠΑΥΛΟΥ ΜΕΛΙΑΝΗ | | INFO@MO... | 2310531030 | 0,00 | | | | 023499558 | ΛΙΑΝΘΗ |
| 3-044679 | ΒΑΜΒΑΣ ΧΡΗΣΤΟΣ | ΑΘΗΝΑ | | 6944304514 | 0,00 | Χρύσα Καλε... | -- | -- | | ΛΙΑΝΘΗ |
| 3-044689 | ΤΣΩΤΣΗΣ ΝΙΚΟΛΑΟΣ | | NTZOTZIS... | | 0,00 | | | | | ΛΙΑΝΘΗ |
| 3-044690 | ΒΟΥΚΟΥ ΑΡΙΘΝΑ | | ARZANOUC... | | 0,00 | | | | | ΛΙΑΝΘΗ |
| 3-044694 | ΚΑΤΣΙΓΙΑΝΝΗΣ ΔΗΜΟΣΘΕΝΗΣ | ΑΘΗΝΑ-ΧΑΛΑΝΔΡΙ | | 2108034721 | 0,00 | Χρύσα Καλε... | ΠΟΛ.ΜΗΚ | ΠΟΛΙΤΙΚΟΣ ΜΗΚΑ... | 051939130 | ΛΙΑΝΘΗ |
| 3-044696 | ΑΓΡΑΦΩΤΗΣ ΓΕΩΡΓΙΟΣ | | AGRA1973... | | 0,00 | | | | | ΛΙΑΝΘΗ |
| 3-044701 | ΑΣΠΙΩΤΗ ΠΟΥΜΠΑΝ ΓΙΩΤΑ | ΑΘΗΝΑ | | 6945103606 | 0,00 | -- | -- | -- | | ΛΙΑΝΘΗ |
| 3-044704 | ΚΑΤΑΡΕΛΗΣ ΚΩΣΤΑΣ | | KOSTASKA... | | 0,00 | | | | | ΛΙΑΝΘΗ |
| 3-044711 | ΡΑΪΦΟΓΛΟΥ ΕΛΕΝΗ | | | 6977902499 | 0,00 | Μαρίνα Οικ... | | | | ΛΙΑΝΘΗ |
| 3-044724 | ΣΑΥΝΙΔΗΣ | | | | 0,00 | | | | | ΕΙΣΠΕΤΡΟΣ |
| 3-044729 | ΘΥΡΓΑΝΗΣ ΑΣΤΕΡΙΟΣ | | | 2371024730 | 0,00 | | | | | ΛΙΑΝΘΗ |
| 3-044730 | ΦΑΝΗΣ ΜΟΣΧΟΣ | ΑΘΗΝΑ | | 2107733283 | 0,00 | Χρύσα Καλε... | -- | -- | | ΛΙΑΝΘΗ |
| 3-044731 | ΑΛΕΞΟΠΟΥΛΟΥ ΒΑΣΙΛ | | vaka-1993... | | 0,00 | Βασίλη Μδ... | | | | ΛΙΑΝΘΗ |
| 3-044734 | ΤΣΙΔΙΚΑΣ ΘΕΛΣΠΙΟΣ | | | | 0,00 | | | | | ΛΙΑΝΘΗ |

Με διπλό κλικ αριστερά από το κωδικό του πελάτη μπορείτε να εισέλθετε στην αναλυτική καρτέλα του πελάτη:

| Γενικά | Τιμολόγηση | Διευθύνσεις | Σχόλια |
|------------------------------|-------------------------------------|------------------------|--|
| Κωδικός Πελάτη | 3-021653 | Συνολική χρέωση | 9,785_60 |
| Πελάτης | ΟΛΥΜΠΙΑ ΟΔΟΣ Α.Ε | Συνολική πίστωση | 9,785_60 |
| Εναλ. Περιγραφή | | Υπόλοιπο | 0,00 |
| ΑΦΜ | 998380326 | Επικοινωνία | ΑΠΙΘΝ ΚΛΕΟΣ ΑΥΤΟΚ/ΜΟΣ ΑΕ |
| ΔΟΥ | ΜΕΓ. ΕΠΙΧ/ΣΗ | Τραπεζικός λογαριασμός | |
| Οδός | ΡΙΖΑΡΕΙΟΥ 4 | Παρατηρήσεις | |
| Τ.Κ. | 152 33 | Ενεργός | <input checked="" type="checkbox"/> |
| Πόλη | ΑΘΗΝΑ-ΧΑΛΑΝΔΡΙ | | <input type="button" value="Έλεγχος ΑΦΜ"/> |
| Χώρα | Ελλάδα (ΕΥΡΩΠΑΪΚΗ ΕΝΩΣΗ) | | |
| Περιοχή | ... | | |
| Πωλητής | Κώστας Φωτιάδης | | KF |
| Στοιχεία Επικοινωνίας | | | |
| Τηλέφωνο | 2106843041 | Οικονομική Κατάσταση | Άγνωστη |
| Τηλέφωνο 2 | | Πιστοληπτική Ικανότητα | Άγνωστη |
| Κινητό | | Ικανοποίηση Πελάτη | Άγνωστη |
| Fax | 2106843049 | Πιστός Πελάτης | Άγνωστη |
| e-Mail | ΓΕΦΥΡΑ ΑΕ | Τύπος Μέλους | Gold |
| Ιστοσελίδα | | | |
| Πρόσωπο Επικοινωνίας | | | |
| Τύπος Εταιρείας | ΤΕΧΝΙΚΗ-ΜΕΛΕΤΙΚΗ-ΚΑΤΑΣΚ. | | |
| Νομική μορφή | ... | | |
| Διακριτικός τίτλος | | | |
| Αποστολή ενημερωτικών email | <input checked="" type="checkbox"/> | | |
| Στίγμα Χ | 23,79773 | | |
| Στίγμα Υ | 38,03053 | | |

Tab 'Γενικά':

Στο συγκεκριμένο tab περιγράφονται τα δημογραφικά στοιχεία του συναλλασσόμενου, γίνεται έλεγχος του ΑΦΜ, μπορείτε μέσω συγκεκριμένης λειτουργικότητας (πεδίο δίπλα στο ΑΦΜ) να συμπληρώσετε αυτόματα τα στοιχεία του πελάτη (GSIS), μπορείτε μέσω συγκεκριμένης λειτουργικότητας (πεδίο δίπλα στη διεύθυνση) να απεικονίζεται αυτόματα η διεύθυνση του πελάτη σε χάρτη, απεικονίζεται το λογιστικό υπόλοιπο του πελάτη κ.λ.π.

Λογιστικό υπόλοιπο του πελάτη:

Στη συγκεκριμένη οθόνη παρέχεται πλήρης ενημέρωση των κινήσεων του πελάτη. Σε κάθε περίπτωση με διπλό κλικ μπορείτε να εισέλθετε και να δείτε την εγγραφή που σας ενδιαφέρει:

| Κωδ. | Εταιρία | Κωδ. | Παραστατικό | Κωδικός | Περιγραφή | Αρίθμηση | Ημερομηνία | Υποσύστημα | Κωδικός | Υποκατάστ... | Παρατηρή... | Κατάσταση | Εκτυπωμένο | Χρέωση | Πίστωση |
|------|------------|---------|--------------|-----------|---------------|---------------|------------|------------|---------|----------------|---------------|-----------|-------------------------------------|----------|----------|
| 01 | Ace-Hellas | ΔΑ-ΤΠΥ | ΔΕΛΤΙΟ ΑΠ... | ΤΠΥ1_ΔΑΚ | ΤΙΜΟΛΟΓΙ... | ΔΑΤΠΥ 01... | 22/2/2012 | Πωλήσας | 03 | Κεντρικό Α... | | Κανονικό | <input checked="" type="checkbox"/> | 1.845,00 | 0,00 |
| 01 | Ace-Hellas | ΔΑ-ΤΠΥ | ΔΕΛΤΙΟ ΑΠ... | ΤΠΥ1_ΔΑΚ | ΤΙΜΟΛΟΓΙ... | ΔΑΤΠΥ 01... | 7/2/2013 | Πωλήσας | 03 | Κεντρικό Α... | | Κανονικό | <input checked="" type="checkbox"/> | 1.543,65 | 0,00 |
| 01 | Ace-Hellas | ΣΥ | ΣΥ ΕΓΓΡΑΦΗ | ΣΥΜΦΕΓΓ1 | ΣΥΜΜΗΘΙΣ... | | 27/3/2013 | Λογιστήριο | 03 | Κεντρικό Α... | | Κανονικό | <input type="checkbox"/> | 0,00 | 1.543,65 |
| 01 | Ace-Hellas | ΣΥ | ΣΥ ΕΓΓΡΑΦΗ | ΣΥΜΦΕΓΓ2 | ΣΥΜΜΗΘΙΣ... | | 20/2/2012 | Λογιστήριο | 03 | Κεντρικό Α... | | Κανονικό | <input type="checkbox"/> | 0,00 | 1.640,30 |
| 01 | Ace-Hellas | ΣΥ | ΣΥ ΕΓΓΡΑΦΗ | ΣΥΜΦΕΓΓ2 | ΣΥΜΜΗΘΙΣ... | | 12/3/2012 | Λογιστήριο | 03 | Κεντρικό Α... | | Κανονικό | <input type="checkbox"/> | 0,00 | 3.388,65 |
| 01 | Ace-Hellas | ΣΥ | ΣΥ ΕΓΓΡΑΦΗ | ΣΥΜΦΕΓΓ2 | ΣΥΜΜΗΘΙΣ... | | 9/11/2012 | Λογιστήριο | 03 | Κεντρικό Α... | | Κανονικό | <input type="checkbox"/> | 0,00 | 3.060,00 |
| 01 | Ace-Hellas | ΤΔΑ-ΠΩΛ | ΤΙΜΟΛΟΓΙ... | ΤΔΑ_ΠΩΛΙΚ | ΤΙΜ. ΔΑ (Σ... | ΤΔΑ 01.013... | 2/2/2012 | Πωλήσας | 03 | Κεντρικό Α... | | Κανονικό | <input checked="" type="checkbox"/> | 1.640,30 | 0,00 |
| 01 | Ace-Hellas | ΤΔΑ-ΠΩΛ | ΤΙΜΟΛΟΓΙ... | ΤΙΜ-ΔΑ_Ε1 | ΤΙΜΟΛΟΓΙ... | ΤΔΑ Ε1.005... | 9/11/2012 | Λιστική | 01 | Golden i AB... | | Κανονικό | <input checked="" type="checkbox"/> | 3.060,00 | 0,00 |
| 01 | Ace-Hellas | ΤΔΑ-ΠΩΛ | ΤΙΜΟΛΟΓΙ... | ΤΙΜ-ΔΑ_Ε1 | ΤΙΜΟΛΟΓΙ... | ΤΔΑ Ε1.005... | 12/11/2012 | Λιστική | 01 | Golden i AB... | | Κανονικό | <input checked="" type="checkbox"/> | 154,00 | 154,00 |
| 01 | Ace-Hellas | ΤΠΥ ΠΩΛ | ΤΙΜΟΛΟΓΙ... | ΤΠΥ1_ΠΩΛΚ | ΤΙΜΟΛΟΓΙ... | ΤΠΥ 01.002... | 22/2/2012 | Πωλήσας | 03 | Κεντρικό Α... | ΔΙΑΡΚΕΙΑΣ ... | Κανονικό | <input checked="" type="checkbox"/> | 1.543,65 | 0,00 |

Tab 'Τιμολόγηση':

Στο συγκεκριμένο tab ορίζονται τα οικονομικά στοιχεία του συναλλασσόμενου.

Πιο συγκεκριμένα, ορίζεται η ομάδα του πελάτη από την οποία προκύπτει η σύνδεση του συναλλασσόμενου με το Λογιστήριο (γέφυρα εμπορικού κυκλώματος με Λογιστήριο)

| Κωδ. Ομάδος Πελάτη | Ομάδα Πελάτη |
|--------------------|--------------|
| ΛΙΑΝΙΚΗ | ΛΙΑΝΙΚΗ |
| ΕΣΩΤΕΡΙΚΟΥ | ΕΣΩΤΕΡΙΚΟΥ |
| ΕΣ.ΚΑΡΤΕΣ | ΕΣ.ΚΑΡΤΕΣ |
| ΕΞΩΤΕΡΙΚΟΥ | ΕΞΩΤΕΡΙΚΟΥ |
| ΕΛΛ. ΔΗΜ. | ΕΛΛ. ΔΗΜ. |
| ΝΠΙΔΔ-ΔΗΜ | ΝΠΙΔΔ-ΔΗΜ |
| ΕΠΙΣΦ.-ΠΙΛ | ΕΠΙΣΦ.-ΠΙΛ |
| ΕΠΙΔ-ΕΛΛΔΗ | ΕΠΙΔ-ΕΛΛΔΗ |
| ΕΠΙΔ.-ΛΟΙΠ | ΕΠΙΔ.-ΛΟΙΠ |
| ΕΠΙΣΦ.-ΧΡ. | ΕΠΙΣΦ.-ΧΡ. |

Εγγραφή 2 από 10

| Εταιρία | Εταιρία | Από Ημερ/νία | Εως Ημερ/νία | Λογαριασμός Ομάδος Πελάτη (Λογαριασμός Λογιστικής) | Λογαριασμός Ομάδος Πελάτη (Περ. Λογαριασμού) |
|---------|------------|--------------|--------------|--|--|
| ... | ... | 1/1/2012 | 31/12/2012 | 30.00.01.00 | Πελάτες Εσωτερικού Χονδρικής |
| 01 | Ace-Hellas | 1/1/2013 | 31/12/2099 | 30.00.01.00.000 | Πελάτες Εσωτερικού Χονδρικής |
| ... | ... | | | ... | ... |

Ορίζεται η ομάδα ΦΠΑ του συναλλασσόμενου προκειμένου να υπολογιστεί σωστά ο λογαριασμός

ΦΠΑ σε καταχώρηση λογιστικού άρθρου (προερχόμενο από το εμπορικό κύκλωμα):

| | |
|------------------------|--------------------------|
| Χρήστης (Όνομα χρήστη) | ... |
| Κωδικός Ομάδας ΦΠΑ | ΕΣ ΚΑΝ |
| Ομάδα ΦΠΑ | ΕΣΩΤΕΡΙΚΟΥ ΚΑΝΟΝΙΚΟΣ 23% |
| ΦΠΑ (Κωδικός ΦΠΑ) | 23 |
| ΦΠΑ (Περιγραφή ΦΠΑ) | ΦΠΑ 23% |
| ΦΠΑ (Ποσοστό ΦΠΑ) | 23 |
| INTRASTAT | |

Ορίζονται πεδία που αφορούν τον υπολογισμό της ΜΥΦ:

Φορέας (με τιμές Ιδιωτικός, Δημόσιος, Λιανική)

Υπόχρεος ΜΥΦ

Ορίζονται πεδία που αφορούν τον τύπο του πελάτη, της ομάδας έκπτωσης πελατών για extra πληροφόρηση

Ορίζεται το πιστωτικό όριο του πελάτη ώστε να υπάρχει προειδοποιητικό (ή απαγορευτικό κατά περίπτωση) μήνυμα κατά τη καταχώρηση αξιακού παραστατικού (π.χ. Τιμολόγιο Δελτίο Αποστολής)

Ορίζονται στοιχεία που αφορούν τρόπους και μεθόδους πληρωμής

| | |
|------------------|--------------|
| Πληρωσιές | |
| Νόμισμα | ... |
| Τρόπος Πληρωμής | Σε 60 Ημέρες |
| Μέθοδος Πληρωμής | ΕΠΙ ΠΙΣΤΩΣΕΙ |
| Τρόπος Αποστολής | ... |

Tab 'Διευθύνσεις':

Στο συγκεκριμένο tab ορίζονται οι ενδεχόμενες πολλαπλές διευθύνσεις του συναλλασσόμενου

| Κωδ. Υποκατ. | Περ. Υποκατ. | Οδός (2η) | Αριθμός (2η) | Πρόσωπο | Πρόσωπο | Πρόσωπο | Πρόσωπο | Πρόσωπο | Πρόσωπο | Πρόσωπο | Πρόσωπο | Χώρα (Τύπος | Προσβλ... | Περιοχή (Όνομα |
|--------------|--------------|-----------|--------------|---------|---------|---------|---------|---------|---------|---------|---------|-------------|-----------|----------------|
| | | | | ... | ... | ... | ... | ... | ... | ... | ... | ... | | ... |

Tab 'Σχόλια':

| Ημ/νία Καταχώρησης | Παρατηρήσεις |
|--------------------|--|
| 16/1/2012 | Επικοινωνία με προμήθεια επαγγελματικού φορητού. Καταλήξαμε σε MacBook Pro. Υπάρχει καθυστέρηση λόγω έλλειψης. Τους ενημέρωσα. |

Στο συγκεκριμένο tab ορίζονται τα πιθανά σχόλια που χρήζουν προσοχή και υπενθύμιση

9.1.4 9.1.4 ΤΥΠΟΙ ΠΑΡΑΣΤΑΤΙΚΩΝ ΠΕΛΑΤΩΝ

Διαχείριση παραστατικών - Σε αυτή τη φόρμα ορίζετε τους πιθανούς τύπους παραστατικών πελατών (π.χ. χρέωση πελάτη) και παραμετροποιείτε όλα τα πιθανά παραστατικά.

| Τύποι Παραστατικών | | | | |
|--|--------------------|-------------------|-------------------|--|
| Σύρτετε μία στήλη εδώ για να ομαδοποιήσετε κατά αυτήν τη στήλη | | | | |
| Εταιρεία (Κωδ.) | Τύπος Παραστατικού | Κωδ. Παραστατικού | Περ. Παραστατικού | |
| 01 | Πελάτες | ΧΡ ΠΕΛ | ΧΡΕΩΣΗ ΠΕΛΑΤΗ | |

Στην ίδια οθόνη, με την επιλογή 'Νέα Εγγραφή' στο header της οθόνης καταχωρούμε νέο τύπο

παραστατικού:

9.1.5 9.1.5 ΠΑΡΑΣΤΑΤΙΚΑ ΠΕΛΑΤΩΝ

Εμπορικό κύκλωμα – Συναλλασσόμενοι – παραστατικών πελατών. Σε αυτή τη φόρμα απεικονίζονται σε μορφή λίστας όλες οι προερχόμενες κινήσεις των παραστατικών πωλήσεων από το κύκλωμα των πωλήσεων, της Λιανικής ή του Λογιστικού κυκλώματος. Στις επιμέρους στήλες μπορείτε με χρήση κριτηρίων να φιλτράρετε τις εγγραφές που επιθυμείτε να δείτε. Στην ίδια οθόνη, με την επιλογή 'Νέα Εγγραφή' στο header της οθόνης καταχωρούμε νέο παραστατικό πελάτη:

| Υποσυστήμ | Πελάτης | Πελάτης | Πελάτης | Απολογία | Χρέωση | Πίστωση | Πελάτης | Πελάτης | Πελάτης | Πελάτης | Πελάτης | Πελάτης | Πελάτης | Κατάσταση |
|------------|----------|--------------|-----------|-------------|--------|---------|---------|--------------|---------|-------------|------------|------------|---------|-----------|
| Πωλήσεσ | 3-034016 | ΠΕΛΑΤΗΣ Α... | | ΕΠΙΣΤΡΟΦ... | 0,00 | 24,99 | 278,52 | | | | | | | Κανονικό |
| Ταμείο | 3-034016 | ΠΕΛΑΤΗΣ Α... | | | 0,00 | 15,00 | 278,52 | | | | | | | Κανονικό |
| Λογιστήριο | 3-044556 | ΜΑΖΙΤΙΜΕ ... | 999902825 | | 0,00 | 565,00 | 0,00 | ΝΟΤΑΡΑ 143 | | ΠΕΙΡΑΙΑΣ | ΝΑΥΤΙΛ.ΕΤΑ | 2104538610 | | Κανονικό |
| Ταμείο | 3-034016 | ΠΕΛΑΤΗΣ Α... | | | 0,00 | 8,01 | 278,52 | | | | | | | Κανονικό |
| Πωλήσεσ | 3-034016 | ΠΕΛΑΤΗΣ Α... | | | 0,00 | 24,99 | 278,52 | | | | | | | Κανονικό |
| Πωλήσεσ | 3-034016 | ΠΕΛΑΤΗΣ Α... | | | 0,00 | 139,99 | 278,52 | | | | | | | Κανονικό |
| Ταμείο | 3-044650 | ΑΛΕΞΑΝΔΡ... | | | 0,00 | 50,00 | 0,00 | Λ. ΚΑΪΡΗ | 50 | ΑΘΗΝΑ-ΔΙ... | | 6944633534 | | Κανονικό |
| Λογιστήριο | 3-044649 | ΔΑΣΚΑΛΑΚ... | | | 0,00 | 139,99 | 0,00 | ΣΥΝΤ.ΔΑΒΑ... | 11 | ΑΘΗΝΑ-ΦΙ... | | 6937709858 | | Κανονικό |
| Λογιστήριο | 3-034016 | ΠΕΛΑΤΗΣ Α... | | | 139,99 | 0,00 | 278,52 | | | | | | | Κανονικό |
| Ταμείο | 3-034016 | ΠΕΛΑΤΗΣ Α... | | | 0,00 | 12,90 | 278,52 | | | | | | | Κανονικό |
| Πωλήσεσ | 3-034016 | ΠΕΛΑΤΗΣ Α... | | | 0,00 | 22,00 | 278,52 | | | | | | | Κανονικό |
| Πωλήσεσ | 3-034016 | ΠΕΛΑΤΗΣ Α... | | | 0,00 | 24,99 | 278,52 | | | | | | | Κανονικό |
| Ταμείο | 3-034016 | ΠΕΛΑΤΗΣ Α... | | | 0,00 | 16,91 | 278,52 | | | | | | | Κανονικό |

9.1.6 9.1.6 ΔΙΑΧΕΙΡΙΣΗ

9.1.2

- Διαχείριση
 - Επανενημέρωση υπολοίπων
 - Ομάδες Συναλλασσόμενων
 - Ομάδες ΦΠΑ Συναλλασσόμενων
 - Κινήσεις συναλλασσόμενων

'Επανενημέρωση υπολοίπων'

Η συγκεκριμένη επιλογή αφορά οθόνη αυτόματης ενημέρωσης υπολοίπων συναλλασσομένων και βοηθητικών πινάκων παραμετροποίησης.

Η επιλογή 'Επανενημέρωση υπολοίπων' αποτελεί ένα wizard που ο χρήστης έχει τη δυνατότητα κατ' επιλογή να ενημερώνει και να διορθώνει προγενέστερες κινήσεις συναλλασσομένων, τρόπων πληρωμής, παραστατικών λογιστηρίου και εμπορικού κυκλώματος.

Ενημερώσεις Συναλλασσομένων

Ενημερώσεις Παραστατικών

Εταιρία:

Υποσύστημα:

Τύπος Παραστατικού:

Από Ημερ/νία: Έως Ημερ/νία:

Επανενημέρωση Λογιστηρίου:

Επανενημέρωση Παραγόμενων:

Ενημέρωση τρόπων πληρωμής έργου:

Εμφάνιση Log:

Επανενημέρωση Υπολοίπων Προμηθευτών

Επανενημέρωση Υπολοίπων Πελατών

Email

Old email pattern:

New email pattern:

Update

'Ομάδες Συναλλασσόμενων'

Στη συγκεκριμένη οθόνη ορίζετε τις πιθανές ομάδες συναλλασσομένων.

| Κωδικός Ομάδας Συναλασ. | Ομάδα Συναλλασσόμενου |
|-------------------------|----------------------------|
| ΑΥΤ-ΜΗΧ | ΑΥΤΟΠΑΡΑΔΟΣΕΙΣ ΜΗΧΑΝΗΜΑΤΩΝ |
| ΕΕ | ΕΥΡΩΠΑΙΚΗΣ ΕΝΩΣΗΣ |
| ΕΕ GMBH | ΕΥΡΩΠΑΙΚΗΣ ΕΝΩΣΗΣ GMBH |
| ΕΕ-ΠΕΛ | ΠΕΛΑΤΕΣ ΕΥΡΩΠΑΙΚΗΣ ΕΝΩΣΗΣ |
| ΕΞΩΤΕΡΙΚΟΥ | ΕΞΩΤΕΡΙΚΟΥ |
| ΕΣΩΤ 15 | ΕΣΩΤΕΡΙΚΟΥ 15 |
| ΕΣΩΤ Χ ΦΠΑ | ΕΣΩΤΕΡΙΚΟΥ ΧΩΡΙΣ ΦΠΑ |
| ΕΣΩΤΕΡΙΚΟΥ | ΕΣΩΤΕΡΙΚΟΥ |
| ΛΙΑΝΙΚΗΣ | ΛΙΑΝΙΚΗΣ |
| ΠΡΟΣΩΡΙΝΟ | Αρχοντής |

'Ομάδες ΦΠΑ Συναλλασσόμενων'

Στη συγκεκριμένη οθόνη ορίζετε τις πιθανές ομάδες συναλλασσομένων με την ανάλυση ΦΠΑ.

| Κωδικός Ομάδας | Ομάδα ΦΠΑ | ΦΠΑ | ΦΠΑ | ΦΠΑ | INTRASTAT |
|----------------|-------------------------------|-----|----------|-----|--------------------------|
| ΑΥΤ-ΜΗΧ | ΑΥΤΟΠΑΡΑΔΟΣΕΙΣ ΜΗΧΑΝΗΜΑΤΩΝ 0% | 0 | ΑΝΕΥ | 0 | <input type="checkbox"/> |
| ΕΕ 0% | ΕΕ 0% | 0 | ΑΝΕΥ | 0 | <input type="checkbox"/> |
| ΕΕ 23% | ΕΕ 23% | 23 | ΦΠΑ 23% | 23 | <input type="checkbox"/> |
| ΕΕ 6,5% | ΕΕ 6,5% | 6,5 | ΦΠΑ 6,5% | 6,5 | <input type="checkbox"/> |
| ΕΣ ΑΠΑΛΛΑΣ | ΕΞΩΤΕΡΙΚΟΥ ΑΠΑΛΛΑΣΟΜΕΝΟΣ | 0 | ΑΝΕΥ | 0 | <input type="checkbox"/> |
| ΕΣΩΤ | ΕΞΩΤΕΡΙΚΟΥ 23% | 23 | ΦΠΑ 23% | 23 | <input type="checkbox"/> |
| ΕΣΩΤ 6,5% | ΕΞΩΤ 6,5% | 6,5 | ΦΠΑ 6,5% | 6,5 | <input type="checkbox"/> |
| ΕΣ ΑΠΑΛΛΑΓ | ΕΣΩΤΕΡΙΚΟΥ ΑΠΑΛΛΑΣΟΜΕΝΟΣ | 0 | ΑΝΕΥ | 0 | <input type="checkbox"/> |
| ΕΣ ΚΑΝ | ΕΣΩΤΕΡΙΚΟΥ ΚΑΝΟΝΙΚΟΣ 23% | 23 | ΦΠΑ 23% | 23 | <input type="checkbox"/> |
| ΕΣ ΚΑΝ 0% | ΕΣ ΚΑΝ 0% | 0 | ΑΝΕΥ | 0 | <input type="checkbox"/> |
| ΕΣ ΚΑΝ 6,5% | ΕΣΩΤΕΡΙΚΟΥ 6,5% | 6,5 | ΦΠΑ 6,5% | 6,5 | <input type="checkbox"/> |
| ΕΣ ΜΕΙΩ | ΕΣΩΤΕΡΙΚΟΥ ΜΕΙΩΜΕΝΟΣ 16% | 16 | ΦΠΑ 16% | 16 | <input type="checkbox"/> |
| | | ... | ... | ... | <input type="checkbox"/> |

'Κινήσεις Συναλλασσόμενων'

Στη συγκεκριμένη οθόνη ορίζονται οι πιθανές κινήσεις συναλλασσομένων ώστε να χρησιμοποιηθούν στις παραμετροποιήσεις των παραστατικών.

| Κωδικός | Περιγραφή | Χρέωση/Πίστωση | Χρέωση/Πί... |
|---------|------------------------------------|----------------|--------------|
| 01 | Πίστωση προμηθευτή αξιακή θετικά | Πίστωση | Πίστωση |
| 02 | Πίστωση προμηθευτή αξιακή αρνητικά | Πίστωση | Πίστωση |
| 03 | Χρέωση προμηθευτή αξιακή θετικά | Χρέωση | Χρέωση |
| 04 | Χρέωση προμηθευτή αξιακή αρνητικά | Χρέωση | Χρέωση |
| 05 | Πίστωση πελάτη αξιακή θετικά | Πίστωση | Πίστωση |
| 06 | Πίστωση πελάτη αξιακή αρνητικά | Πίστωση | Πίστωση |
| 07 | Χρέωση πελάτη αξιακή θετικά | Χρέωση | Χρέωση |
| 08 | Χρέωση πελάτη αξιακή αρνητικά | Χρέωση | Χρέωση |

Κωδικός: 07

Περιγραφή: Χρέωση πελάτη αξιακή θετικά

Ενημέρωση Λογιστηρίου

Ενημέρωση Λογαριασμού Συναλλασσομένου

Πρόσημο Λογιστήριο: θετικά

Χρέωση/Πίστωση Λογιστήριο: χρέωση

Ενημέρωση Εμπορικού

Πρόσημο στο εμπορικό: θετικά

Χρέωση/Πίστωση στο εμπορικό: χρέωση

Τιμή 'Κωδικός': στο συγκεκριμένο πεδίο ορίζετε το κωδικό κίνησης συναλλασσόμενου

Τιμή 'Περιγραφή': στο συγκεκριμένο πεδίο ορίζετε τη περιγραφή της κίνησης συναλλασσόμενου

Ενημέρωση Λογιστηρίου

Ενημέρωση Λογαριασμού Συναλλασσομένου

Τιμή 'Πρόσημο Λογιστήριο': στο συγκεκριμένο πεδίο ορίζετε το πρόσημο με το οποίο θα ενημερωθεί στην αυτόματη γέφυρα με το λογιστήριο ο λογαριασμός του είδους

Τιμή 'Χρέωση/Πίστωση Λογιστήριο': στο συγκεκριμένο πεδίο ορίζετε τη φύση της κίνησης (χρέωση ή πίστωση) στο Λογιστικό Κύκλωμα

Ενημέρωση Εμπορικού

Τιμή 'Πρόσημο στο Εμπορικό': στο συγκεκριμένο πεδίο ορίζετε το πρόσημο με το οποίο θα ενημερωθεί ο συναλλασσόμενος στη καρτέλα κίνησης του

Τιμή 'Χρέωση/Πίστωση στο Εμπορικό': στο συγκεκριμένο πεδίο ορίζετε τη φύση της κίνησης (χρέωση ή πίστωση) στο Εμπορικό Κύκλωμα

9.1.7 9.1.7ΕΚΤΥΠΩΣΕΙΣ ΠΕΛΑΤΩΝ

Οι εκτυπώσεις των πελατών δεν περιορίζονται μόνο στις συμβατικές εκτυπώσεις που προβλέπονται άλλωστε και από την Ελληνική νομοθεσία (καρτέλα - ισοζύγια), αλλά επιπρόσθετα υπάρχει και μία

άλλη πληθώρα αναφορών (ANALYSIS REPORTS)

Από τα reports καρτέλα / ισοζύγιο των πελατών μπορούμε να αντλήσουμε όλες τις κινήσεις που έχουν ενημερώσει τους πελάτες από οποιοδήποτε κύκλωμα του συστήματος (Λογιστήριο & Εμπορικό Κύκλωμα). Δίνεται λοιπόν η δυνατότητα της λεπτομερούς παρακολούθησης των πελατών και των κινήσεων τους. Για να αντλήσετε τα στοιχεία που επιθυμείτε πρέπει να ορίσετε κατάλληλες παραμέτρους.

Καρτέλα πελάτη

| Παράμετροι | Αποθηκευμένες Παραμετροποιήσεις |
|------------------------------|-------------------------------------|
| Εταιρεία | Ace-Hellas |
| Υποκατάστημα | |
| Αρχή Περιόδου | 1/1/2013 |
| Από ημ/νια | 1/1/2013 |
| Εως Ημ/νια | 31/12/2013 |
| Πελάτης | ... |
| Ομάδα Συναλλασσόμενου | ... |
| Σύνολο Προηγούμενων Περιόδων | <input checked="" type="checkbox"/> |
| Εμφάνιση παραμέτρων | <input type="checkbox"/> |
| Μοντέλο Κέντρου Κόστους | ... |
| Ομάδα Κέντρου Κόστους | ... |
| Κέντρο Κόστους | ... |
| Οριζόντια Κωστολόγηση | [Η τιμή επεξεργασίας είναι κενή] |
| Έργο | ... |
| Ομαδοποίηση ανά έργο | <input type="checkbox"/> |

Στο συγκεκριμένο report μπορείτε να ορίσετε παραμέτρους (ημερομηνιακό διάστημα, μεμονωμένο ή σύνολο πελατών, σύνολο προηγούμενων περιόδων κ.λ.π.). συμπληρωματικά μπορείτε να έχετε πλήθος αποθηκευμένων παραμετροποιήσεων ώστε να μη χρειάζεται κάθε φορά να ορίζετε παραμέτρους, δηλαδή:

Παράμετροι Εκτυπωτικού - Καρτέλα Πελάτη

Παράμετροι Αποθηκευμένες Παραμετροποιήσεις

Σύρτετε μία στήλη εδώ για να ομαδοποιήσετε κατά αυτήν τη στήλη

| Περιγραφή | Προεπιλεγμένη Τιμή |
|-----------|--------------------|
| ▶ 2012 | ☑ |

Διαγραφή Αποθήκευση Παραμέτρων

Προεπισκόπηση Εκτύπωση Ακύρωση

Η τελική απεικόνιση του report θα μπορούσε να έχει ως εξής:

Καρτέλα πελάτη

ACE-Hellas
ΑΙΓΑΙΟΥ ΠΕΛΛΑΓΟΥΣ Ε
153 41 210606800
ΔΟΥ ΑΘΗΝΩΝ 64Ε
ΑΦΜ 094187474

22. Δεκέμβριος 2013
Σελίδα 1 / 1

Κωδικός Πελάτη 3-000024
Πελάτης ACE-HELLAS AE
ΑΦΜ 094187474

Προεβλεπόμενα Σύνολα
Χρέωση 0.00 Πίστωση 0.00 Υπόλοιπο 0.00

Σύνολο Προηγούμενων Περιόδων

| Ημερομηνία | Αριθμ. Παραστατικού | Σειρά Παραστατικού | Τύπος Παραστατικού | Σχόλιο | Κίνηση Περιόδου | | Προεβλεπόμενα Σύνολα | | Υπόλοιπο | |
|-----------------------------|---------------------|--------------------|--------------------|--------|-----------------|---------|----------------------|---------|----------|---------|
| | | | | | Χρέωση | Πίστωση | Χρέωση | Πίστωση | Χρέωση | Πίστωση |
| 05/01/13 | ΤΔΑ Α1 012969 | ΤΔΑ_ΠΩΛΣΚ | ΤΔΑ_ΠΩΛ (ΑΥΤΣΕ) | | 90.49 | 90.49 | 90.49 | 90.49 | 0.00 | 0.00 |
| 19/01/13 | ΤΔΑ Α1 012967 | ΤΔΑ_ΠΩΛΣΚ | ΤΔΑ_ΠΩΛ (ΑΥΤΣΕ) | | 74.58 | 74.58 | 165.07 | 165.07 | 0.00 | 0.00 |
| 21/01/13 | ΤΔΑ Α1 013007 | ΤΔΑ_ΠΩΛΣΚ | ΤΔΑ_ΠΩΛ | | 14.97 | 14.97 | 180.04 | 180.04 | 0.00 | 0.00 |
| 22/01/13 | ΤΔΑ Α1 013013 | ΤΔΑ_ΠΩΛΣΚ | ΤΔΑ_ΠΩΛ (ΑΥΤΣΕ) | | 62.26 | 62.26 | 232.30 | 232.30 | 0.00 | 0.00 |
| 15/02/13 | ΤΔΑ Α1 013030 | ΤΔΑ_ΠΩΛΣΚ | ΤΔΑ_ΠΩΛ (ΑΥΤΣΕ) | | 104.60 | 104.60 | 336.90 | 336.90 | 0.00 | 0.00 |
| 20/02/13 | ΤΔΑ Α1 013035 | ΤΔΑ_ΠΩΛΣΚ | ΤΔΑ_ΠΩΛ (ΑΥΤΣΕ) | | 157.66 | 157.66 | 494.56 | 494.56 | 0.00 | 0.00 |
| 21/02/13 | ΤΔΑ Α1 013037 | ΤΔΑ_ΠΩΛΣΚ | ΤΔΑ_ΠΩΛ (ΑΥΤΣΕ) | | 271.26 | 271.26 | 766.01 | 766.01 | 0.00 | 0.00 |
| 25/02/13 | ΤΔΑ 01 014198 | ΤΔΑ_ΠΩΛ1Κ | ΤΔΑ_ΠΩΛ (ΑΥΤΣΕ) | | 13.85 | 13.85 | 779.86 | 779.86 | 0.00 | 0.00 |
| 27/03/13 | ΤΔΑ Α1 013065 | ΤΔΑ_ΠΩΛΣΚ | ΤΔΑ_ΠΩΛ (ΑΥΤΣΕ) | | 84.64 | 84.64 | 864.50 | 864.50 | 0.00 | 0.00 |
| 02/04/13 | ΤΔΑ 01 014194 | ΤΔΑ_ΠΩΛ1Κ | ΤΔΑ_ΠΩΛ (ΑΥΤΣΕ) | | 53.85 | 53.85 | 918.35 | 918.35 | 0.00 | 0.00 |
| Σύνολο Πελάτη ACE-HELLAS AE | | | | | 918.35 | 918.35 | 918.35 | 918.35 | 0.00 | 0.00 |
| Σύνολο | | | | | 918.35 | 918.35 | 918.35 | 918.35 | 0.00 | 0.00 |

Με διπλό κλικ πάνω σε οποιαδήποτε εγγραφή μπορείτε να δείτε την εγγραφή από την οποία προέκυψε το υπόλοιπο:

| Κατηγορία | Barcode | Κωδικός | Περιγραφή | Κανός | Ποσότητα | Τιμή | ΦΠΑ | Αξία ΦΠΑ | Καθαρή Αξία | Σύνολο(€) | Τόκος | Απόδοση (κωδ.) | Περιγραφή για την εκτύπωση |
|-----------|---------|-------------|-----------------------------|--------|----------|-------|-----|----------|-------------|-----------|-------|----------------|-----------------------------|
| Είδη | Q3962A | ΕΙΔΗ_042732 | HP TONER CLJ255x/28x YELLOW | Q3962A | 1 | 74,58 | 0 | 0,00 | 74,58 | 74,58 | 0,00 | ΕΜΠΟΡΕΥΜΑΤ | HP TONER CLJ255x/28x YELLOW |

Ισοζύγιο πελάτη

| Παράμετροι | Αποθηκευμένες Παραμετροποιήσεις |
|---------------------------------------|---|
| Εταιρεία | Ace-Hellas |
| Υποκατάστημα | ... |
| Αρχή Περιόδου | 1/1/2013 |
| Από ημ/νια | 1/1/2013 |
| Εως Ημ/νια | 31/12/2013 |
| Πελάτης | 3-000024 |
| Ομάδα Πελάτη | ... |
| Ομάδα Συναλλασσόμενου | ... |
| Τύπος Εγγραφών | Κανονική, Ανοίγματος, Κλεισίματος, Γενικ... |
| Απογραφή | <input checked="" type="checkbox"/> |
| Σύνολα Προηγούμενων Περιόδων | <input checked="" type="checkbox"/> |
| Εμφάνιση γραμμών με μηδενικά υπόλοιπα | <input type="checkbox"/> |

Προεπισκόπηση Εκτύπωση Ακύρωση

Στην οθόνη "Ισοζύγιο Πελατών" απεικονίζονται τα γενικά στοιχεία πελάτη και εταιρείας καθώς και οι ορισμένες ημερομηνίες. Επιπροσθέτως απεικονίζονται οι πελάτες με τις κινήσεις χρέωσης και πίστωσης της προηγούμενης περιόδου της ορισμένης περιόδου, τα σύνολα του έτους, τα υπόλοιπα τους και το συγκεντρωτικό υπόλοιπο. Στο κάτω μέρος της οθόνης διακρίνονται τα σύνολα των κινήσεων χρέωσης και πίστωσης των πελατών.

Στοιχεία Πελάτη: Στοιχεία Κλάδου, Τηλεφωνία... Αριθμ Πελάτη: 11000... Αριθμ Πελάτη: 11000... Στοιχεία Πελάτη... Στοιχεία Πελάτη... Στοιχεία Πελάτη... Στοιχεία Πελάτη... Στοιχεία Πελάτη... Στοιχεία Πελάτη... Στοιχεία Πελάτη... Στοιχεία Πελάτη... Στοιχεία Πελάτη... Στοιχεία Πελάτη...

ACE-Hellas
ΑΓΙΑΣ ΠΕΛΑΓΟΥΣ 6
153 41 2105058000
ΔΟΥ ΑΘΗΝΩΝ 94Ε
ΑΦΜ 094187474

Ισοζύγιο Πελάτη

22. Απρίλιος 2013
Σελίδα 1 / 99

| Κωδικός Πελάτη | Περιγραφή Πελάτη | ΑΦΜ | Απογραφή | | Σύνολο Προηγούμενων Περιόδων | | Κίνηση Περιόδου | | Προσδοκώσιμo Σύνολο | | Υπόλοιπο | | Υπόλοιπο |
|----------------|----------------------------------|-----------|----------|---------|------------------------------|---------|-----------------|----------|---------------------|----------|----------|----------|-----------|
| | | | Χρέωση | Πίστωση | Χρέωση | Πίστωση | Χρέωση | Πίστωση | Χρέωση | Πίστωση | Χρέωση | Πίστωση | |
| 3500002 | 11% ΕΒΡΟΠ.ΒΥΖΑΝΤΙΝΩΝ ΑΡΧΑΙΟΤΗΤ. | 090283816 | 0.00 | 0.00 | 0.00 | 0.00 | 283.77 | 128.77 | 283.77 | 128.77 | 128.00 | 0.00 | 128.00 |
| 3500003 | 11% ΣΚΟΠ.ΕΠΕΤΡ.ΔΗΜΟΥ ΧΑΛΚΙΔΟΥ | 090282370 | 0.00 | 0.00 | 0.00 | 0.00 | 1.429.00 | 0.00 | 1.429.00 | 0.00 | 1,429.00 | 0.00 | 1,429.00 |
| 3500004 | 13% ΕΒΡΟΠΕΙΑ ΒΥΖΑΝΤΙΝΩΝ ΑΡΧΑΙΟΤ. | 090283816 | 0.00 | 0.00 | 0.00 | 0.00 | 178.77 | 128.77 | 178.77 | 128.77 | 80.00 | 0.00 | 80.00 |
| 3500008 | 251 ΓΕΝΙΚΟ ΝΟΣΟΚΟΜΕΙΟ ΑΕΡΟΠΟΡ. | 090193025 | 0.00 | 0.00 | 0.00 | 0.00 | 0.00 | 0.00 | 0.00 | 0.00 | 0.00 | 0.00 | 0.00 |
| 3500008 | 2Μ ΜΗΚΑΝΟΡΓΑΝΩΣΗ ΒΕΝΕΚΙΩΝ ΕΡΓ. | 095474887 | 0.00 | 0.00 | 0.00 | 0.00 | 0.00 | 0.00 | 0.00 | 0.00 | 0.00 | 0.00 | 0.00 |
| 3500024 | ACE-HELLAS AE | 094187474 | 0.00 | 0.00 | 0.00 | 0.00 | 779.86 | 779.86 | 779.86 | 779.86 | 0.00 | 0.00 | 0.00 |
| 3500042 | ACTON SYNERGY AE | 094236007 | 0.00 | 0.00 | 0.00 | 0.00 | 12.99 | 12.99 | 12.99 | 12.99 | 0.00 | 0.00 | 0.00 |
| 3500087 | ALPHA DOMUS ATE | 099361273 | 0.00 | 0.00 | 0.00 | 0.00 | 0.00 | 664.20 | 0.00 | 664.20 | 0.00 | 664.20 | -664.20 |
| 3500113 | ASEA BROWN BOVERI AE | 094129822 | 0.00 | 0.00 | 0.00 | 0.00 | 0.00 | 3,591.80 | 0.00 | 3,591.80 | 0.00 | 3,591.80 | -3,591.80 |

Με διπλό κλικ πάνω σε οποιαδήποτε εγγραφή μπορείτε να δείτε τη καρτέλα του πελάτη και στη συνέχεια να δείτε την ίδια την εγγραφή.

Επιπρόσθετα, υπάρχει δυνατότητα ευέλικτης πλοήγησης και εμφάνισης πληροφοριών μέσω της καρτέλας του πελάτη, δηλαδή:

Γενικά | Τιμολόγηση | Διαθέσιμες | Σχόλια

Κωδικός Πελάτη: 3-004619 | Συνολική χρέωση: 12,862,14

Πελάτης: ΙΝΤΡΑΚΟΜ ΚΑΤΑΣΚΕΥΕΣ ΑΕ | Συνολική πίστωση: 7,975,38

Εναλ. Περιγραφή: | Υπόλοιπο: 4,886,76

ΑΦΜ: 094207780 | Πελάτης Εξωτερικού: | Εποφή: ΙΝΤΡΑΚΟΜ ΚΑΤΑΣΚΕΥΕΣ ΑΕ

ΔΟΥ: ΜΕΓ. ΕΠΙΧ/ΣΗ | Τραπεζικός λογαριασμός: | Παρατηρήσεις: |

Οδός: 19α ΧΛΜ Ν. ΟΔΟΥ ΠΑΙΔΑΓΩΓ-ΜΑΡΚΟΠΟΥΛΟΥ | Παρατηρήσεις: |

Τ.Κ.: 190 02 | Παρατηρήσεις: |

Πόλη: ΑΘΗΝΑ-ΠΑΙΔΑΓΩΓΙΑ | Παρατηρήσεις: |

Χώρα: Ελλάδα (ΕΥΡΩΠΑΪΚΗ ΕΝΩΣΗ) | Ενεργός:

Περιοχή: ΑΤΤΙΚΗ | Έλεγχος ΑΦΜ: |

Πωλητής: Μαρίαννα Μυραλίδου | MM

Στοιχεία Επικοινωνίας

Τηλέφωνο: 2106674700 | Οικονομική Κατάσταση: Άγνωστη

Τηλέφωνο 2: | Πιστοληπτική Ικανότητα: Άγνωστη

Κινητό: | Ικανοποίηση Πελάτη: Άγνωστη

Fax: 2106671672 | Πιστός Πελάτης: Άγνωστη

e-Mail: | Τύπος Μέλους: Silver

Ιστοσελίδα: |

Πρόσωπο Επαφής: |

Τύπος Εταιρείας: ΚΑΤΑΣΚ.ΤΕΧΝ.ΕΤ. |

Νομική μορφή: ... |

Διακριτικός τίτλος: |

Αποστολή ενημερωτικών email:

Στίγμα Χ: 23,86626

Στίγμα Υ: 37,94624

Μέσω της επιλογής 'Εκτυπώσεις' παρέχεται δυνατότητα διαφόρων συμβατικών και μη εκτυπώσεων:

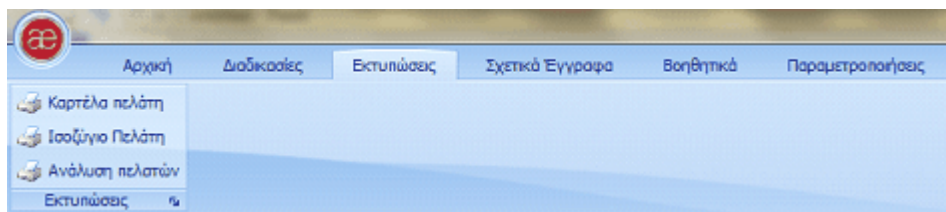

Μέσω της επιλογής 'Διαδικασίες' παρέχονται μέσω έμμεσων οθονών πληθώρα οικονομικών ενημερώσεων:

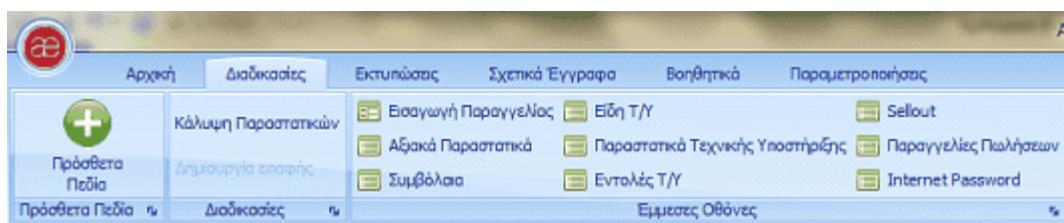

Κεφάλαιο

X

**10.ANALYSIS
REPORTS
ΠΕΛΑΤΩΝ**

10 10.ANALYSIS REPORTS ΠΕΛΑΤΩΝ

10.1 10.ANALYSIS REPORTS ΠΕΛΑΤΩΝ

Το συγκεκριμένο report αφορά άντληση πληροφορίας από το κύκλωμα των πελατών

ΑΝΑΛΥΣΗ ΠΕΛΑΤΩΝ

Ανάλυση πελατών

Αρχή Περιόδου: 1/1/2013 Σύνολο Προηγούμενης Περιόδου: Εταιρεία: ...

Από ημ/νια: 1/1/2013 Διάστημα: Ολόκληρη περίοδος Πελάτης: ...

Εως ημ/νια: 15/1/2013 Σύγκριση με προηγούμενα έτη: Παράμετροι: ShowColumnGrandTotals, ShowRowGrandTotals

Ανανέωση

| Περίοδος | Μήνας | Έτος | Περιγ. Ομάδας Πελάτη | Σχόλια | Υποσύστημα | Τύπος Περιόδου | Αφήστε τα πεδία κολωνών εδώ | | | |
|--------------|--------------------------------|----------------------|---|-------------------|---------------|----------------|-----------------------------|--|--|--|
| Χρέωση | Πίστωση | Υπόλοιπο | | | | | | | | |
| Κωδικός Π... | Περιγραφή Πελάτη | Ημ/νία Κατ... | Τύπος Παραστατικού | Αρίθμηση | Γενικό σύνολο | | | | | |
| | | | | | Χρέωση | Πίστωση | Υπόλοιπο | | | |
| 3-000024 | ACE-HELLAS ΑΕ | 8/1/2013 12:... | ΤΙΜΟΛΟΓΙΟ - Δ. ΑΠΟΣΤΟΛΗΣ (ΑΥΤΟΠΑΡΑΔΟΣΗ) | ΤΔΑ Α 1.012989 | 90,49 € | 90,49 € | 0,00 € | | | |
| | | 10/1/2013 1... | ΤΙΜΟΛΟΓΙΟ - Δ. ΑΠΟΣΤΟΛΗΣ (ΑΥΤΟΠΑΡΑΔΟΣΗ) | ΤΔΑ Α 1.012997 | 74,58 € | 74,58 € | 0,00 € | | | |
| | ACE-HELLAS ΑΕ Σύνολο | | | | 165,07 € | 165,07 € | 0,00 € | | | |
| 3-000067 | ALPHA DOMUS ΑΤΕ | 7/1/2013 12:... | ΣΥ ΕΓΓΡΑΦΗ | | 0,00 € | 664,20 € | -664,20 € | | | |
| 3-000682 | MAMIDIOI ΣΕΤΟΙ ΑΕΕΠ | 15/1/2013 1... | ΠΡΟΚΑΤΑΒΟΛΗ ΠΑΡΑΓΓΕΛΙΑ | ΠΡΟΚ-ΠΑΡ_000363 | 0,00 € | 150,00 € | -150,00 € | | | |
| 3-000812 | PANSYSTEMS ΑΕ | 15/1/2013 1... | ΣΥ ΕΓΓΡΑΦΗ | | 0,00 € | 284,00 € | -284,00 € | | | |
| 3-001059 | VODAFONE-ΦΑΝΑΦΟΝ ΑΕΕΤ | 15/1/2013 1... | ΤΙΜΟΛΟΓΙΟ ΠΑΡΟΧΗΣ ΥΠΗΡΕΣΙΩΝ | ΠΠΥ 01.002470 | 240,51 € | 0,00 € | 240,51 € | | | |
| 3-001091 | ΕΙΔ. ΛΟΓ/ΣΜΟΣ ΚΟΙΝ. ΕΡ... | 5/1/2013 12:... | ΤΙΜΟΛΟΓΙΟ - Δ. ΑΠΟΣΤΟΛΗΣ | ΤΔΑ Θ2.000943 | 119,00 € | 119,00 € | 0,00 € | | | |
| 3-001234 | ΑΘΑΝΑΣΙΟΥ ΝΙΚΟΣ | 10/1/2013 1... | ΔΕΛΤΙΟ ΑΠΟΣΤΟΛΗΣ - ΤΙΜ ΠΑΡ ΥΠΗΡΕΣΙΩΝ | ΔΑΤΠΥ Α 1.011090 | 194,88 € | 0,00 € | 194,88 € | | | |
| 3-001307 | ΑΚΤΑ ΑΤΕ | 4/1/2013 12:... | ΠΑΡΑΛΑΒΗ ΕΠΙΤΑΓΗΣ | ΠΑΡΑΛΑΒΗ-000457 | 0,00 € | 1.512,90 € | -1.512,90 € | | | |
| 3-001379 | ΑΜΗ ΑΤΕΒΕ | 4/1/2013 12:... | ΠΑΡΑΛΑΒΗ ΕΠΙΤΑΓΗΣ | ΠΑΡΑΛΑΒΗ-000466 | 0,00 € | 706,02 € | -706,02 € | | | |
| 3-001401 | ΑΛΤΕΚ ΑΕ | 14/1/2013 1... | ΔΕΛΤΙΟ ΑΠΟΣΤΟΛΗΣ - ΤΙΜ ΠΑΡ ΥΠΗΡΕΣΙΩΝ | ΔΑΤΠΥ 01.001163 | 1.131,60 € | 0,00 € | 1.131,60 € | | | |
| | | 4/1/2013 12:00:00 ημ | ΕΤΩΡΙΟ ΤΙΜΟΛΟΓΙΟ ΕΚΠΤΩΣΗΣ | ΠΙΣΤΕΚ Α 1.000095 | 0,00 € | 265,68 € | -265,68 € | | | |
| | ΑΛΤΕΚ ΑΕ Σύνολο | | | | 1.131,60 € | 265,68 € | 865,92 € | | | |
| 3-001549 | ΑΝΔΡΕΑΔΗΣ - ΖΗΣΙΑΔΗΣ ΑΕ | 10/1/2013 1... | ΔΕΛΤΙΟ ΑΠΟΣΤΟΛΗΣ - ΤΙΜ ΠΑΡ ΥΠΗΡΕΣΙΩΝ | ΔΑΤΠΥ Α 1.011094 | 706,02 € | 0,00 € | 706,02 € | | | |
| | | 11/1/2013 1... | ΣΥ ΕΓΓΡΑΦΗ | | 0,00 € | 706,02 € | -706,02 € | | | |
| | ΑΝΔΡΕΑΔΗΣ - ΖΗΣΙΑΔΗΣ ΑΕ Σύνολο | | | | 706,02 € | 706,02 € | 0,00 € | | | |
| 3-001854 | ΑΣΤΡΟΦΟΣ ΑΕ | 10/1/2013 1... | ΔΕΛΤΙΟ ΑΠΟΣΤΟΛΗΣ - ΤΙΜ ΠΑΡ ΥΠΗΡΕΣΙΩΝ | ΔΑΤΠΥ Α 1.011089 | 442,80 € | 0,00 € | 442,80 € | | | |
| 3-001861 | ΑΣΤΡΑΓΕΛΛΟΣ ΙΩΑΝΝΗΣ | 4/1/2013 12:... | ΔΕΛΤΙΟ ΑΠΟΣΤΟΛΗΣ - ΤΙΜ ΠΑΡ ΥΠΗΡΕΣΙΩΝ | ΔΑΤΠΥ Α 1.011080 | 1.143,90 € | 1.143,90 € | 0,00 € | | | |

Με μία άλλη μορφή μπορείτε να δείτε μέσω αυτού του report τις κινήσεις των συναλλαγόμενων. Το είδος της αναφοράς δίνει τη δυνατότητα στο χρήστη να προσθέσει ενδεχόμενα στήλες ή να μορφοποιήσει διαφορετικά την απεικόνιση της εκτύπωσης:

Ανάλυση πελατών

Αρχή Περιόδου: 1/1/2013 Σύνολο Προηγούμενης Περιόδου: Εταιρεία: ...

Από ημ/νια: 1/1/2013 Διάστημα: Ολόκληρη περίοδος Πελάτης: ...

Εως ημ/νια: 15/1/2013 Σύγκριση με προηγούμενα έτη: Παράμετροι: ShowColumnGrandTotals, ShowRowGrandTotals

Ανανέωση

| Περίοδος | Μήνας | Έτος | Περιγ. Ομάδας Πελάτη | Σχόλια | Υποσύστημα | Τύπος Περιόδου | Αφήστε τα πεδία κολωνών εδώ | | | |
|--------------|--------------------------------|---------------|----------------------|----------|---------------|----------------|-----------------------------|--|--|--|
| Χρέωση | Πίστωση | Υπόλοιπο | | | | | | | | |
| Κωδικός Π... | Περιγραφή Πελάτη | Ημ/νία Κατ... | Τύπος Παραστατικού | Αρίθμηση | Γενικό σύνολο | | | | | |
| | | | | | Χρέωση | Πίστωση | Υπόλοιπο | | | |
| 3-000024 | ACE-HELLAS ΑΕ | | | | 165,07 € | 165,07 € | 0,00 € | | | |
| 3-000067 | ALPHA DOMUS ΑΤΕ | | | | 0,00 € | 664,20 € | -664,20 € | | | |
| 3-000682 | MAMIDIOI ΣΕΤΟΙ ΑΕΕΠ | | | | 0,00 € | 150,00 € | -150,00 € | | | |
| 3-000812 | PANSYSTEMS ΑΕ | | | | 0,00 € | 284,00 € | -284,00 € | | | |
| 3-001059 | VODAFONE-ΦΑΝΑΦΟΝ ΑΕΕΤ | | | | 240,51 € | 0,00 € | 240,51 € | | | |
| 3-001091 | ΕΙΔ. ΛΟΓ/ΣΜΟΣ ΚΟΙΝ. ΕΡΕΥΝ. ΑΠΘ | | | | 119,00 € | 119,00 € | 0,00 € | | | |
| 3-001234 | ΑΘΑΝΑΣΙΟΥ ΝΙΚΟΣ | | | | 194,88 € | 0,00 € | 194,88 € | | | |
| 3-001307 | ΑΚΤΑ ΑΤΕ | | | | 0,00 € | 1.512,90 € | -1.512,90 € | | | |
| 3-001379 | ΑΜΗ ΑΤΕΒΕ | | | | 0,00 € | 706,02 € | -706,02 € | | | |
| 3-001401 | ΑΛΤΕΚ ΑΕ | | | | 1.131,60 € | 265,68 € | 865,92 € | | | |
| 3-001549 | ΑΝΔΡΕΑΔΗΣ - ΖΗΣΙΑΔΗΣ ΑΕ | | | | 706,02 € | 706,02 € | 0,00 € | | | |
| 3-001854 | ΑΣΤΡΟΦΟΣ ΑΕ | | | | 442,80 € | 0,00 € | 442,80 € | | | |
| 3-001861 | ΑΣΤΡΑΓΕΛΛΟΣ ΙΩΑΝΝΗΣ | | | | 1.143,90 € | 1.143,90 € | 0,00 € | | | |

Με διπλό κλικ σε αξιακό πεδίο εμφανίζεται η εγγραφή/ές από την οποία προκύπτει το υπόλοιπο και μπορείτε να εισέλθετε και να τη δείτε (π.χ. για το πελάτη 3-000024):

Ανάλυση πελατών

Αρχή Περίοδου: 1/1/2013 Σύνολο Προηγούμενης Περίοδου: ... Εταιρία: ...
 Από ημ/νία: 1/1/2013 Διάστημα: Ολόκληρη περίοδος Πελάτης: ...
 Εως ημ/νία: 15/1/2013 Σύγκριση με προηγούμενα έτη: ... Παράμετροι: ShowColumnGrandTotals, ShowRowGrandTotals

Αναζήτηση

| Περίοδος | Μήνας | Έτος | Περιγ. Ουδός Πελάτη | Σύγλο | Υποσύστημα | Τύπος Περίοδου |
|--------------|---------------------------------|---------------|--------------------------------|----------|---------------|----------------|
| Χρέωση | Πίστωση | Υπόλοιπο | Αφαιρέστε τα κελία κολώνων εδώ | | | |
| Κωδικός Π... | Περιγραφή Πελάτη | Ημ/νία Κατ... | Τύπος Παραστατικού | Αριθμηση | Γενικό σύνολο | |
| 3-00024 | ACE-HELLAS AE | | | | 165,07 € | 165,07 € |
| 3-00067 | ALPHA DOMUS ATE | | | | 0,00 € | 664,20 € |
| 3-000682 | MAKIDON ΣΤΟΙΣ ΑΕΕΠ | | | | 0,00 € | 150,00 € |
| 3-000812 | PANSYSTEMS AE | | | | 0,00 € | 284,00 € |
| 3-001099 | VODAFONE PANAFOH AEEY | | | | 240,51 € | 0,00 € |
| 3-001091 | ESS. ΛΟΓΙΣΜΟΣ ΚΟΙΝΩ. ΕΡΕΥΝ. ΑΠΘ | | | | 119,00 € | 119,00 € |
| 3-001254 | ARGANASIOY NKOS | | | | 194,88 € | 0,00 € |
| 3-001307 | AKTA ATE | | | | 0,00 € | 1.512,90 € |
| 3-001379 | LANH ATEBE | | | | 0,00 € | 706,02 € |
| 3-001401 | LAITEK AE | | | | 1.131,60 € | 265,68 € |
| 3-001549 | ANDREASIS - ZΗΣΙΔΑΗΣ AE | | | | 706,02 € | 706,02 € |

Ανάλυση

Τίτλος: μία στήλη κλά για να ομαδοποιήσετε κατά στήλη τη στήλη

| Περίοδος | Μήνας | Έτος | Αρχή | Κωδικός | Περιγραφή | Ημ/νία | Πίστωση | Χρέωση | Υπόλοιπο | Περιγ. | Κωδικός | ENTR/STAT | Ομάδα ΦΠΑ | Περιγ. | Τύπος | Ομάδα | Αριθμηση |
|---------------|------------|------|----------|---------|--------------|-----------|---------|---------|----------|-----------|---------|-----------|-------------|--------|-------------|----------------|----------|
| 1/1/2013-1... | Ιανουάριος | 2013 | 1/1/2013 | 3-00024 | ACE-HELLA... | 8/1/2013 | 0,0000 | 90,4900 | 90,4900 | ΕΣΩΠΕΡΚΟΥ | ΑΥΤ-ΦΘ | | ΑΥΤΟΠΑΡΑ... | | ΑΥΤΟΠΑΡΑ... | ΤΣΑ Α.Ι.Ο.Ι... | |
| 1/1/2013-1... | Ιανουάριος | 2013 | 1/1/2013 | 3-00024 | ACE-HELLA... | 8/1/2013 | 90,4900 | 0,0000 | -90,4900 | ΕΣΩΠΕΡΚΟΥ | ΑΥΤ-ΦΘ | | ΑΥΤΟΠΑΡΑ... | | ΑΥΤΟΠΑΡΑ... | ΤΣΑ Α.Ι.Ο.Ι... | |
| 1/1/2013-1... | Ιανουάριος | 2013 | 1/1/2013 | 3-00024 | ACE-HELLA... | 10/1/2013 | 0,0000 | 74,5800 | 74,5800 | ΕΣΩΠΕΡΚΟΥ | ΑΥΤ-ΦΘ | | ΑΥΤΟΠΑΡΑ... | | ΑΥΤΟΠΑΡΑ... | ΤΣΑ Α.Ι.Ο.Ι... | |
| 1/1/2013-1... | Ιανουάριος | 2013 | 1/1/2013 | 3-00024 | ACE-HELLA... | 10/1/2013 | 74,5800 | 0,0000 | -74,5800 | ΕΣΩΠΕΡΚΟΥ | ΑΥΤ-ΦΘ | | ΑΥΤΟΠΑΡΑ... | | ΑΥΤΟΠΑΡΑ... | ΤΣΑ Α.Ι.Ο.Ι... | |

Σε κάθε περίπτωση μπορείτε το αποτέλεσμα της ανάλυσης να την απεικονίσετε σε πληθώρα αρχείων

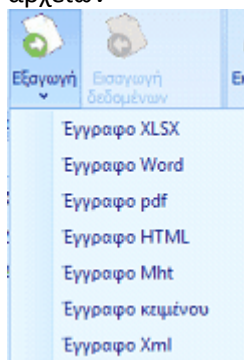

Θα απεικονιστεί μήνυμα για την πορεία ολοκλήρωσης του αρχείου

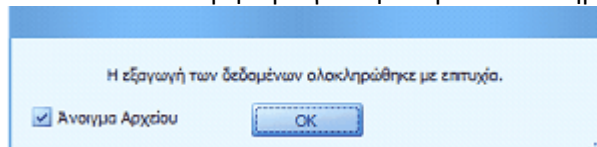

Έστω ότι το αρχείο το εξάγατε σε excel:

| 1 | A | B | C | D | E | F | | G | H |
|----|----------|--------------------------------|----------------|--|-------------------|-------------------------|--------------------------|---------------------------|---|
| | | | | | | Γενικό σύνολο Χρέωση | Γενικό σύνολο Πίστωση | Γενικό σύνολο Υπόλοιπο | |
| 2 | | | | | | | | | |
| 3 | 3-000024 | ACE-HELLAS AE | 8/1/2013 0:00 | ΤΙΜΟΛΟΓΙΟ - Δ.ΑΠΟΣΤΟΛΗΣ (ΑΥΤΟΠΑΡΑΔΟΣΗ) | ΤΔΑ Α.1.012989 | 90,49 € | 90,49 € | 0,00 € | |
| 4 | 3-000024 | ACE-HELLAS AE | 10/1/2013 0:00 | ΤΙΜΟΛΟΓΙΟ - Δ.ΑΠΟΣΤΟΛΗΣ (ΑΥΤΟΠΑΡΑΔΟΣΗ) | ΤΔΑ Α.1.012997 | 74,58 € | 74,58 € | 0,00 € | |
| 5 | 3-000024 | ACE-HELLAS AE Σύνολο | | | | 165,07 € | 165,07 € | 0,00 € | |
| 6 | 3-000067 | ALPHA DOMUS ATE | 7/1/2013 0:00 | ΣΥ ΕΓΓΡΑΦΗ | | 0,00 € | 664,20 € | -664,20 € | |
| 7 | 3-000682 | MAMIDOIL JETOIL AEEΠ | 15/1/2013 0:00 | ΠΡΟΚΑΤΑΒΟΛΗ ΠΑΡΑΓΓΕΛΙΑ | ΠΡΟΚ-ΠΑΡ_000363 | 0,00 € | 150,00 € | -150,00 € | |
| 8 | 3-000812 | PANSYSTEMS AE | 15/1/2013 0:00 | ΣΥ ΕΓΓΡΑΦΗ | | 0,00 € | 284,00 € | -284,00 € | |
| 9 | 3-001059 | VODAFONE-PANAFON AEEΤ | 15/1/2013 0:00 | ΤΙΜΟΛΟΓΙΟ ΠΑΡΟΧΗΣ ΥΠΗΡΕΣΙΩΝ | ΤΠΥ 01.002470 | 240,51 € | 0,00 € | 240,51 € | |
| 10 | 3-001091 | ΕΙΔ. ΛΟΓΙΣΜΟΣ ΚΟΝΔ. ΕΡΕΥΝ. ΑΠΘ | 5/1/2013 0:00 | ΤΙΜΟΛΟΓΙΟ - Δ.ΑΠΟΣΤΟΛΗΣ | ΤΔΑ Θ2.000943 | 119,00 € | 119,00 € | 0,00 € | |
| 11 | 3-001234 | ΑΘΑΝΑΣΙΟΥ ΝΙΚΟΣ | 10/1/2013 0:00 | ΔΕΛΤΙΟ ΑΠΟΣΤΟΛΗΣ - ΤΙΜ ΠΑΡ ΥΠΗΡΕΣΙΩΝ | ΔΑΤΠΥ Α.1.011090 | 194,88 € | 0,00 € | 194,88 € | |
| 12 | 3-001307 | ΑΚΤΑ ΑΤΕ | 4/1/2013 0:00 | ΠΑΡΑΛΑΒΗ ΕΠΙΤΑΓΗΣ | ΠΑΡΑΛΑΒΗ-000457 | 0,00 € | 1.512,90 € | -1.512,90 € | |
| 13 | 3-001379 | ΑΛΚΗ ΑΤΕΒΕ | 4/1/2013 0:00 | ΠΑΡΑΛΑΒΗ ΕΠΙΤΑΓΗΣ | ΠΑΡΑΛΑΒΗ-000466 | 0,00 € | 706,02 € | -706,02 € | |
| 14 | 3-001401 | ΑΛΤΕΚ ΑΕ | 14/1/2013 0:00 | ΔΕΛΤΙΟ ΑΠΟΣΤΟΛΗΣ - ΤΙΜ ΠΑΡ ΥΠΗΡΕΣΙΩΝ | ΔΑΤΠΥ 01.001163 | 1.131,60 € | 0,00 € | 1.131,60 € | |
| 15 | 3-001401 | ΑΛΤΕΚ ΑΕ | 15/1/2013 0:00 | ΠΙΣΤΩΤΙΚΟ ΤΙΜΟΛΟΓΙΟ ΕΚΠΤΩΣΗΣ | ΠΙΣΤΕΚ Α.1.000095 | 0,00 € | 265,68 € | -265,68 € | |
| 16 | 3-001401 | ΑΛΤΕΚ ΑΕ Σύνολο | | | | 1.131,60 € | 265,68 € | 865,92 € | |
| 17 | 3-001549 | ΑΝΔΡΕΑΔΗΣ - ΖΗΣΙΑΔΗΣ ΑΕ | 10/1/2013 0:00 | ΔΕΛΤΙΟ ΑΠΟΣΤΟΛΗΣ - ΤΙΜ ΠΑΡ ΥΠΗΡΕΣΙΩΝ | ΔΑΤΠΥ Α.1.011094 | 706,02 € | 0,00 € | 706,02 € | |
| 18 | 3-001549 | ΑΝΔΡΕΑΔΗΣ - ΖΗΣΙΑΔΗΣ ΑΕ | 11/1/2013 0:00 | ΣΥ ΕΓΓΡΑΦΗ | | 0,00 € | 706,02 € | -706,02 € | |
| 19 | 3-001549 | ΑΝΔΡΕΑΔΗΣ - ΖΗΣΙΑΔΗΣ ΑΕ Σύνολο | | | | 706,02 € | 706,02 € | 0,00 € | |
| 20 | 3-001854 | ΑΣΠΡΟΦΟΣ ΑΕ | 10/1/2013 0:00 | ΔΕΛΤΙΟ ΑΠΟΣΤΟΛΗΣ - ΤΙΜ ΠΑΡ ΥΠΗΡΕΣΙΩΝ | ΔΑΤΠΥ Α.1.011089 | 442,80 € | 0,00 € | 442,80 € | |
| 21 | 3-001861 | ΑΣΤΡΑΠΕΛΛΟΣ ΙΩΑΝΝΗΣ | 4/1/2013 0:00 | ΔΕΛΤΙΟ ΑΠΟΣΤΟΛΗΣ - ΤΙΜ ΠΑΡ ΥΠΗΡΕΣΙΩΝ | ΔΑΤΠΥ Α.1.011080 | 1.143,90 € | 1.143,90 € | 0,00 € | |

Κεφάλαιο

XI

11.ΚΥΚΛΩΜΑ ΠΩΛΗΣΕΩΝ

11 11.ΚΥΚΛΩΜΑ ΠΩΛΗΣΕΩΝ

11.1 11.1ΚΥΚΛΩΜΑ ΠΩΛΗΣΕΩΝ

11.1.1 11.1.1 ΤΥΠΟΙ ΠΑΡΑΣΤΑΤΙΚΩΝ ΠΩΛΗΣΕΩΝ

Σε αυτή τη φόρμα ορίζετε τους πιθανούς τύπους παραστατικών πωλήσεων (π.χ. Δελτία Αποστολής, Τιμολόγια κ.ο.κ.) και παραμετροποιείτε όλα τα πιθανά παραστατικά.

| Τύποι παραστατικών πωλήσεων | | | |
|--|----------|-------------------|---|
| Σύρτε μία στήλη εδώ για να ομαδοποιήσετε κατά αυτήν τη στήλη | | | |
| Εταιρεία (Κωδ.) | Τύπος | Κωδ. Παραστατικού | Περ. Παραστατικού |
| 01 | Πωλήσεις | ΤΔΑ-ΠΩΛ | ΤΙΜΟΛΟΓΙΟ - Δ.ΑΠΟΣΤΟΛΗΣ |
| 01 | Πωλήσεις | ΑΚ-ΤΔΑ-ΠΩΛ | ΑΚΥΡΩΤΙΚΟ ΤΙΜΟΛΟΓΙΟ - Δ.ΑΠΟΣΤΟΛΗΣ |
| 01 | Πωλήσεις | ΔΠΠ | ΔΕΛΤΙΟ ΠΟΣΟΤΙΚΗΣ ΠΑΡΑΛΑΒΗΣ |
| 01 | Πωλήσεις | ΠΤ-ΠΩΛ-ΕΠΙΣΤΡ | ΠΙΣΤΩΤΙΚΟ ΤΙΜΟΛΟΓΙΟ ΕΠΙΣΤΡΟΦΗΣ |
| 01 | Πωλήσεις | ΑΚ-ΠΤ-ΕΠΙΣΤΡ-ΠΩΛ | ΑΚΥΡΩΤΙΚΟ ΠΙΣΤΩΤΙΚΟ ΤΙΜΟΛΟΓΙΟ ΕΠΙΣΤΡΟΦΗΣ... |
| 01 | Πωλήσεις | ΑΚ - ΔΠΠ | ΑΚΥΡΩΤΙΚΟ ΔΕΛΤΙΟ ΠΟΣΟΤΙΚΗΣ ΠΑΡΑΛΑΒΗΣ |
| 01 | Πωλήσεις | ΔΑ | ΔΕΛΤΙΟ ΑΠΟΣΤΟΛΗΣ |
| 01 | Πωλήσεις | ΤΠ | ΤΙΜΟΛΟΓΙΟ ΠΩΛΗΣΗΣ |
| 01 | Πωλήσεις | ΑΚ - ΤΠ | ΑΚΥΡΩΤΙΚΟ ΤΙΜΟΛΟΓΙΟ ΠΩΛΗΣΗΣ |
| 01 | Πωλήσεις | ΠΤ-ΠΩΛ-ΕΚΠΤ | ΠΙΣΤΩΤΙΚΟ ΤΙΜΟΛΟΓΙΟ ΕΚΠΤΩΣΗΣ |
| 01 | Πωλήσεις | ΤΠΥ-Τ-ΠΩΛ-ΑΓ-ΔΑ | ΤΙΜ.ΠΑΡ.ΥΠΗΡ.-ΤΙΜΟΛ.(ΠΩΛ.ΑΓ.)-Δ.ΑΠΟΣΤΟΛΗΣ |
| 01 | Πωλήσεις | Α/Π - ACE | ΑΠΟΔΕΙΞΗ ΛΙΑΝΙΚΗΣ ΠΩΛΗΣΗΣ - ΔΑ |
| 01 | Πωλήσεις | ΔΑ-ΤΠΥ | ΔΕΛΤΙΟ ΑΠΟΣΤΟΛΗΣ - ΤΙΜ ΠΑΡ ΥΠΗΡΕΣΙΩΝ |

Στην ίδια οθόνη, με την επιλογή 'Νέα Εγγραφή' στο header της οθόνης καταχωρούμε νέο τύπο παραστατικού:

| Επεξεργασία Τύπου Παραστατικών | | | |
|--------------------------------|-------------------------|-----------------------|-------------------------------------|
| Βασικά Στοιχεία | | Επιπλέον Στοιχεία | |
| Εταιρεία | Ace-Hellas | Φόρμα Εκτύπωσης | Δικαιώματα χρηστών |
| Τύπος Παραστατικού | Πωλήσεις | Δικαιώματα ρόλων | |
| Κωδ. Παραστατικού | ΤΔΑ-ΠΩΛ | Ανάλυση Σε Κόστος | <input checked="" type="checkbox"/> |
| Περ. Παραστατικού | ΤΙΜΟΛΟΓΙΟ - Δ.ΑΠΟΣΤΟΛΗΣ | Θεωρημένο | <input checked="" type="checkbox"/> |
| Τύπος Εγγραφών | Κανονική | Επιστροφή | <input type="checkbox"/> |
| | | Ενεργό | <input checked="" type="checkbox"/> |
| | | Ενημερώσιμα Μ/Φ | <input checked="" type="checkbox"/> |
| | | Ενημερώσιμα Cash Flow | <input type="checkbox"/> |
| | | Ακυρωτικό | <input type="checkbox"/> |
| | | Πιστωτικό | <input type="checkbox"/> |
| | | Ενημερώσιμα Αξία | <input checked="" type="checkbox"/> |
| | | Ενημερώσιμα Ποσότητα | <input checked="" type="checkbox"/> |
| | | Επιστροφή Σερρακού | <input type="checkbox"/> |
| | | INTRASTAT | <input type="checkbox"/> |

| Κίνηση Παραστατικού | | | | |
|--|-------------------------------|--|----------------------------------|-------------|
| Σύρτε μία στήλη εδώ για να ομαδοποιήσετε κατά αυτήν τη στήλη | | | | |
| Τύπος | Κίνηση Παραστατικού (Κωδικός) | Κίνηση Παραστατικού (Περιγραφή) | Κίνηση Αξίας | Παραστατικό |
| Πελάτες | 07 | Χρέωση πελάτη οφθαλμ. θετικό | Καθαρή Αξία - Έκπτωση + Αξία ΦΠΑ | |
| Αποθήκη | 11 | Πίστωση αξίας και ποσότητας θετικό | Καθαρή Αξία - Έκπτωση + Αξία ΦΠΑ | |
| Ταμείο | 02 | Χρέωση ταμείου (Όψεως) | Αξία μετρητών | |
| Πελάτες | 05 | Πίστωση πελάτη οφθαλμ. θετικό | Αξία μετρητών | |
| Εσοδα/Έσοδα | 05 | Πίστωση εσόδων (με ΦΠΑ) | Καθαρή Αξία - Έκπτωση + Αξία ΦΠΑ | |
| Αποθήκη | 20 | Πίστωση αξίας και ποσότητας θετικό - Ανάλυσ... | Καθαρή Αξία - Έκπτωση + Αξία ΦΠΑ | |

Tab 'Βασικά Στοιχεία':

Τιμή 'Εταιρεία': το συγκεκριμένο πεδίο προτείνεται αυτόματα από το σύστημα σύμφωνα με την εταιρεία που έχετε εισέλθει στο πρόγραμμα.

Τιμή 'Τύπος Παραστατικού': επιλέγετε συγκεκριμένο τύπο κίνησης παραστατικού – εφόσον είστε στο κύκλωμα Πωλήσεις επιλέγετε τη τιμή 'Πωλήσεις' για να σας απεικονιστεί το παραστατικό στο menu των Πωλήσεων

Τιμή 'Κωδικός Παραστατικού': αναγράφετε τον κωδικό παραστατικού

Τιμή 'Περ. Παραστατικού': αναγράφετε τη περιγραφή του παραστατικού

Τιμή 'Τύπος Εγγραφών': ορίζετε τον τύπο της εγγραφής του είδους – στη περίπτωση της Αποθήκης πρόκειται για τύπο 'Κανονική'

Τιμή 'Ανάλυση Σε Κόστος': τσεκάρτε το συγκεκριμένο πεδίο εφόσον το παραστατικό θέλετε να

συμμετέχει στις εκτυπώσεις της κοστολόγησης

Τιμή 'Ενημερώνει ΜΥΦ': τσεκάρτε το συγκεκριμένο πεδίο εφόσον το παραστατικό ενημερώνει τις καταστάσεις της ΜΥΦ

Τιμή 'Ακυρωτικό': τσεκάρτε το συγκεκριμένο πεδίο εφόσον το παραστατικό είναι ακυρωτικό

Τιμή 'Πιστωτικό': τσεκάρτε το συγκεκριμένο πεδίο εφόσον το παραστατικό είναι πιστωτικό

Τιμή 'Παραστατικό Εξωτερικού': τσεκάρτε το συγκεκριμένο πεδίο εφόσον πρόκειται για παραστατικό εξωτερικού (Φάκελος Εισαγωγής)

Τιμή 'Θεωρημένο': τσεκάρτε το συγκεκριμένο πεδίο εφόσον το παραστατικό είναι θεωρημένο – δηλαδή εκδίδεται και περνάει από φορολογική σήμανση

Τιμή 'Μετρητοίς': τσεκάρτε το συγκεκριμένο πεδίο εφόσον το παραστατικό είναι μετρητοίς – δηλαδή ενημερώνεται και το κύκλωμα του ταμείου στη κίνηση

Τιμή 'Ενημερώνει Cash Flow': τσεκάρτε το συγκεκριμένο πεδίο εφόσον το παραστατικό ενημερώνει τον ταμειακό προγραμματισμό (CASH FLOW)

Τιμή 'Ενημερώνει Αξία': τσεκάρτε το συγκεκριμένο πεδίο για δύο λόγους – ο πρώτος είναι για λόγους εμφάνισης ή μη στη λειτουργία της αντιστοίχισης πληρωμών και εισπράξεων (καλύψεις OPEN ITEMS) και ο δεύτερος για λόγους ελέγχου (αν έχει επιλεγεί από το χρήστη το συγκεκριμένο πεδίο, το πρόγραμμα δεν επιτρέπει να καταχωρηθεί κίνηση είδους αν δεν έχει συμπληρωθεί πρώτα η αξία του)

Τιμή 'Ενημερώνει Ποσότητα': τσεκάρτε το συγκεκριμένο πεδίο μόνο στην περίπτωση που ο τύπος παραστατικού πρέπει να ενημερώσει ποσοτικά την αποθήκη

Τιμή 'Επιστροφή Σειριακού': τσεκάρτε το συγκεκριμένο πεδίο μόνο στην περίπτωση που ο τύπος παραστατικού επιστρέφει σειριακό στην αποθήκη

Τιμή 'INTRASTAT': τσεκάρτε το συγκεκριμένο πεδίο μόνο στην περίπτωση που ο τύπος παραστατικού πρέπει να ενημερώσει το αντίστοιχο gerort

Τιμή 'Ενεργό': τσεκάρτε το συγκεκριμένο πεδίο στην περίπτωση που ο τύπος παραστατικού πρέπει να εμφανίζεται για επιλογή στην καταχώρηση ενός παραστατικού

Στο επιμέρους tab 'Κίνηση Παραστατικού' ορίζετε την συγκεκριμένη κίνηση της Αποθήκης, δηλαδή πώς θα απεικονισθεί το είδος στα reports και πως θα ενημερωθεί το κύκλωμα της Αποθήκης.

Στο tab 'Σειρά Παραστατικού' ορίζετε την συγκεκριμένη σειρά που θα απεικονισθεί στα reports της Αποθήκης.

| Κίνηση Παραστατικού | Σειρά Παραστατικού | Μετασχηματιζόμενα Παραστατικά |
|--|--------------------------|---|
| Σύρτε μία στήλη εδώ για να ομαδοποιήσετε κατά αυτήν τη στήλη | | |
| Σειρά Παραστατικού (Κωδικός Σειράς) | | Σειρά Παραστατικού (Περιγραφή Σειράς) |
| <input type="checkbox"/> | <input type="checkbox"/> | <input type="checkbox"/> |
| <input checked="" type="checkbox"/> ΧΕΙΡ-ΣΕΙΡ | <input type="checkbox"/> | <input type="checkbox"/> ΧΕΙΡΟΓΡΑΦΗ ΣΕΙΡΑ |
| <input type="checkbox"/> ... | <input type="checkbox"/> | <input type="checkbox"/> ... |

Στο tab 'Μετασχηματιζόμενα Παραστατικά' ορίζετε τα παραστατικά στα οποία μπορεί να μετασχηματιστεί το πρωτογενές παραστατικό σας

| Κίνηση Παραστατικού | Σειρά Παραστατικού | Μετασχηματιζόμενα Παραστατικά |
|--|---|---|
| Σύρτε μία στήλη εδώ για να ομαδοποιήσετε κατά αυτήν τη στήλη | | |
| Κωδ. Εταιρείας | Μετασχηματιζόμενο Παραστατικό (Κωδ. Παραστατικού) | Μετασχηματιζόμενο Παραστατικό (Περ. Παραστατικού) |
| <input type="checkbox"/> | <input type="checkbox"/> | <input type="checkbox"/> |
| <input type="checkbox"/> | <input type="checkbox"/> ... | <input type="checkbox"/> ... |

Tab 'Επιπλέον Στοιχεία':

Σε αυτή τη φόρμα ορίζετε παραμέτρους που αφορούν τη κοστολόγηση

Τιμή 'Νούμερο Ισοζυγίου': στο συγκεκριμένο πεδίο ορίζετε το νούμερο ισοζυγίου της εγγραφής που θα προκύψει από το παραστατικό - η συγκεκριμένη παραμετροποίηση αφορά φιλτράρισμα των λογιστικών εγγραφών

Τιμή 'Οριζόντια Κοστολόγηση': στο συγκεκριμένο πεδίο ορίζετε το τύπο της οριζόντιας κοστολόγησης

Τιμή 'Μοντέλο Κέντρου Κόστους': στο συγκεκριμένο πεδίο ορίζετε το μοντέλο κέντρου κόστους της κοστολόγησης

Τιμή 'Σχόλια Παραστατικού': στο συγκεκριμένο πεδίο ορίζετε κάποια σχόλια (πρόκειται για μη υποχρεωτικό πεδίο)

Τιμή 'Μέθοδος Επιμερισμού Επιβάρυνσης': στο συγκεκριμένο πεδίο ορίζετε τον τρόπο με τον οποίο θα επιμεριστεί η επιβάρυνση που φέρει ένα παραστατικό

Τιμή 'Ενημερώνει Βιβλίο Κοστολογίου': στο συγκεκριμένο πεδίο ορίζετε αν το παραστατικό θα εμφανίζεται στο αντίστοιχο report

Tab 'Φόρμα Εκτύπωσης':

Σε αυτή τη φόρμα ορίζετε παραμέτρους εκτύπωσης του παραστατικού

Τιμή 'Ενέργεια Μετά την Αποθήκευση': στο συγκεκριμένο πεδίο ορίζετε τη κίνηση που θα ακολουθήσει το παραστατικό μετά την αποθήκευση (π.χ. τίποτα, προεπισκόπηση, εκτύπωση)

Τιμή 'Φόρμα Εκτύπωσης': στο συγκεκριμένο πεδίο ορίζετε τη φόρμα εκτύπωσης του παραστατικού (π.χ. SB_Header, SB_Header κ.ο.κ.)

Tab 'Δικαιώματα χρηστών':

Εδώ επιλέγονται οι χρήστες οι οποίοι θα μπορούν να καταχωρήσουν παραστατικά του συγκεκριμένου τύπου.

Tab 'Δικαιώματα ρόλων':

Εδώ επιλέγονται οι ρόλοι οι οποίοι θα μπορούν να καταχωρήσουν παραστατικά του συγκεκριμένου τύπου.

Κινήσεις Παραστατικών:

Σε αυτή τη φόρμα ορίζετε τους πιθανούς τύπους κινήσεων των παραστατικών αποθήκης και παραμετροποιείτε όλους τους πιθανούς τρόπους συμπεριφοράς των κινήσεων αυτών.

| Κωδικός | Περιγραφή | Ενημερώνει Αξία | Ενημερώνει Ποσότητα |
|---------|--|-------------------------------------|-------------------------------------|
| 11 | Πίστωση αξίας και ποσότητας θετικά | <input checked="" type="checkbox"/> | <input checked="" type="checkbox"/> |
| 20 | Πίστωση αξίας και ποσότητας θετικά - Ανάλυση Γραμμών | <input checked="" type="checkbox"/> | <input checked="" type="checkbox"/> |
| 12 | Πίστωση αξίας και ποσότητας αρνητικά (εκπτ) | <input checked="" type="checkbox"/> | <input checked="" type="checkbox"/> |
| 02 | Χρέωση ποσότητας θετικά | <input type="checkbox"/> | <input checked="" type="checkbox"/> |
| 03 | Χρέωση αξίας | <input checked="" type="checkbox"/> | <input type="checkbox"/> |
| 08 | Αρνητική χρέωση (αξία) | <input checked="" type="checkbox"/> | <input type="checkbox"/> |
| 17 | Χρέωση ποσότητας αρνητικά | <input type="checkbox"/> | <input checked="" type="checkbox"/> |
| 04 | Πίστωση ποσότητας θετικά | <input type="checkbox"/> | <input checked="" type="checkbox"/> |
| 14 | Πίστωση αξίας θετικά | <input checked="" type="checkbox"/> | <input type="checkbox"/> |
| 15 | Πίστωση αξίας αρνητικά | <input checked="" type="checkbox"/> | <input type="checkbox"/> |
| 16 | Πίστωση ποσότητας αρνητικά | <input type="checkbox"/> | <input checked="" type="checkbox"/> |
| 24 | Χρέωση θετικά αξία (ΦΕ) | <input checked="" type="checkbox"/> | <input type="checkbox"/> |
| 01 | Χρέωση θετικά αξία και ποσότητα | <input checked="" type="checkbox"/> | <input checked="" type="checkbox"/> |
| 21 | Χρέωση θετικά αξία και ποσότητα (ΦΕ) | <input checked="" type="checkbox"/> | <input checked="" type="checkbox"/> |
| 19 | Πίστωση αξίας και ποσότητας θετικά - διακίνηση | <input checked="" type="checkbox"/> | <input checked="" type="checkbox"/> |

Στην ίδια οθόνη, με την επιλογή 'Νέα Εγγραφή' στο header της οθόνης καταχωρούμε νέο τύπο κίνησης παραστατικού:

Κωδικός: 20
Περιγραφή: Πίστωση αξίας και ποσότητας θετικά - Ανάλυση Γραμμών

Ενημέρωση Λογιστηρίου

| Ενημέρωση Λογαριασμού Είδους | Ενημέρωση Λογαριασμού ΦΠΑ Είδους | Ενημέρωση Λογαριασμού Έκπτωσης Είδους | Ενημέρωση Λογαριασμού Πίστωσης Είδους |
|---|--|---|--|
| Πρόσμημο: θετικά Χρέωση/Πίστωση: πίστωση | Πρόσμημο: θετικά Χρέωση/Πίστωση: Πίστωση Ενημερώνει ΦΠΑ: <input checked="" type="checkbox"/> | Πρόσμημο: θετικά Χρέωση/Πίστωση: Χρέωση Ενημερώνει Εκπτώσεις: <input checked="" type="checkbox"/> | Πρόσμημο: Χρέωση/Πίστωση: Καμία Ενημερώνει Λογαριασμό Πίστωσης: <input type="checkbox"/> |
| Παρακράτηση Πρόσμημο: Χρέωση/Πίστωση: Καμία | Ανάλυση γραμμών: <input checked="" type="checkbox"/> | | |

Ενημέρωση Εμπορικού

Αποθήκη

Ενημέρωση Αποθήκης: Εξαγωγή
Πρόσμημο: θετικά
Χρέωση/Πίστωση: Πίστωση
Ενημερώνει Ποσότητα:
Ενημερώνει Αξία:

Τιμή 'Κωδικός': στο συγκεκριμένο πεδίο ορίζετε το κωδικό κίνησης αποθήκης

Τιμή 'Περιγραφή': στο συγκεκριμένο πεδίο ορίζετε τη περιγραφή της κίνησης αποθήκης

Ενημέρωση Λογιστηρίου

Ενημέρωση Λογαριασμού Είδους

Τιμή 'Πρόσμημο': στο συγκεκριμένο πεδίο ορίζετε το πρόσμημο με το οποίο θα ενημερωθεί στην

αυτόματη γέφυρα με το λογιστήριο ο λογαριασμός του είδους

Τιμή 'Χρέωση/Πίστωση': στο συγκεκριμένο πεδίο ορίζετε τη φύση της κίνησης (χρέωση ή πίστωση) στο Λογιστικό Κύκλωμα

Ενημέρωση Λογαριασμού ΦΠΑ Είδους

Τιμή 'Πρόσημο': στο συγκεκριμένο πεδίο ορίζετε το πρόσημο με το οποίο θα ενημερωθεί στην αυτόματη γέφυρα με το λογιστήριο ο λογαριασμός ΦΠΑ του είδους

Τιμή 'Χρέωση/Πίστωση': στο συγκεκριμένο πεδίο ορίζετε τη φύση της κίνησης (χρέωση ή πίστωση) στο Λογιστικό Κύκλωμα

Τιμή 'Ενημερώνει ΦΠΑ': στο συγκεκριμένο πεδίο επιβεβαιώνετε την ενημέρωση του ΦΠΑ (Περιοδική Δήλωση ΦΠΑ) στο Λογιστικό Κύκλωμα

Ενημέρωση Λογαριασμού Έκπτωσης Είδους

Τιμή 'Πρόσημο': στο συγκεκριμένο πεδίο ορίζετε το πρόσημο με το οποίο θα ενημερωθεί στην αυτόματη γέφυρα με το λογιστήριο ο λογαριασμός έκπτωσης του είδους

Τιμή 'Χρέωση/Πίστωση': στο συγκεκριμένο πεδίο ορίζετε τη φύση της κίνησης (χρέωση ή πίστωση) στο Λογιστικό Κύκλωμα

Τιμή 'Ενημερώνει Εκπτώσεις': στο συγκεκριμένο πεδίο επιβεβαιώνετε την ενημέρωση του λογαριασμού Εκπτώσεων στο Λογιστικό Κύκλωμα

Ενημέρωση Λογαριασμού Πίστωσης Είδους

Τιμή 'Πρόσημο': στο συγκεκριμένο πεδίο ορίζετε το πρόσημο με το οποίο θα ενημερωθεί στην αυτόματη γέφυρα με το λογιστήριο ο λογαριασμός πίστωσης του είδους

Τιμή 'Χρέωση/Πίστωση': στο συγκεκριμένο πεδίο ορίζετε τη φύση της κίνησης (χρέωση ή πίστωση) στο Λογιστικό Κύκλωμα

Τιμή 'Ενημερώνει Λογαριασμό Πίστωσης': στο συγκεκριμένο πεδίο επιβεβαιώνετε την ενημέρωση του λογαριασμού πιστώσεων στο Λογιστικό Κύκλωμα

Ενημέρωση Εμπορικού

Αποθήκη

Τιμή 'Ενημέρωση Αποθήκης': στο συγκεκριμένο πεδίο ορίζετε το τύπο της κίνησης (εισαγωγή για Αγορά ή εξαγωγή για Πώληση) της κίνησης του παραστατικού

Τιμή 'Πρόσημο': στο συγκεκριμένο πεδίο ορίζετε το πρόσημο με το οποίο θα ενημερωθεί το είδος στη καρτέλα κίνησης του

Τιμή 'Χρέωση/Πίστωση': στο συγκεκριμένο πεδίο ορίζετε τη φύση της κίνησης (χρέωση ή πίστωση) στο Εμπορικό Κύκλωμα

Τιμή 'Ενημερώνει Ποσότητα': στο συγκεκριμένο πεδίο επιβεβαιώνετε την ενημέρωση της ποσότητας του είδους στα reports του Εμπορικού Κυκλώματος

Τιμή 'Ενημερώνει Αξία': στο συγκεκριμένο πεδίο επιβεβαιώνετε την ενημέρωση της αξίας του είδους στα reports του Εμπορικού Κυκλώματος

11.2 11.2 ΠΑΡΑΣΤΑΤΙΚΑ ΠΩΛΗΣΕΩΝ (ΚΑΤΑΧΩΡΗΤΙΚΟ ΠΑΡΑΔΕΙΓΜΑ)

Σε αυτή τη φόρμα απεικονίζονται σε μορφή λίστας όλες οι προερχόμενες κινήσεις των παραστατικών πωλήσεων από το κύκλωμα των πωλήσεων και της Λιανικής. Στις επιμέρους στήλες μπορείτε με χρήση κριτηρίων να φιλτράρετε τις εγγραφές που επιθυμείτε να δείτε. Στην ίδια οθόνη, με την επιλογή 'Νέα Εγγραφή' στο header της οθόνης καταχωρούμε νέο παραστατικό πώλησης:

| Τύπος | Ημ/νια | Τύπος Παραστατικού | Αριθμ. | Πελάτης | Καθαρή Αξία |
|----------|----------|--------------------|---------------|----------|-------------|
| Πωλήσεις | 3/1/2012 | ΔΠΠ | ΔΠΠ Ε1.00... | 3-034016 | 20,32 |
| Πωλήσεις | 3/1/2012 | ΠΤ-ΠΩΛ-ΕΠΙΣΤΡ | ΠΙΣΤ Ε1.00... | 3-034016 | 20,32 |
| Πωλήσεις | 3/1/2012 | ΔΠΠ | ΔΠΠ Η1.00... | 3-034584 | 267,48 |
| Πωλήσεις | 3/1/2012 | ΔΑ | ΔΑ Ε1.000966 | 3-035722 | 535,77 |
| Πωλήσεις | 3/1/2012 | ΔΑ | ΔΑ Ε1.000967 | 3-044087 | 543,90 |
| Πωλήσεις | 3/1/2012 | ΔΠΠ | ΔΠΠ Η1.00... | 3-034016 | 20,32 |
| Πωλήσεις | 3/1/2012 | ΠΤ-ΠΩΛ-ΕΠΙΣΤΡ | ΠΙΣΤ Ε1.00... | 3-034016 | 20,32 |
| Πωλήσεις | 3/1/2012 | ΔΑ | ΔΑ Ε1.000968 | 3-035897 | 633,33 |
| Πωλήσεις | 3/1/2012 | ΔΠΠ | ΔΠΠ Ε1.00... | 3-034016 | 113,81 |
| Πωλήσεις | 3/1/2012 | ΠΤ-ΠΩΛ-ΕΠΙΣΤΡ | ΠΙΣΤ Ε1.00... | 3-034016 | 113,81 |
| Πωλήσεις | 3/1/2012 | ΔΠΠ | ΔΠΠ Η1.00... | 3-044650 | 0,00 |
| Πωλήσεις | 3/1/2012 | ΔΠΠ | ΔΠΠ Η1.00... | 3-034016 | 17,89 |
| Πωλήσεις | 3/1/2012 | ΠΤ-ΠΩΛ-ΕΠΙΣΤΡ | ΠΙΣΤ Ε1.00... | 3-034016 | 17,89 |
| Πωλήσεις | 3/1/2012 | ΔΠΠ | ΔΠΠ Η1.00... | 3-034016 | 20,32 |
| Πωλήσεις | 3/1/2012 | ΠΤ-ΠΩΛ-ΕΠΙΣΤΡ | ΠΙΣΤ Ε1.00... | 3-034016 | 20,32 |

Παρακάτω περιγράφεται η οθόνη καταχώρησης νέου παραστατικού πώλησης:

Βασικά Στοιχεία Επιπλέον Στοιχεία Τρόποι Πληρωμής

Ημ/νια καταχώρησης: 22/4/2013 Κεντρικό Αθήνα Πωλητής: ...

Εταιρεία: Ace-Hellas 01 Αποθήκη: ...

Τύπος Παραστατικού: ... Απολογία: ...

Παραστατικό: ... ACS αντικαταβολή:

Σειρά Παραστατικού: ... Αρίθμηση: ... Κέντρο Κόστους: ...

Πελάτης: ... Σχόλιο Ace: ...

ΑΦΜ: ...

Έκπτωση %: 0,00 % Έκπτωση: 0,00

Ισοτιμία 1 EUR = 0,00 EUR

Είδη Επιβαρύνσεις

| Κατηγορία | Σειριακός | Ποσότητα | Τιμή | Καθαρή Αξία | Έκπτωση | Έκπτωση % | Αξία ΦΠΑ | Συνολική Αξία | Απολογία |
|-----------|-----------|----------|------|-------------|---------|-----------|----------|---------------|----------|
| Είδη | ... | 1 | 0,00 | 0,00 | 0,00 | 0,00 % | 0,00 | 0,00 | |

Λόγω παραμετροποίησης, υπάρχουν κάποια πεδία που πρέπει να συμπληρωθούν υποχρεωτικά (π.χ. στο παράδειγμα μας χρωματίζονται με μπλε χρώμα), ενώ υπάρχουν και πεδία που προτείνονται χωρίς να χρειαστεί να επέμβει ο χρήστης (π.χ. αποθήκη εμπορευμάτων). Υπάρχουν τρία tabs στη καταχωρητική οθόνη των πωλήσεων:

Tab 'Βασικά Στοιχεία':

Τιμή 'Ημερομηνία καταχώρησης': το συγκεκριμένο πεδίο προτείνεται αυτόματα από το σύστημα

Τιμή 'Εταιρεία': το συγκεκριμένο πεδίο προτείνεται αυτόματα από το σύστημα σύμφωνα με την εταιρεία που έχετε εισέλθει στο πρόγραμμα

Τιμή 'Τύπος Παραστατικού': αναγράφεται τον κωδικό παραστατικού

Τιμή 'Παραστατικό': αυτόματα συμπληρώνεται η περιγραφή του παραστατικού με βάση τη τιμή που επιλέξατε στο τύπο παραστατικού

Τιμή 'Σειρά Παραστατικού': αυτόματα συμπληρώνεται η σειρά του παραστατικού με βάση τη τιμή που επιλέξατε στο τύπο παραστατικού

Τιμή 'Αρίθμηση': εφόσον το παραστατικό έχει θεωρημένη σειρά θα απεικονιστεί στο συγκεκριμένο πεδίο η αυτόματη αρίθμηση του. Εάν πρόκειται για χειρόγραφο παραστατικό πρέπει ο χρήστης να συμπληρώσει τη τιμή χειροκίνητα

Τιμή 'Πελάτης': επιλέγετε τον πελάτη της κίνησης του παραστατικού – στο διπλανό πεδίο απεικονίζεται ο κωδικός του πελάτη

Τιμή 'ΑΦΜ': αυτόματα συμπληρώνεται το ΑΦΜ του πελάτη με βάση τη τιμή που επιλέξατε στη τιμή 'Πελάτης'

Τιμή 'Εκπτώση %': το συγκεκριμένο πεδίο συμπληρώνεται εφόσον θέλετε να πραγματοποιήσετε μαζική ποσοστιαία έκπτωση στο σύνολο του παραστατικού

Τιμή 'Εκπτώση': το συγκεκριμένο πεδίο συμπληρώνεται εφόσον θέλετε να πραγματοποιήσετε μαζική αξιακή έκπτωση στο σύνολο του παραστατικού

Τιμή 'Πωλητής': ορίζεται ο πωλητής που πραγματοποίησε την πώληση

Τιμή 'Αποθήκη': προτείνεται (κατόπιν παραμετροποίησης) η αποθήκη του παραστατικού. Σε αντίθετη περίπτωση μπορείτε να επιλέξετε οποιοδήποτε αποθηκευτικό χώρο θέλετε

Τιμή 'Αιτιολογία': προτείνεται να καταχωρήσετε οποιοδήποτε λεκτικό ούτως ώστε να μπορεί να μπορεί ή όχι να εκτυπωθεί υπό προϋποθέσεις

Tab 'Επιπλέον Στοιχεία':

Τιμή 'Τρόπος Παράδοσης': συμπληρώνετε τον τρόπο παράδοσης

Τιμή 'Σκοπός Διακίνησης': συμπληρώνετε τον σκοπό διακίνησης (π.χ. πώλησης)

Τιμή 'Νόμισμα': προτείνεται η τιμή 'EUR'

Τιμή 'Χρήστης': αυτόματα συμπληρώνεται ο κωδικός χρήστη της εγγραφής

Τιμή 'Πρωτεύον Κλειδί': αυτόματα συμπληρώνεται το συγκεκριμένο πεδίο

Τιμή 'Κατάσταση Παραστατικού': κατά τη καταχώρηση του παραστατικού το status της κίνησης είναι 'κανονικό' – ωστόσο οι πιθανές καταστάσεις κάθε παραστατικού, ανεξαρτήτως αγοράς ή πώλησης, είναι οι κάτωθι:

Κανονικό – έχει καταχωρηθεί το παραστατικό χωρίς πρόβλημα

Ημιτελής – το παραστατικό έχει καταχωρηθεί χωρίς ενημερώσεις στα διάφορα κυκλώματα

Ακυρωμένο – το παραστατικό αφορά ακυρωτικό παραστατικό προγενέστερης εγγραφής

Μετασηματισμένο - το παραστατικό έχει μετασηματιστεί πλήρως

Μερικώς Μετασηματισμένο - το παραστατικό έχει μετασηματιστεί μερικώς

Προσχέδιο - το παραστατικό αφορά προσχέδιο καταχώρησης

Τιμή 'Εκτυπωμένο': εφόσον το παραστατικό έχει θεωρημένη σειρά και καταχωρηθεί, θα συμπληρωθεί αυτόματα το συγκεκριμένο πεδίο – υποδηλώνεται στο χρήστη ότι έχει πραγματοποιηθεί η θεωρημένη εκτύπωση του

Τιμή 'Μέθοδος Επιμερισμό Επιβάρυνσης': επιλέγετε συγκεκριμένο τύπο επιβάρυνσης (Κανένας, Ισομερώς ή Αναλογικά), ούτως ώστε να κατανοήσει το πρόγραμμα τον τρόπο επιμερισμού της επιβάρυνσης

Τιμή 'Χώρα': αυτόματα συμπληρώνεται ο κωδικός χώρας του πελάτη

Τιμή 'Υποκατάστημα': επιλέγετε το συγκεκριμένο πεδίο εφόσον θέλετε να επιλέξετε το 'Υποκατάστημα' του πελάτη

Τιμή 'Διεύθυνση Αποστολής': το συγκεκριμένο πεδίο συμπληρώνεται εφόσον η διεύθυνση αποστολής διαφέρει από αυτή που προτείνεται στη καρτέλα του πελάτη

Τιμή 'Πωλητής': επιλέγεται το συγκεκριμένο πεδίο για στατιστικούς λόγους (π.χ. μπορείτε να

εξάγετε reports που αφορούν τα παραστατικά πωλήσεων που έχουν πραγματοποιηθεί από συγκεκριμένο πωλητή)

Tab 'Τρόποι Πληρωμής':

Στο συγκεκριμένο tab προτείνεται ο τρόπος πληρωμής του πελάτη. Μπορείτε να αλλάξετε την προτεινόμενη τιμή και να ορίσετε ταμείο εάν βέβαια πρόκειται για ταμειακό τρόπο πληρωμής. Ωστόσο, οι ημέρες που παραμετροποιούνται στον εκάστοτε τρόπο πληρωμής ορίζουν και τη σωστή απεικόνιση των απαιτήσεων από το πελάτη. Οικονομική πληροφόρηση μπορείτε να λάβετε μέσω των καλύψεων εισπράξεων και της εκτύπωσης 'Ενηλικίωσης υπολοίπων'

Παράδειγμα παραστατικού πώλησης:

Εισαγωγή Παραστατικό Πωλήσεων

Βασικά Στοιχεία | Επιλεγμένα Στοιχεία | Τρόποι Πληρωμής

Ημ/νια καταχώρησης: 22/1/2013 Πωλητής: ANEY

Εταιρεία: Ace-Hellas 01 Αποθήκη: ΑΠΟΣ. ΕΤΟΙΜΩΝ

Τύπος Παραστατικού: ΤΙΜΟΛΟΓΙΟ - Δ.ΑΠΟΣΤΟΛΗΣ ΤΔΑ-ΠΩΛ Αιτιολογία: ANEY

Παραστατικό: ΤΔΑ-ΠΩΛ

Σειρά Παραστατικού: ΧΕΙΡ-ΣΕΙΡ Αρίθμηση:

Πελάτης: ANEY

ΑΦΜ: -

Έκπτωση %: 0,00 % Έκπτωση: 0,00

Ισομία 1 EUR = 0,00 EUR

| Είδη | Επιβαρύνσεις | | | | | | | | | | |
|-----------|--------------|-------------|-----------|----------|-----------|--------|-----|----------|-----------|-------------|----------|
| Κατηγορία | Σειριακός | Κωδικός | Αναζήτηση | Ποσότητα | Περιγραφή | Τιμή | ΦΠΑ | Αξία ΦΠΑ | Έκπτωση % | Καθαρή Αξία | Συνολική |
| Είδη | ... | ΣΚΥΡΟΔΕΜ... | | 1 | C 8/10 | 320,00 | 23% | 73,60 | 0,00 % | 320,00 | 393,60 |

Στο detail της καταχωρητικής οθόνης του παραστατικού ορίζετε τον τύπο κατηγορίας της καταχώρησης (πιθανές τιμές είναι τύπος 'Είδη' και 'Πάγια'). Επιλέγετε το κωδικό του είδους που θέλετε να κινήσετε και έρχεται προτεινόμενη η περιγραφή του είδους και η μοναδιαία ποσότητα κίνησης. Στη συνέχεια επιλέγετε από το πεδίο 'Σειριακός Αριθμός' το serial no του είδους που θα κινηθεί. Εμφανίζεται λίστα με τους μοναδικούς σειριακούς αριθμούς του είδους.

Εφόσον υπάρχει τιμοκατάλογος που συνδέει το πελάτη με το συγκεκριμένο είδος θα έρθει προτεινόμενη και η τιμή μονάδος του είδους. Σε κάθε περίπτωση ο κωδικός ΦΠΑ προτείνεται από τη καρτέλα του πελάτη (tab 'Τιμολόγηση', πεδίο 'ΟΜΑΔΑ ΦΠΑ ΣΥΝΑΛΛΑΣΣΟΜΕΝΟΥ') και έτσι υπολογίζεται αυτόματα η συνολική αξία του είδους (καθαρή αξία + αξία ΦΠΑ = συνολική αξία). Η αξία έκπτωσης του είδους, όποτε υπάρχει, αφαιρείται από τη καθαρή αξία ούτως ώστε να προστεθεί η αξία ΦΠΑ σε αυτή και να αποτελέσει τη συνολική αξία του είδους ($\text{καθαρή αξία} - \text{αξία έκπτωσης} + \text{αξία ΦΠΑ} = \text{συνολική αξία}$). Προκειμένου να αποφευχθούν οποιαδήποτε μηνύματα λάθους στην αυτόματη γέφυρα της λογιστικής εγγραφής έχει πραγματοποιηθεί συγκεκριμένη παραμετροποίηση ώστε να υπάρχει σωστή συνδεσμολογία τύπου είδους και πελάτη (π.χ. ομάδα είδους 'Εμπορεύματα' σε συνδυασμό ομάδα πελάτη 'Εσωτερικού' κινούν συγκεκριμένους λογαριασμούς λογιστικής).

Στο tab 'Επιβαρύνσεις' καταχωρείτε τις τυχόν επιβαρύνσεις που επιβαρύνουν την αξία των ειδών

| Είδη | Επιβαρύνσεις | | | | | | | | |
|------------|-----------------------|-------------------------|---------------------------|----------|-----------|---------|------|-------------|---------------|
| Υποσύστημα | Έσοδο/Έξοδο (Κωδικός) | Έσοδο/Έξοδο (Περιγραφή) | ΦΠΑ (Ποσοστό ΦΠΑ) | Αξία ΦΠΑ | Έκπτωση % | Έκπτωση | Ποσό | Καθαρή Αξία | Συνολική Αξία |
| Υ | Έξοδο | 64.00.00.000 | Εξόδο κινήσεως μεταφορ... | 23 | 23,00 | 0,00 % | 0,00 | 100,00 | 123,00 |

Στο detail της καταχωρητικής οθόνης της επιβάρυνσης ορίζετε τον τύπο εξόδου που θέλετε να

κινήσετε και έρχεται προτεινόμενη η περιγραφή του, το ποσοστό ΦΠΑ και ο λογαριασμός λογιστικής ΦΠΑ. Η αξία του εξόδου επιβαρύνει τη συνολική αξία του παραστατικού:

| | | | | | | | | | | |
|-------------|--------|----------|------|--------------|--------|---------------|------------|-------|---------------|--------|
| Καθαρή Αξία | 320,00 | Συνολική | 0,00 | Επιβαρύνσεις | 100,00 | labelControl1 | Σύνολο ΦΠΑ | 96,60 | Συνολική Αξία | 516,60 |
|-------------|--------|----------|------|--------------|--------|---------------|------------|-------|---------------|--------|

Δηλαδή στο παράδειγμα μας απεικονίζεται στη τελική γραμμή του παραστατικού η καθαρή αξία του παραστατικού, η αξία ΦΠΑ, το σύνολο επιβαρύνσεων και η Τελική Συνολική Αξία. Η καταχώρηση του συγκεκριμένου παραστατικού δημιουργεί κινήσεις στα κυκλώματα του Προμηθευτή, της Αποθήκης και του Λογιστηρίου. Μπορείτε να πληροφορηθείτε για αυτές τις ενημερώσεις από το tab 'Διαδικασίες'-'Παραγόμενα Παραστατικά'

| Διαδικασίες | Εκτυπώσεις | Σχετικά Έγγραφα | Βοηθητικά | Παραμετροποιήσεις |
|---------------------------|-------------------------------------|------------------------------------|-----------|------------------------------|
| Κίνηση Παραστατικού | Σύνδεση με παραστατικό | Ενημέρωση με τελευταία τιμή αγοράς | | Καλύμεις που έχει κάνει |
| Λογισμιασμός Παραστατικού | Ενημέρωση παραγόμενων παραστατικών | Εκτύπωση Dot Matrix | | Καλύμεις που του έχουν κάνει |
| Ενημέρωση Κόστους | Επανενημέρωση επιχειρησιακών τομέων | Επαναυπολογισμός επιβαρύνσεων | | Παραγόμενα Παραστατικά |

Η συγκεκριμένη επιλογή θα σας ενημερώσει για τα εξής:

| Κωδ. | Περ. | Ημ/νια | Κωδ. | Περ. | Κωδικός | Απολογία | Περιγραφή | Σε Υποσύστημα |
|------|------------|----------|---------|-------------|-----------|--------------------------|---------------|---------------|
| 01 | Ace-Hellas | 9/1/2012 | ΤΔΑ-ΠΩΛ | ΤΙΜΟΛΟΓΙ... | ΤΔΑ_ΠΩΛ2Κ | ΝΑ ΦΥΓΕΙ ΣΤΙΣ 09/01/2012 | ΤΙΜ. ΔΑ (Σ... | Πελάτες |
| 01 | Ace-Hellas | 9/1/2012 | ΤΔΑ-ΠΩΛ | ΤΙΜΟΛΟΓΙ... | ΤΔΑ_ΠΩΛ2Κ | ΝΑ ΦΥΓΕΙ ΣΤΙΣ 09/01/2012 | ΤΙΜ. ΔΑ (Σ... | Αποθήκη |
| 01 | Ace-Hellas | 9/1/2012 | ΤΔΑ-ΠΩΛ | ΤΔΑ ΠΩΛΗ... | ΤΔΑ_ΠΩΛ2Κ | ΝΑ ΦΥΓΕΙ ΣΤΙΣ 09/01/2012 | ΤΙΜ. ΔΑ (Σ... | Λογιστήριο |

Μπορείτε να εισέλθετε σε κάθε επιμέρους υποσύστηματος εγγραφή και να πληροφορηθείτε αναλυτικά για τις κινήσεις που έχουν πραγματοποιηθεί, δηλαδή:

Υποσύστημα 'Πελάτες'

| Τύπος | Πελάτης (Κωδικός Πελάτη) | Χρέωση | Πίστωση |
|----------|--------------------------|--------|---------|
| Πωλήσεις | 3-044726 | | 73,80 |
| | | | 0,00 |

Υποσύστημα 'Αποθήκη'

| Είδος (Κωδ. Είδους) | Ποσότητα | Χρέωση | Πίστωση |
|---------------------|----------|--------|---------|
| ΕΙΔΗ_031913 | | 1 | 0,00 |
| | | | 60,00 |

Υποσύστημα 'Λογιστήριο'

| Κατηγορία | Απολογία | Λογ.Λογιστικής | Περ. Λογαριασμού | Χρέωση | Πίστωση |
|------------|---------------------|----------------|-----------------------|--------|---------|
| Πελάτες | ΝΑ ΦΥΓΕΙ ΣΤΙΣ 09... | 30.00.01.00 | Πελάτες Εσωτερικού... | 73,80 | 0,00 |
| Λογιστήριο | ΠΩΛΗΣΗ ΑΝΤΑΛΛ... | 70.02.01.05 | ΧΟΝΔΡΙΚΕΣ ΠΩΛΗΣ... | 0,00 | 60,00 |
| Λογιστήριο | ΠΩΛΗΣΗ ΑΝΤΑΛΛ... | 54.00.70.23 | ΦΠΑ 23% ΠΩΛΗΣΕ... | 0,00 | 13,80 |

Κεφάλαιο

XII

**12.ΚΥΚΛΩΜΑ
ΠΡΟΜΗΘΕΥΤΩΝ**

12 12.ΚΥΚΛΩΜΑ ΠΡΟΜΗΘΕΥΤΩΝ

12.1 12.1ΚΥΚΛΩΜΑ ΠΡΟΜΗΘΕΥΤΩΝ

Με το module των προμηθευτών γίνεται η διαχείριση και η επεξεργασία των προμηθευτών της εταιρείας.

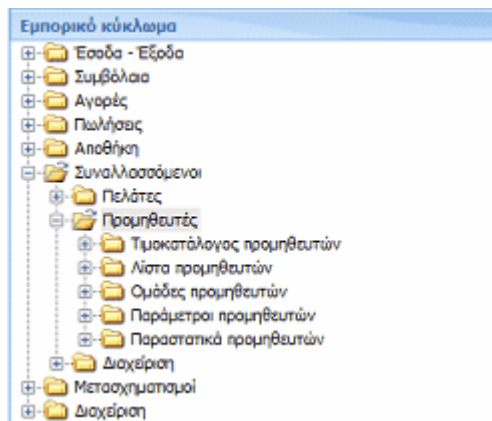

12.1.1 12.1.1ΤΙΜΟΚΑΤΑΛΟΓΟΣ ΠΡΟΜΗΘΕΥΤΩΝ

Τιμοκατάλογος προμηθευτών

Η συγκεκριμένη επιλογή απεικονίζει διαφορετικούς τιμοκατάλογους βάση ειδικών κριτηρίων και επιχειρηματικής πολιτικής (π.χ. εκπτώσεις).

| Εταιρεία | Κωδικός | Προμηθευτής | Ενεργός | Εκπτώση % | Ημερομηνία | Ημερομηνία |
|------------|----------|--------------------------------|-------------------------------------|-----------|------------|------------|
| | | | <input checked="" type="checkbox"/> | | | |
| Ace-Hellas | 5-000090 | PLANET INTERACTIVE AE | <input checked="" type="checkbox"/> | 0,00 % | 25/9/2012 | 1/1/2099 |
| Ace-Hellas | 5-000233 | SIERRASOFT SRL | <input checked="" type="checkbox"/> | 0,00 % | 25/9/2012 | 1/1/2099 |
| Ace-Hellas | 5-000247 | CONTEX A/S | <input checked="" type="checkbox"/> | 0,00 % | 25/9/2012 | 1/1/2099 |
| Ace-Hellas | 5-000271 | HP EUROPE BV-SPARE PARTS | <input checked="" type="checkbox"/> | 0,00 % | 25/9/2012 | 1/1/2099 |
| Ace-Hellas | 5-000553 | ΑΘΗΝΑΙΚΟΙ ΜΙΚΡΟΥΠΟΛΟΓΙΣΤΕΣ ΑΕ | <input checked="" type="checkbox"/> | 0,00 % | 25/9/2012 | 1/1/2099 |
| Ace-Hellas | 5-000711 | LABEL ΕΠΕ | <input checked="" type="checkbox"/> | 0,00 % | 25/9/2012 | 1/1/2099 |
| Ace-Hellas | 5-000785 | HEWLETT PACKARD HELLAS ΕΠΕ | <input checked="" type="checkbox"/> | 0,00 % | 25/9/2012 | 1/1/2099 |
| Ace-Hellas | 5-001125 | ΤΖΙΡΑΛΗΣ & ΣΥΝΕΡΓΑΤΕΣ ΑΕ | <input checked="" type="checkbox"/> | 0,00 % | 25/9/2012 | 1/1/2099 |
| Ace-Hellas | 5-001188 | ΠΛΑΙΣΙΟ COMPUTERS ΑΕΕ | <input checked="" type="checkbox"/> | 0,00 % | 25/9/2012 | 1/1/2099 |
| Ace-Hellas | 5-001205 | PANAFON - VODAFONE ΑΕΕΤ | <input checked="" type="checkbox"/> | 0,00 % | 25/9/2012 | 1/1/2099 |
| Ace-Hellas | 5-001262 | COSMOTE ΑΕ | <input checked="" type="checkbox"/> | 0,00 % | 25/9/2012 | 1/1/2099 |
| Ace-Hellas | 5-001275 | C.P.I ΑΕ | <input checked="" type="checkbox"/> | 0,00 % | 25/9/2012 | 1/1/2099 |
| Ace-Hellas | 5-001296 | ΑΝΟΔΟΣ ΑΕ | <input checked="" type="checkbox"/> | 0,00 % | 25/9/2012 | 1/1/2099 |
| Ace-Hellas | 5-001325 | ΙΑΣΩΝ ΠΛΗΡΟΦΟΡΙΚΗ ΑΕ | <input checked="" type="checkbox"/> | 0,00 % | 25/9/2012 | 1/1/2099 |
| Ace-Hellas | 5-002127 | OFFICE SOLUTIONS ΑΕΕ | <input checked="" type="checkbox"/> | 0,00 % | 25/9/2012 | 1/1/2099 |
| Ace-Hellas | 5-002180 | WESTNET DISTRIBUTION ΑΕ | <input checked="" type="checkbox"/> | 0,00 % | 25/9/2012 | 1/1/2099 |
| Ace-Hellas | 5-002239 | EXPRESS TERMINALS ΜΕΠΕ | <input checked="" type="checkbox"/> | 0,00 % | 25/9/2012 | 1/1/2099 |
| Ace-Hellas | 5-002293 | ENET SOLUTIONS-LOGICOM Α.Ε.Β.Ε | <input checked="" type="checkbox"/> | 0,00 % | 25/9/2012 | 1/1/2099 |
| Ace-Hellas | 5-002341 | IT CONCEPT SOFTWARE GMBH | <input checked="" type="checkbox"/> | 0,00 % | 25/9/2012 | 1/1/2099 |
| Ace-Hellas | 5-002374 | TELTONIKA UAB | <input checked="" type="checkbox"/> | 0,00 % | 25/9/2012 | 1/1/2099 |
| Ace-Hellas | 5-002603 | TECH4U ΑΕ | <input checked="" type="checkbox"/> | 0,00 % | 25/9/2012 | 1/1/2099 |
| Ace-Hellas | 5-002695 | UNIBRAIN ΑΕ | <input checked="" type="checkbox"/> | 0,00 % | 25/9/2012 | 1/1/2099 |
| Ace-Hellas | 5-002703 | ISQUARE ΑΕ | <input checked="" type="checkbox"/> | 0,00 % | 25/9/2012 | 1/1/2099 |
| Ace-Hellas | 5-002747 | INGRAM MICRO Distribution Gmbh | <input checked="" type="checkbox"/> | 0,00 % | 25/9/2012 | 1/1/2099 |
| Ace-Hellas | 5-002753 | ΝΙΚ.ΙΩΑΝ.ΛΑΙΟΣ ΑΕΒΕ | <input checked="" type="checkbox"/> | 0,00 % | 25/9/2012 | 1/1/2099 |
| Ace-Hellas | 5-002764 | TNS DISTRIBUTION | <input checked="" type="checkbox"/> | 0,00 % | 25/9/2012 | 1/1/2099 |
| Ace-Hellas | 5-002767 | ΚΡΗΤΙΚΟΣ Π. & ΣΙΑ Ε.Ε | <input checked="" type="checkbox"/> | 0,00 % | 25/9/2012 | 1/1/2099 |
| Ace-Hellas | 5-002769 | ΚΟΡΓΚΟΜ ΣΥΜΒΟΥΛΟΙ ΕΠΙΧΕΙΡ.ΜΕΠΕ | <input checked="" type="checkbox"/> | 0,00 % | 25/9/2012 | 1/1/2099 |
| Ace-Hellas | 5-002821 | INFOQUEST TECHNOLOGIES ΑΕΒΕ | <input checked="" type="checkbox"/> | 0,00 % | 25/9/2012 | 1/1/2099 |

Έλεγχος τιμών

Η συγκεκριμένη επιλογή αφορά την σύγκριση διαφορετικών τιμοκαταλόγων ανά είδος και προμηθευτή.

| Κωδ. Είδους | Περιγραφή Είδους | Barcode | Καθ. Κωδικός Είδους | Κωδικός Είδους Παραγωγού | Κατηγορία Προϊόντος |
|-------------|--|---------------|---------------------|--------------------------|---------------------|
| ΕΙΔΗ_052293 | Z3100 24 PREVENTIVE MAIN W/ MOD... | Q5669-67073 | Q5669-67073 | Q5669-67073 | W..76.. |
| ΕΙΔΗ_052292 | T1120/620 MAIN PCA 445V | CK834-67002 | CK834-67002 | CK834-67002 | W..76.. |
| ΕΙΔΗ_052291 | Beats URBeats - Matte Black | 0848447001576 | 0848447001576 | MON.HED..0086 | W.07.51.30.713 |
| ΕΙΔΗ_052289 | Z3100/Z2100 MAIN PCA W/PSU SV | Q6677-67014 | Q6677-67014 | Q6677-67014 | W..76.. |
| ΕΙΔΗ_052288 | Belkin WeMo Switch | 722868905814 | 722868905814 | F7C027EA | W.07.51.30.713 |
| ΕΙΔΗ_052287 | Mophie iPhone 5 Helium - Dark Metalic | 810472023755 | 810472023755 | MPIPH5-HEL-DMET | W.07.51.30.713 |
| ΕΙΔΗ_052286 | Samsung Original 2GB DDR3 1066 SO... | 1000000152722 | 1000000152722 | SAD204D31066G02 | W.07.51.30.713 |
| ΕΙΔΗ_052285 | ICEmemory 4GB DDR2-800 SODIMM | 8034075072756 | 8034075072756 | IMD200D2800G4 | W.07.51.30.713 |
| ΕΙΔΗ_052284 | T1120/620 MAIN PCA 445V | CK384-67002 | CK384-67002 | CK384-67002 | W.04..38. |
| ΕΙΔΗ_052283 | Crucial 4GB DDR3 10666 MT/s (PC3-8... | 649528762290 | 649528762290 | 649528762290 | W.07.51.30.713 |
| ΕΙΔΗ_052282 | Blitz Micro 2GB SO-DDR2-800 | 0236904564 | 0236904564 | 0236904564 | W.07.51.30.713 |
| ΕΙΔΗ_052281 | T520 RIGHT ROLL SUPPORT W/COVER | CQ890-67038 | CQ890-67038 | CQ890-67038 | W.04.76.38.413 |
| ΕΙΔΗ_052280 | SVC, AP/BT, 19,ETSI-EU | Z661-5867 | Z661-5867 | Z661-5867 | W.07.63.30.723 |
| ΕΙΔΗ_052279 | MNHMH KINGSTON DELL KTD-PE313E... | KTD-PE313E/4G | KTD-PE313E/4G | KTD-PE313E/4G | W.04..41. |
| ΕΙΔΗ_052278 | UV210E HP Care Pack for DJ Z5200, ... | UV210E | UV210E | UV210E | W.04.12.31.460 |
| ΕΙΔΗ_052277 | NB HP Pavilion g6-2221ev i33110/4/5... | D4A39EA | D4A39EA | D4A39EA | W.04.12.41.410 |
| ΕΙΔΗ_052276 | SVC, HDD, 500GB OSX 10 | 661-6092 | 661-6092 | 661-6092 | W.07.63.30.723 |
| ΕΙΔΗ_052275 | Switch Easy RunAway Crystal for Nk... | 4897017120205 | 4897017120205 | RA-002-CRS | W.07.51.30.713 |
| ΕΙΔΗ_052274 | Switch Easy Nude Ultra Clear for iPod... | 4897017129727 | 4897017129727 | SW-NUTS-UC | W.07.51.30.713 |
| ΕΙΔΗ_052273 | Switch Easy Colors Lilac fro iPhone 4/4S | 4897017124784 | 4897017124784 | SW-COL4-C | W.07.51.30.713 |
| ΕΙΔΗ_052272 | Switch Easy Cover Buddy Ultra Black ... | 4897017130495 | 4897017130495 | SW-CBPM-UB | W.07.51.30.713 |
| ΕΙΔΗ_052271 | Z2100 FORMATTER FW 8.0.1.1.SV | Q6675-67029 | Q6675-67029 | Q6675-67029 | W.04.12.38. |
| ΕΙΔΗ_052270 | Z3200 44 PREVENTIVE MAINT W/ MO... | Q6719-67011 | Q6719-67011 | Q6719-67011 | W.04.12.38. |
| ΕΙΔΗ_052269 | NB HP 650 i3-2328m 4GB SE | CJN09EA | CJN09EA | CJN09EA | W.04.12.41.410 |
| ΕΙΔΗ_052268 | SVC,BATTERY,LITH ION ZM661-5476 E | GH3-3025 | GH3-3025 | GH3-3025 | W.07.63.30.723 |
| ΕΙΔΗ_052267 | SP1 CARRIAGE W/O PCA SOL LS A | CQ869-67004 | CQ869-67004 | CQ869-67004 | W.04.76.38.413 |
| ΕΙΔΗ_052266 | SVC IPOD TOUCH (4TH GENERATION) | FD661-7113 | FD661-7113 | FD661-7113 | W.07.38.30.719 |

Δημιουργία τιμοκαταλόγων

Η συγκεκριμένη επιλογή αφορά δημιουργία δυναμικών τιμοκαταλόγων με βάση ημερομηνικά φίλτρα. Απεικονίζονται οι προμηθευτές για τους οποίους έχει πραγματοποιηθεί αυτόματη εισαγωγή διαφορετικών τιμοκαταλόγων βάση ειδικών κριτηρίων και επιχειρηματικής πολιτικής.

| Κωδ. | Προμηθευτής | Σήγμα X | Σήγμα Y | Ομάδα ΦΠΑ | Ομάδα | Προμηθευτής Εξωτερικού | Συνολική | Συνολική | Υπόλοιπο |
|----------|-----------------------------------|----------|----------|------------|------------|-------------------------------------|------------|------------|-----------|
| 5-003058 | EURONET CARD SERVICES SA | 0 | 0 | ΕΣ ΚΑΝ | ΕΣΩΤΕΡΙΚΟΥ | <input type="checkbox"/> | 60.837,74 | 23.435,40 | 37.402,34 |
| 5-002744 | ΒΕΡΝΑΡΔΑΚΗΣ Σ. & ΣΙΑ ΕΕ | 23,73637 | 38,01449 | ΕΣ ΚΑΝ | ΕΣΩΤΕΡΙΚΟΥ | <input type="checkbox"/> | 112.380,50 | 82.380,50 | 30.000,00 |
| 5-002132 | ΤΣΙΑΜΤΣΙΑΚΙΡΗΣ ΓΕΩΡΓΙΟΣ | 23,6844 | 38,02122 | ΕΣ ΚΑΝ | ΔΙΚ.ΑΜΟΙΒΩ | <input type="checkbox"/> | 53.869,96 | 38.292,36 | 15.577,60 |
| 5-000409 | ΚΩΣΤΟΠΑΝΑΓΙΩΤΗΣ ΧΡΗΣΤΟΣ | 22,94357 | 39,36098 | ΕΣ ΚΑΝ | ΔΙΚ.ΑΜΟΙΒΩ | <input type="checkbox"/> | 53.913,97 | 45.839,81 | 8.074,16 |
| 5-003114 | BKB EUROPA | 0 | 0 | ΕΕ 0% | ΕΕ | <input checked="" type="checkbox"/> | 6.236,33 | 0,00 | 6.236,33 |
| 5-003036 | ΠΡΟΜΗΘΕΥΤΑΙ ΕΣΩΤΕΡΙΚΟΥ (ΔΙΟΡΘΩ... | 0 | 0 | ΕΣ ΚΑΝ | ΕΣΩΤΕΡΙΚΟΥ | <input type="checkbox"/> | 5.120,00 | 0,00 | 5.120,00 |
| 5-002586 | ΣΦΑΚΙΑΝΑΚΗΣ ΑΓΓΕΛΟΣ | 33,38763 | 35,14555 | ΕΣ ΚΑΝ | ΔΙΚ.ΑΜΟΙΒΩ | <input type="checkbox"/> | 5.100,00 | 0,00 | 5.100,00 |
| 5-002039 | ΜΟΣΧΟΠΟΥΛΟΣ ΕΛΕΥΘΕΡΙΟΣ | 0 | 0 | ΕΣ ΚΑΝ | ΔΙΚ.ΑΜΟΙΒΩ | <input type="checkbox"/> | 30.272,10 | 25.772,10 | 4.500,00 |
| 5-001988 | ΠΑΠΑΔΟΠΟΥΛΟΣ ΚΥΡΙΑΚΟΣ | 0 | 0 | ΕΣ ΚΑΝ | ΔΙΚ.ΑΜΟΙΒΩ | <input type="checkbox"/> | 30.272,10 | 25.772,10 | 4.500,00 |
| 5-002628 | ΜΠΑΓΟΥΡΔΗ ΔΕΛΚΛΕΡΗ ΑΜΑΛΙΑ | 0 | 0 | ΕΣ ΚΑΝ | ΔΙΚ.ΑΜΟΙΒΩ | <input type="checkbox"/> | 30.493,58 | 27.042,38 | 3.451,20 |
| 5-000625 | ΜΥΡΣΙΛΙΔΟΥ ΜΑΡΙΑΝΝΑ | 23,72886 | 37,93606 | ΕΣ ΚΑΝ | ΔΙΚ.ΑΜΟΙΒΩ | <input type="checkbox"/> | 36.946,30 | 33.706,30 | 3.240,00 |
| 5-002908 | CANGNAN GAOXIN ARTISTIC GIFTS | 0 | 0 | ΕΣ ΑΠΑΛΛΑΣ | ΕΣΩΤΕΡΙΚΟΥ | <input checked="" type="checkbox"/> | 9.028,08 | 5.895,03 | 3.133,05 |
| 5-000293 | ΜΙΧΟΥ ΠΑΡΑΣΚΕΥΗ | 23,73274 | 37,98686 | ΕΣ ΚΑΝ | ΔΙΚ.ΑΜΟΙΒΩ | <input type="checkbox"/> | 2.751,17 | 0,00 | 2.751,17 |
| 5-002578 | OLYMPIC A.E | 26,49545 | 41,34496 | ΕΣ ΚΑΝ | ΕΣΩΤΕΡΙΚΟΥ | <input type="checkbox"/> | 27.886,43 | 30.606,88 | 2.720,45 |
| 5-002148 | HP EUROPE BV/SWITZERLAND | 6,05827 | 46,22756 | ΕΣ ΑΠΑΛΛΑΣ | ΕΕ | <input checked="" type="checkbox"/> | 106.527,50 | 103.811,56 | 2.715,94 |
| 5-001584 | UPS/ΔΙΕΘΝΕΙΣ ΤΑΧΥΜΕΤΑΦΟΡΕΣ | 23,74906 | 37,88539 | ΕΣ ΚΑΝ | ΕΣΩΤΕΡΙΚΟΥ | <input type="checkbox"/> | 44.279,11 | 41.705,76 | 2.573,35 |
| 5-000347 | ΤΣΙΜΙΣΙΡΗΣ ΣΤΕΦΑΝΟΣ | 23,73795 | 37,98056 | ΕΣ ΚΑΝ | ΔΙΚ.ΑΜΟΙΒΩ | <input type="checkbox"/> | 2.257,00 | 0,00 | 2.257,00 |
| 5-003029 | SELMUS BVBA | 4,023604 | 50,95823 | ΕΕ 0% | ΕΕ | <input checked="" type="checkbox"/> | 8.154,48 | 6.205,68 | 1.948,80 |
| 5-003113 | BLUE OCEAN NAVIGATION CO. LTD | 0 | 0 | ΕΣ ΚΑΝ | ΕΣΩΤΕΡΙΚΟΥ | <input type="checkbox"/> | 1.714,67 | 0,00 | 1.714,67 |
| 5-002829 | ΚΑΛΗΜΕΡΗΣ ΕΥΘΥΜΙΟΣ | 23,74941 | 38,03801 | ΕΣ ΚΑΝ | ΔΙΚ.ΑΜΟΙΒΩ | <input type="checkbox"/> | 1.600,00 | 0,00 | 1.600,00 |
| 5-000467 | ΔΕΛΗΚΩΣΤΟΠΟΥΛΟΥ ΑΓΓΕΛΙΚΗ | 0 | 0 | ΕΣ ΚΑΝ | ΔΙΚ.ΑΜΟΙΒΩ | <input type="checkbox"/> | 4.941,62 | 3.376,35 | 1.565,27 |
| 5-002933 | ΠΑΝΑΡΤΗΣΗΣ ΗΛΙΑΣ | 23,76246 | 38,00179 | ΕΣ ΚΑΝ | ΔΙΚ.ΑΜΟΙΒΩ | <input type="checkbox"/> | 1.450,84 | 0,00 | 1.450,84 |
| 5-001291 | ACS AEE | 23,83515 | 38,1291 | ΕΣ ΚΑΝ | ΕΣΩΤΕΡΙΚΟΥ | <input type="checkbox"/> | 29.821,53 | 31.208,39 | 1.386,86 |
| 5-003064 | ΓΕΩΡΓΑΚΟΠΟΥΛΟΥ ΝΙΚΟΛΕΤΑ | 0 | 0 | ΕΣ ΚΑΝ | ΔΙΚ.ΑΜΟΙΒΩ | <input type="checkbox"/> | 2.353,13 | 1.153,13 | 1.200,00 |
| 5-003063 | ΚΛΑΔΟΥΧΟΥ ΧΑΡΙΚΛΕΙΑ | 0 | 0 | ΕΣ ΚΑΝ | ΔΙΚ.ΑΜΟΙΒΩ | <input type="checkbox"/> | 2.545,31 | 1.345,31 | 1.200,00 |
| 5-002278 | ΒΙΣΝΕΒΣΚΙ ΓΚΡΟ | 23,79566 | 38,00042 | ΕΣ ΚΑΝ | ΕΣΩΤΕΡΙΚΟΥ | <input type="checkbox"/> | 1.190,40 | 0,00 | 1.190,40 |
| 5-000290 | ΚΟΥΝΤΟΥΡΟΥΛΟΥ ΓΙΩΡΓΟΣ | 0 | 0 | ΕΣ ΚΑΝ | ΔΙΚ.ΑΜΟΙΒΩ | <input type="checkbox"/> | 1.050,00 | 0,00 | 1.050,00 |
| 5-003043 | ΒΠΤ-ΑΦΟΙ ΠΙΕΤΡΗ ΕΕ | 23,87265 | 37,90115 | ΕΣ ΚΑΝ | ΕΣΩΤΕΡΙΚΟΥ | <input type="checkbox"/> | 3.880,00 | 2.880,00 | 1.000,00 |
| 5-002825 | ΤΣΙΑΜΤΣΑΚΙΡΗΣ ΕΥΣΤΡΑΤΙΟΣ | 23,6844 | 38,02122 | ΕΣ ΚΑΝ | ΔΙΚ.ΑΜΟΙΒΩ | <input type="checkbox"/> | 919,95 | 0,00 | 919,95 |

12.1.2 12.1.2ΛΙΣΤΑ ΠΡΟΜΗΘΕΥΤΩΝ

Στη λίστα των προμηθευτών καταγράφετε το σύνολο των προμηθευτών της εταιρείας

| Κωδ. Προμηθευτή | Προμηθευτής | Συνολική χρέωση | Συνολική πίστωση | Υπόλοιπο | Σήμα Υ | Σήμα Χ | Ομάδα Προμηθευτή | Οδός | Ομάδα ΦΠΑ | Ομάδα Συναλλασσμένου | Πόλη (Όνομα) |
|-----------------|-------------------------------|-----------------|------------------|------------|----------|-----------|------------------|---------------|------------|----------------------|--------------|
| 5-002703 | ISQUARE AE | 5.258.458,24 | 5.345.369,35 | -86.911,11 | 37,9585 | 23,71708 | ΕΣΩΠΕΡΙΚΟΥ | ΑΛΕΞΑΝΤΡ... | ΕΣ ΚΑΝ | ΕΣΩΠΕΡΙΚΟΥ | ΑΘΗΝΑ-ΚΑ... |
| 5-001205 | PANAFON - VODAFONE ΑΕΕΤ | 1.046.565,61 | 1.097.868,74 | -51.303,13 | 38,00884 | 23,78558 | ΕΣΩΠΕΡΙΚΟΥ | ΤΖΑΒΕΛΑΑ ... | ΕΣ ΚΑΝ | ΕΣΩΠΕΡΙΚΟΥ | ΑΘΗΝΑ-ΚΑ... |
| 5-002821 | INFOQUEST TECHNOLOGIE... | 684.744,85 | 732.893,07 | -48.148,22 | 0 | 0 | ΕΣΩΠΕΡΙΚΟΥ | ΛΙΧΘΙΣΣΟ... | ΕΣ ΚΑΝ | ΕΣΩΠΕΡΙΚΟΥ | ΠΕΡΡΑΙΑΣ... |
| 5-001262 | COSMOTEL AE | 510.962,20 | 510.749,23 | 212,97 | 38,04005 | 23,78072 | ΕΣΩΠΕΡΙΚΟΥ | ΚΗΦΙΣΙΑΣ 99 | ΕΣ ΚΑΝ | ΕΣΩΠΕΡΙΚΟΥ | ΑΘΗΝΑ-ΜΑ... |
| 5-002769 | ΚΟΡΥΚΟΜ ΣΥΜΒΟΥΛΟΙ ΕΠΕ... | 188.427,75 | 232.245,64 | -43.817,89 | 38,03153 | 23,80303 | ΕΣΩΠΕΡΙΚΟΥ | ΑΜΑΡΟΥΣΣ... | ΕΣ ΚΑΝ | ΕΣΩΠΕΡΙΚΟΥ | ΑΘΗΝΑ-ΜΑ... |
| 5-002747 | ENGRAM MICRO Distribution... | 153.775,97 | 153.730,33 | 45,64 | 32,05452 | -109,9021 | ΕΕ | Postfach 1... | ΕΕ 0% | ΕΥΡΩΠΑΪΚΗΣ ΕΝΩΣΗΣ | |
| 5-002726 | LAMBDA ΔΟΡΗ ΑΕ | 152.373,27 | 162.217,47 | -9.844,20 | 0 | 0 | ΕΣΩΠΕΡΙΚΟΥ | ΛΙΧΘΙΣΣΑ... | ΕΣ ΚΑΝ | ΕΣΩΠΕΡΙΚΟΥ | ΑΘΗΝΑ-ΜΑ... |
| 5-002959 | AMERICAN DATALINE SPA | 139.227,18 | 148.420,29 | -9.193,11 | 45,62947 | 12,16467 | ΕΕ | VIA ZAGAR... | ΕΕ 0% | ΕΥΡΩΠΑΪΚΗΣ ΕΝΩΣΗΣ | |
| 5-000553 | ΑΘΗΝΑΚΟΙ ΜΚΡΟΦΩΝΟΔΟ... | 116.008,38 | 157.702,41 | -41.694,03 | 38,04002 | 23,82807 | ΕΣΩΠΕΡΙΚΟΥ | ΤΡΟΙΑΣ 58 ... | ΕΣ ΚΑΝ | ΕΣΩΠΕΡΙΚΟΥ | ΑΘΗΝΑ-ΒΡΓ... |
| 5-002935 | ΠΥΛΑΙΑ ΑΕ | 115.759,60 | 122.987,55 | -7.227,95 | 0 | 0 | ΕΣΩΠΕΡΙΚΟΥ | ΛΙΧΘΙΣΣΑ... | ΕΣ ΚΑΝ | ΕΣΩΠΕΡΙΚΟΥ | ΑΘΗΝΑ-ΜΑ... |
| 5-002744 | ΒΕΡΝΑΡΔΑΚΗΣ Σ. & ΣΙΑ ΕΕ | 112.380,50 | 82.380,50 | 30.000,00 | 38,01449 | 23,73637 | ΕΣΩΠΕΡΙΚΟΥ | Ι.ΔΡΟΣΟΠ... | ΕΣ ΚΑΝ | ΕΣΩΠΕΡΙΚΟΥ | ΑΘΗΝΑ |
| 5-002148 | HF EUROPE BV/SWITZERLAND | 106.527,50 | 103.811,56 | 2.715,94 | 46,22756 | 6,05827 | ΕΕ | 150 ROUTE... | ΕΕ ΑΠΑΛΛΑΞ | ΕΥΡΩΠΑΪΚΗΣ ΕΝΩΣΗΣ | |
| 5-000247 | CONTEX A/S | 87.771,00 | 94.679,00 | -6.908,00 | 55,07373 | 10,60578 | ΕΕ | Græsholme... | ΕΕ ΑΠΑΛΛΑΞ | ΕΥΡΩΠΑΪΚΗΣ ΕΝΩΣΗΣ | |
| 5-002242 | HTC Corporation | 72.798,14 | 72.798,14 | 0,00 | 23,65549 | 101,9837 | ΕΣΩΠΕΡΙΚΟΥ | No.23 King... | ΕΣΩΤ | ΕΣΩΠΕΡΙΚΟΥ | |
| 5-001123 | ΑΥΚΑΡΙΣΤΗΣ ΔΗΜΗΤΡΙΟΣ | 71.556,22 | 62.556,22 | 9.000,00 | 0 | 0 | ΔΙΚ.ΑΜΟΙΒΩ | Δ.ΤΣΕΛΑΟΥ 45 | ΕΣ ΚΑΝ | ΕΣΩΠΕΡΙΚΟΥ | ΘΕΣΣΑΛΟΝ... |
| 5-003058 | BLIKOMET CARD SERVICES SA | 60.837,74 | 23.435,40 | 37.402,34 | 0 | 0 | ΕΣΩΠΕΡΙΚΟΥ | ΣΑΥΤΟΥΡΗ... | ΕΣ ΚΑΝ | ΕΣΩΠΕΡΙΚΟΥ | ΑΘΗΝΑ-ΚΑ... |
| 5-002982 | NLU Products L.L.C. DBA Bo... | 56.462,22 | 48.066,91 | 8.395,31 | 40,48154 | -111,9128 | ΕΣΩΠΕΡΙΚΟΥ | 775 W. Con... | ΕΕ ΑΠΑΛΛΑΞ | ΕΣΩΠΕΡΙΚΟΥ | Buffdale |
| 5-002603 | TECHNA AE | 54.351,51 | 54.446,18 | -94,67 | 0 | 0 | ΕΣΩΠΕΡΙΚΟΥ | ΟΔΥΣΣΕΩΣ ... | ΕΣ ΚΑΝ | ΕΣΩΠΕΡΙΚΟΥ | ΑΘΗΝΑ-ΠΑ... |
| 5-000409 | ΚΩΣΤΟΠΟΛΙΤΗΣ ΚΗΡΕΤ... | 53.913,97 | 45.839,81 | 8.074,16 | 39,36098 | 22,94357 | ΔΙΚ.ΑΜΟΙΒΩ | ΚΟΡΑΗ 5 | ΕΣ ΚΑΝ | ΕΣΩΠΕΡΙΚΟΥ | ΑΘΗΝΑ |
| 5-002132 | ΤΣΙΑΜΤΣΙΑΚΙΝΗΣ ΓΕΩΡΓΙΟΣ | 53.869,96 | 38.292,36 | 15.577,60 | 38,02122 | 23,6844 | ΔΙΚ.ΑΜΟΙΒΩ | ΑΡΕΤΗΣ 13... | ΕΣ ΚΑΝ | ΕΣΩΠΕΡΙΚΟΥ | ΑΘΗΝΑ-ΓΕ... |
| 5-002447 | DELVINS RESEARCH & PROM... | 53.740,00 | 53.780,00 | -40,00 | 55,94546 | -3,207678 | ΕΕ | HOLDINGS ... | ΕΕ 0% | ΕΥΡΩΠΑΪΚΗΣ ΕΝΩΣΗΣ | |
| 5-000554 | ΔΕΗ | 50.856,95 | 50.856,95 | 0,00 | 0 | 0 | ΕΣΩΠΕΡΙΚΟΥ | | ΕΣ ΚΑΝ | ΕΣΩΠΕΡΙΚΟΥ | |

Με διπλό κλικ αριστερά από το κωδικό του προμηθευτή μπορείτε να εισέλθετε στην αναλυτική καρτέλα του προμηθευτή:

| Γενικά | Τμολόγηση | Υποκαταστήματα | Σχόλια |
|------------------------------|---|--|--|
| Κωδ. Προμηθευτή | 5-002703 | Συνολική χρέωση | 5.258.458,24 |
| Προμηθευτής | ISQUARE AE | Συνολική πίστωση | 5.345.369,35 |
| Εναλ. Περιγραφή | | Υπόλοιπο | -86.911,11 |
| ΑΦΜ | 998182242 <input type="checkbox"/> Προμηθευτής Εξωτερικού | Επαφή | ISQUARE AE |
| Οδός | ΑΛΕΞΑΝΤΡΟΥ ΠΑΝΤΟΥ 27 | Τραπεζικός Λογαριασμός | |
| Τ.Κ. | 176 71 | Παρατηρήσεις | 147/47109677 ΕΤΕ ΕΠΙΠΛΑ ΕΠΓΥΗΤΙΚΗ 75.399,64 ΑΠΟ 26/11 30 ΗΜΕΡΕΣ ΠΙΣΤΩΣΗ 250000 |
| Πόλη | ΑΘΗΝΑ-ΚΑΛΛΙΘΕΑ | Ενεργός | <input checked="" type="checkbox"/> |
| Χώρα | Ελλάδα (ΕΥΡΩΠΑΪΚΗ ΕΝΩΣΗ) | <input type="button" value="Έλεγχος ΑΦΜ"/> | |
| Περιοχή | ... | | |
| Στοιχεία Επικοινωνίας | | | |
| Τηλέφωνο | 2119997500 | Οικονομική Κατάσταση | Άγνωστη |
| Τηλέφωνο 2 | 2119997512 | Πιστοληπτική Ικανότητα | Άγνωστη |
| Κινητό | ΓΑΒΡΙΗΛΙΔΗΣ ΟΙΚ.ΔΙΕΥΘ. | Ποιότητα προϊόντων-υπηρεσιών | Άγνωστη |
| Fax | 2119997501 | Αξιοπιστία στις παραδόσεις | Άγνωστη |
| e-Mail | 2119997501 ΦΑΞ Υ/Ο Κ. ΛΙΑΚΟΥ | | |
| Ιστοσελίδα | | | |
| Πρόσωπο Επαφής | ΧΑΤΖΗΚΗΡΗΣΤΟΥ | | |
| Τύπος Εταιρείας | ΕΤ.ΠΛΗΡΟΦΟΡΙΚΗΣ | | |
| Νομική μορφή | ... | | |
| Διακριτικός τίτλος | | | |
| Σήμα Χ | 23,71708 | | |
| Σήμα Υ | 37,9585 | | |

Tab 'Γενικά':

Στο συγκεκριμένο tab περιγράφονται τα δημογραφικά στοιχεία του συναλλασσόμενου, γίνεται έλεγχος του ΑΦΜ, μπορείτε μέσω συγκεκριμένης λειτουργικότητας (πεδίο δίπλα στο ΑΦΜ) να συμπληρώσετε αυτόματα τα στοιχεία του προμηθευτή (GSIS), γίνεται έλεγχος ΑΦΜ για του προμηθευτές εξωτερικού (προϋπόθεση να έχει οριστεί η χώρα), μπορείτε μέσω συγκεκριμένης λειτουργικότητας (πεδίο δίπλα στη διεύθυνση) να απεικονίζεται αυτόματα η διεύθυνση του προμηθευτή σε χάρτη, απεικονίζεται το λογιστικό υπόλοιπο του προμηθευτή κ.λ.π.

Λογιστικό υπόλοιπο του προμηθευτή:

Στη συγκεκριμένη οθόνη παρέχεται πλήρης ενημέρωση των κινήσεων του προμηθευτή. Σε κάθε περίπτωση με διπλό κλικ μπορείτε να εισέλθετε και να δείτε την εγγραφή που σας ενδιαφέρει

Φίλτρα
Εταιρεία: ...

Από Ημερ/νία: 1/1/2012 Εως Ημερ/νία: 31/12/2013

Παραστατικά

Σύρετε μία στήλη εδώ για να ομαδοποιήσετε κατά αυτήν τη στήλη

| Κωδ. | Εταιρεία | Κωδ. | Κωδικός | Περιγραφή | Αρίθμηση | Ημερομηνία | Υποσύστημα | Κωδικός | Υποκατάστ... | Κατάσταση | Χρέωση | Πίστωση |
|------|------------|------------|------------|--------------|----------|------------|------------|---------|---------------|-----------|--------|----------|
| | | | ΤΔΑ ΑΓΟΡΩΝ | | | | | | | | | |
| 01 | Ace-Hellas | ΤΔΑ ΑΓΟΡΩΝ | ΧΕΙΡ-ΣΕΙΡ | ΧΕΙΡΟΓΡΑΦ... | 0879 | 30/1/2013 | Αγορές | 03 | Κεντρικό Α... | Κανονικό | 0,00 | 313,55 |
| 01 | Ace-Hellas | ΤΔΑ ΑΓΟΡΩΝ | ΧΕΙΡ-ΣΕΙΡ | ΧΕΙΡΟΓΡΑΦ... | 0883 | 12/2/2013 | Αγορές | 03 | Κεντρικό Α... | Κανονικό | 0,00 | 470,33 |
| 01 | Ace-Hellas | ΤΔΑ ΑΓΟΡΩΝ | ΧΕΙΡ-ΣΕΙΡ | ΧΕΙΡΟΓΡΑΦ... | 0888 | 14/2/2013 | Αγορές | 03 | Κεντρικό Α... | Κανονικό | 0,00 | 131,89 |
| 01 | Ace-Hellas | ΤΔΑ ΑΓΟΡΩΝ | ΧΕΙΡ-ΣΕΙΡ | ΧΕΙΡΟΓΡΑΦ... | 0889 | 14/2/2013 | Αγορές | 03 | Κεντρικό Α... | Κανονικό | 0,00 | 131,89 |
| 01 | Ace-Hellas | ΤΔΑ ΑΓΟΡΩΝ | ΧΕΙΡ-ΣΕΙΡ | ΧΕΙΡΟΓΡΑΦ... | 0892 | 20/2/2013 | Αγορές | 03 | Κεντρικό Α... | Κανονικό | 0,00 | 900,00 |
| 01 | Ace-Hellas | ΤΔΑ ΑΓΟΡΩΝ | ΧΕΙΡ-ΣΕΙΡ | ΧΕΙΡΟΓΡΑΦ... | 0894 | 27/2/2013 | Αγορές | 03 | Κεντρικό Α... | Κανονικό | 0,00 | 156,78 |
| 01 | Ace-Hellas | ΤΔΑ ΑΓΟΡΩΝ | ΧΕΙΡ-ΣΕΙΡ | ΧΕΙΡΟΓΡΑΦ... | 0899 | 8/3/2013 | Αγορές | 03 | Κεντρικό Α... | Κανονικό | 0,00 | 297,77 |
| 01 | Ace-Hellas | ΤΔΑ ΑΓΟΡΩΝ | ΧΕΙΡ-ΣΕΙΡ | ΧΕΙΡΟΓΡΑΦ... | 0911 | 29/3/2013 | Αγορές | 03 | Κεντρικό Α... | Κανονικό | 0,00 | 429,68 |
| 01 | Ace-Hellas | ΤΔΑ ΑΓΟΡΩΝ | ΧΕΙΡ-ΣΕΙΡ | ΧΕΙΡΟΓΡΑΦ... | 0922 | 10/4/2013 | Αγορές | 03 | Κεντρικό Α... | Κανονικό | 0,00 | 297,77 |
| 01 | Ace-Hellas | ΤΔΑ ΑΓΟΡΩΝ | ΧΕΙΡ-ΣΕΙΡ | ΧΕΙΡΟΓΡΑΦ... | 0925 | 17/4/2013 | Αγορές | 03 | Κεντρικό Α... | Κανονικό | 0,00 | 783,88 |
| 01 | Ace-Hellas | ΤΔΑ ΑΓΟΡΩΝ | ΧΕΙΡ-ΣΕΙΡ | ΧΕΙΡΟΓΡΑΦ... | 22509 | 28/1/2013 | Αγορές | 03 | Κεντρικό Α... | Κανονικό | 0,00 | 1.505,80 |
| 01 | Ace-Hellas | ΤΔΑ ΑΓΟΡΩΝ | ΧΕΙΡ-ΣΕΙΡ | ΧΕΙΡΟΓΡΑΦ... | 22510 | 28/1/2013 | Αγορές | 03 | Κεντρικό Α... | Κανονικό | 0,00 | 136,63 |

Έστω ότι θέλετε να δείτε από πού προκύπτει η εγγραφή με αριθμηση '0879':

Βασικά Στοιχεία | Εισελήν Στοιχεία | Τρέφο Πληρωμές | Παραγγελίες Εμπόρευτο

Ημ/να καταχώρισης: 30/1/2013 Κεντρικό Αθήνα Πωλητής: Κριτίνη Μπαρδίκη ΧΗ

Εταιρεία: Ace-Hellas 01 Αγοστή: ΑΠΟΣΤΟΛΗ ΕΜΠΟΡΕΥΜΑΤΩΝ ΕΜΠΟΡΕΥΜΑΤ

Τύπος Παραστατικού: ΤΔΑ ΑΓΟΡΩΝ ΤΔΑ ΑΓΟΡΩΝ Απολογία

Παραστατικό: ΧΕΙΡ-ΣΕΙΡ Αρίθμηση: 0879

Προμηθευτής: SQUARE AE 5-002703

ΑΦΜ: 998182242

Εκπτώση %: 0,00 % Εκπτώση: 0,00

Συνολικό 1 EUR = 0,00 EUR

| Κατηγορία | Κωδικός | Ποσότητα | Περιγραφή | Απόδοση (Κωδ. Απόδοσης) | Τμή | Barcode | Κανός | ΦΠΑ | ΦΠΑ | Αξο ΦΠΑ | Εκπτώση % | Εκπτώση | Αξο Προ | Κοθαρή Αξο | Συνολική |
|-----------|------------|----------|--------------------|-------------------------|-----|--------------------|-------------|---------|-----|---------|-----------|---------|---------|------------|----------|
| ΕΘ | ΕΣΩ_049130 | 2 | AppleCare for iMac | ΕΜΠΟΡΕΥΜΑΤ | | 136,76 88909475... | 88909475... | ΦΠΑ 23% | 23 | 58,63 | 0,00 % | 58,60 | 273,52 | 254,92 | 313,55 |

Tab 'Τιμολόγηση':

Στο συγκεκριμένο tab ορίζονται τα οικονομικά στοιχεία του συναλλασσόμενου.

Γενικά | Τιμολόγηση | Υποκαταστήματα | Σχόλια

ΔΟΥ: ΜΕΓ. ΕΠΙΧ/ΩΝ Ομάδα ΦΠΑ Συναλλασσόμενου: ΕΣΩΤΕΡΙΚΟΥ ΚΑΝΟΝΙΚΟΣ 23%

Ομάδα Προμηθευτή: ΕΣΩΤΕΡΙΚΟΥ Τύπος Προμηθευτή: ...

Ομάδα Συναλλασσόμενου: ΕΣΩΤΕΡΙΚΟΥ Χρεωστικό όριο: 0,00

Φορέας: Ιδιωτικός Φορέας

Υπόχρεος ΜΥΦ:

Υπεργολάβος:

Πληρωμές

Νόμισμα: ...

Τρόπος Πληρωμής: ΕΠΙ ΠΙΣΤΩΣΕΙ

Πιο συγκεκριμένα, ορίζεται η ομάδα του προμηθευτή από την οποία προκύπτει η σύνδεση του συναλλασσόμενου με το λογιστήριο (γέφυρα εμπορικού κυκλώματος με λογιστήριο)

| Κωδικός Ομάδας Προμηθευτή | Ομάδα Προμηθευτή |
|---------------------------|------------------|
| ΕΣΩΤΕΡΙΚΟΥ | ΕΣΩΤΕΡΙΚΟΥ |
| ΕΕ | ΕΕ |
| ΕΣΩΤΕΡΙΚΟΥ | ΕΣΩΤΕΡΙΚΟΥ |
| ΕΛΛ. ΔΗΜΟΣ | ΕΛΛ. ΔΗΜΟΣ |
| ΝΠΔΔΔΔ. ΥΠ | ΝΠΔΔΔΔ. ΥΠ |
| ΠΡΟΜ.ΠΑΓΙΩ | ΠΡΟΜ.ΠΑΓΙΩ |
| ΔΙΚ.ΑΜΟΙΒΩ | ΔΙΚ.ΑΜΟΙΒΩ |
| ΠΙΣΤ ΔΙΑΦ | ΠΙΣΤ ΔΙΑΦ |

| Εταιρεία | Εταιρεία | Από Ημερ/νία | Εως | Λογαριασμός Ομάδας Πελάτη (Λογαριασμός Λογιστικής) | Λογαριασμός |
|----------|------------|--------------|------------|--|-------------|
| ... | ... | 1/1/2012 | 31/12/2012 | 50.01.01.00 | ΠΡΟΜΗΘΕΥ... |
| 01 | Ace-Hellas | 1/1/2013 | 31/12/2099 | 50.01.01.00.000 | ΠΡΟΜΗΘΕΥ... |
| ... | ... | ... | ... | ... | ... |

Ορίζεται η ομάδα ΦΠΑ του συναλλασσόμενου προκειμένου να υπολογιστεί σωστά ο λογαριασμός ΦΠΑ σε καταχώρηση λογιστικού άρθρου (προερχόμενο από το εμπορικό κύκλωμα):

| | |
|------------------------|--------------------------|
| Χρήστης (Όνομα χρήστη) | ... |
| Κωδικός Ομάδας ΦΠΑ | ΕΣ ΚΑΝ |
| Ομάδα ΦΠΑ | ΕΣΩΤΕΡΙΚΟΥ ΚΑΝΟΝΙΚΟΣ 23% |
| ΦΠΑ (Κωδικός ΦΠΑ) | 23 |
| ΦΠΑ (Περιγραφή ΦΠΑ) | ΦΠΑ 23% |
| ΦΠΑ (Ποσοστό ΦΠΑ) | 23 |
| INTRASTAT | |

Ορίζονται πεδία που αφορούν τον υπολογισμό της ΜΥΦ:

Φορέας (με τιμές Ιδιωτικός, Δημόσιος, Λιανική)

Υπόχρεος ΜΥΦ

Ορίζονται πεδία που αφορούν τον τύπο του προμηθευτή για extra πληροφόρηση

Ορίζεται το χρεωστικό όριο του προμηθευτή ώστε να υπάρχει προειδοποιητικό (ή απαγορευτικό κατά περίπτωση) μήνυμα κατά τη καταχώρηση αξιακού παραστατικού (π.χ. Τιμολόγιο Δελτίο Αποστολής)

Ορίζονται στοιχεία που αφορούν τρόπους και μεθόδους πληρωμής

| Πληρωμές | |
|-----------------|--------------|
| Νόμισμα | ... |
| Τρόπος Πληρωμής | ΕΠΙ ΠΙΣΤΩΣΕΙ |

Tab 'Υποκαταστήματα':

Στο συγκεκριμένο tab ορίζονται οι ενδεχόμενες πολλαπλές διευθύνσεις του συναλλασσόμενου

| Κωδ. Υποκατ. | Περ. Υποκατ. | Οδός (2η) | Αριθμός (2η) | Πόσιπο | Πόσιπο | Πόσιπο | Πόσιπο | Πόσιπο | Πόσιπο | Πόσιπο | Χώρα (Τύπος) | Προπ/Αγ... | Περιοχή (Όνομα) |
|--------------|--------------|-----------|--------------|--------|--------|--------|--------|--------|--------|--------|--------------|------------|-----------------|
| ... | ... | ... | ... | ... | ... | ... | ... | ... | ... | ... | ... | ... | ... |

Tab 'Σχόλια':

| Ημέρ/νια Καταχώρησης | Παρατηρήσεις |
|----------------------|--|
| 16/1/2012 | Επικοινωνία με προμήθεια επαγγελματικού φορητού. Καταλήξαμε σε MacBook Pro. Υπάρχει καθυστέρηση λόγω έλλειψης. Τους ενημέρωσα. |

Στο συγκεκριμένο tab ορίζονται τα πιθανά σχόλια που χρήζουν προσοχή και υπενθύμιση

12.1.3 12.1.3 ΠΑΡΑΜΕΤΡΟΙ ΠΡΟΜΗΘΕΥΤΩΝ

Πρόκειται για ελέγχους σε παραστατικά προμηθευτών:

| Ελεγχος Υπέρβασης Ποσοτήτων Παραγωγίας | Ελεγχος Τύπου ΑΦΜ |
|--|------------------------|
| Προειδοποιητικό Μήνυμα | Προειδοποιητικό Μήνυμα |
| Χωρίς Έλεγχο | Προειδοποιητικό Μήνυμα |

12.1.4 12.1.4 ΠΑΡΑΣΤΑΤΙΚΑ ΠΡΟΜΗΘΕΥΤΩΝ

Εμπορικό κύκλωμα – Συναλλασσόμενοι – παραστατικών προμηθευτών. Σε αυτή τη φόρμα απεικονίζονται σε μορφή λίστας όλες οι προερχόμενες κινήσεις των παραστατικών πωλήσεων από το κύκλωμα των πωλήσεων, της Λιανικής ή του Λογιστικού κυκλώματος. Στις επιμέρους στήλες μπορείτε με χρήση κριτηρίων να φιλτράρετε τις εγγραφές που επιθυμείτε να δείτε. Στην ίδια οθόνη, με την επιλογή 'Νέα Εγγραφή' στο header της οθόνης καταχωρούμε νέο παραστατικό προμηθευτή:

| Τύπος | Προμηθευτής | Προμηθευτής | Προμηθευτής | Προμηθευτής | Προμηθευτής | Προμηθευτής | Προμηθευτής | Προμηθευτής | Προμηθευτής | Χρέωση | Πίστωση | Απολογία | Είναι από |
|-----------|-------------|---------------|-------------|---------------|-------------|-------------|--------------|---------------|-------------|----------|---------------|----------|-------------------------------------|
| Εξόδα | 5-002522 | NOVATRON... | 999632913 | ΚΥΠΡΙΩΝ Α... | 39,36 | ΑΘΗΝΑ-ΜΑ... | ΣΥΣΤ.ΠΛΗΡΟ | | | 0,00 | 14,76 | | <input checked="" type="checkbox"/> |
| Ταμείο | 5-002248 | ΑΝΑΚΥΚΛΩ... | 999612594 | Λ.ΣΥΓΓΡΟΥ... | -3,37 | ΑΘΗΝΑ-ΚΑ... | ΔΙΑΧ. & ΑΝΑ | ΕΤΕ 147/47... | | 98,60 | 0,00 | | <input checked="" type="checkbox"/> |
| Λογαπήριο | 5-002703 | ISQUARE AE | 998182242 | ΑΛΕΞΑΝΤΡ... | -86.911,11 | ΑΘΗΝΑ-ΚΑ... | ΕΤ.ΠΛΗΡΟ... | 211999750... | 305.510,07 | 0,00 | | | <input checked="" type="checkbox"/> |
| Λογαπήριο | 5-001576 | GREEK AIR ... | 094404805 | 7ο ΧΛΜ Α.Π... | 284,77 | ΑΘΗΝΑ-ΚΟ... | ΔΙΕΘΝΕΙΣ Μ | Κος ΜΠΟΥΡ... | 1.300,00 | 0,00 | | | <input checked="" type="checkbox"/> |
| Λογαπήριο | 5-002887 | BESTOFFER... | 102943191 | ΣΑΛΑΜΙΝΟ... | 0,00 | ΑΘΗΝΑ | ΥΠΗΡ. ΔΙΑ... | ΓΙΑΝΝΗΣ Κ... | 39,50 | 0,00 | | | <input checked="" type="checkbox"/> |
| Εξόδα | 5-000530 | MULTIRAM... | 094016869 | 23ο ΧΛΜ Ε... | 0,00 | ΑΘΗΝΑ-ΑΓ... | ΕΜΠ.ΒΙΟΜ... | | 0,00 | 111,99 | ΕΠ 45092 | | <input checked="" type="checkbox"/> |
| Ταμείο | 5-001584 | UPS/ΔΙΕΘΝ... | 098062736 | ΕΛ.ΒΕΝΙΖΕ... | 2.573,35 | ΑΘΗΝΑ-ΓΛ... | ΤΑΧΥΜΕΤΑΦΟ | 9984100 ΛΟΓ | 459,11 | 0,00 | | | <input checked="" type="checkbox"/> |
| Εξόδα | 5-002936 | ΛΟΓΓΟΣ Η... | 998080317 | ΧΡ.ΣΜΥΡΝΗ... | 0,00 | ΘΕΣΣΑΛΟΝ... | ΕΣΤΙΑΤΟΡΙΑ | | 0,00 | 3.075,00 | | | <input checked="" type="checkbox"/> |
| Εξόδα | 5-002939 | DOMOTEL AE | 094028696 | ΚΟΛΟΚΟΤΡ... | 0,00 | ΘΕΣΣΑΛΟΝ... | ΞΕΝΟΔΟΧΕ... | | 0,00 | 307,50 | | | <input checked="" type="checkbox"/> |
| Λογαπήριο | 5-002936 | ΛΟΓΓΟΣ Η... | 998080317 | ΧΡ.ΣΜΥΡΝΗ... | 0,00 | ΘΕΣΣΑΛΟΝ... | ΕΣΤΙΑΤΟΡΙΑ | | 3.075,00 | 0,00 | | | <input checked="" type="checkbox"/> |
| Λογαπήριο | 5-002939 | DOMOTEL AE | 094028696 | ΚΟΛΟΚΟΤΡ... | 0,00 | ΘΕΣΣΑΛΟΝ... | ΞΕΝΟΔΟΧΕ... | | 250,00 | 0,00 | | | <input checked="" type="checkbox"/> |
| Εξόδα | 5-002927 | AVALON H... | 998359076 | ΧΑΤΖΗΧΕΥ... | 0,00 | ΘΕΣΣΑΛΟΝ... | ΞΕΝΟΔΟΧΕΙΟ | | 0,00 | 785,70 | ΕΠ 45096 | | <input checked="" type="checkbox"/> |
| Εξόδα | 5-002927 | AVALON H... | 998359076 | ΧΑΤΖΗΧΕΥ... | 0,00 | ΘΕΣΣΑΛΟΝ... | ΞΕΝΟΔΟΧΕΙΟ | | 785,70 | 0,00 | ΕΠ 45096 | | <input checked="" type="checkbox"/> |
| Εξόδα | 5-002578 | OLYMPIC A.E | 998106085 | ΒΑΣ.ΓΕΩΡΓ... | 2.720,45 | ΑΘΗΝΑ-ΧΑ... | ΕΝΟΙΚ.ΑΥΤΟ | | 0,00 | 1.113,52 | | | <input checked="" type="checkbox"/> |
| Εξόδα | 5-002578 | OLYMPIC A.E | 998106085 | ΒΑΣ.ΓΕΩΡΓ... | 2.720,45 | ΑΘΗΝΑ-ΧΑ... | ΕΝΟΙΚ.ΑΥΤΟ | | 0,00 | 823,55 | | | <input checked="" type="checkbox"/> |
| Εξόδα | 5-002578 | OLYMPIC A.E | 998106085 | ΒΑΣ.ΓΕΩΡΓ... | 2.720,45 | ΑΘΗΝΑ-ΧΑ... | ΕΝΟΙΚ.ΑΥΤΟ | | 0,00 | 24,60 | | | <input checked="" type="checkbox"/> |
| Εξόδα | 5-002719 | ALD AUTO... | 998535501 | Α.ΠΟΣΕΙΔΩ... | 0,00 | ΑΘΗΝΑ-ΜΟ... | ΜΙΣΘΩΣ.ΑΥΤ | ΠΡΩΗΝ S... | 0,00 | 993,84 | ΔΠΕ 7376 Β... | | <input checked="" type="checkbox"/> |
| Εξόδα | 5-002319 | VETA AEBE | 094420400 | ΑΡΙΣΤΕΙΔΟ... | -235,38 | ΑΘΗΝΑ-ΑΧ... | ΑΝΤΙΠ/ΠΕΙ... | | 0,00 | 30,22 | | | <input checked="" type="checkbox"/> |
| Εξόδα | 5-002726 | LAMDA ΔΟ... | 999843335 | Α.ΚΗΦΙΣΙΑ... | -9.844,20 | ΑΘΗΝΑ-ΜΑ... | ΔΙΑΧΕΙΡΙΣΗ | 210745069... | 0,00 | 9.186,30 | | | <input checked="" type="checkbox"/> |
| Λογαπήριο | 5-000530 | MULTIRAM... | 094016869 | 23ο ΧΛΜ Ε... | 0,00 | ΑΘΗΝΑ-ΑΓ... | ΕΜΠ.ΒΙΟΜ... | | 111,99 | 0,00 | | | <input checked="" type="checkbox"/> |
| Εξόδα | 5-002927 | AVALON H... | 998359076 | ΧΑΤΖΗΧΕΥ... | 0,00 | ΘΕΣΣΑΛΟΝ... | ΞΕΝΟΔΟΧΕΙΟ | | 0,00 | 367,20 | ΑΔ-1244 Κ... | | <input checked="" type="checkbox"/> |
| Λογαπήριο | 5-002927 | AVALON H... | 998359076 | ΧΑΤΖΗΧΕΥ... | 0,00 | ΘΕΣΣΑΛΟΝ... | ΞΕΝΟΔΟΧΕΙΟ | | 367,20 | 0,00 | | | <input checked="" type="checkbox"/> |
| Εξόδα | 5-002845 | SPRING AI... | 999446249 | ΣΤΕΦ.ΣΑΦ... | -15,01 | ΑΘΗΝΑ-ΑΡ... | ΑΠΟΛΥΜΑΝΣΕ | ΕΤΕ 086470... | 0,00 | 15,01 | | | <input checked="" type="checkbox"/> |

12.1.5 12.1.5ΔΙΑΧΕΙΡΙΣΗ

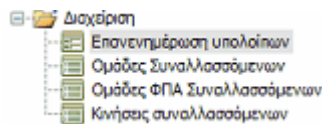

'Επανενημέρωση υπολοίπων'

Η συγκεκριμένη επιλογή αφορά οθόνη αυτόματης ενημέρωσης υπολοίπων συναλλασσομένων και βοηθητικών πινάκων παραμετροποίησης.

Η επιλογή 'Επανενημέρωση υπολοίπων' αποτελεί ένα wizard που ο χρήστης έχει τη δυνατότητα κατ' επιλογή να ενημερώνει και να διορθώνει προγενέστερες κινήσεις συναλλασσομένων, τρόπων πληρωμής, παραστατικών λογιστηρίου και εμπορικού κυκλώματος.

'Ομάδες Συναλλασσόμενων'

Στη συγκεκριμένη οθόνη ορίζετε τις πιθανές ομάδες συναλλασσομένων.

| Κωδικός Ομάδας Συναλ.σ. | Ομάδα Συναλλασσόμενου |
|-------------------------|----------------------------|
| ΑΥΤ-ΜΗΧ | ΑΥΤΟΠΑΡΑΔΟΣΕΙΣ ΜΗΧΑΝΗΜΑΤΩΝ |
| ΕΕ | ΕΥΡΩΠΑΪΚΗΣ ΕΝΩΣΗΣ |
| ΕΕ GMBH | ΕΥΡΩΠΑΪΚΗΣ ΕΝΩΣΗΣ GMBH |
| ΕΕ-ΠΕΛ | ΠΕΛΑΤΕΣ ΕΥΡΩΠΑΪΚΗΣ ΕΝΩΣΗΣ |
| ΕΣΩΤΕΡΙΚΟΥ | ΕΣΩΤΕΡΙΚΟΥ |
| ΕΣΩΤ 15 | ΕΣΩΤΕΡΙΚΟΥ 15 |
| ΕΣΩΤ Χ ΦΠΑ | ΕΣΩΤΕΡΙΚΟΥ ΧΩΡΙΣ ΦΠΑ |
| ΕΣΩΤΕΡΙΚΟΥ | ΕΣΩΤΕΡΙΚΟΥ |
| ΛΙΑΝΙΚΗΣ | ΛΙΑΝΙΚΗΣ |
| ΠΡΟΣΩΡΙΝΟ | Αρχοντής |

'Ομάδες ΦΠΑ Συναλλασσόμενων'

Στη συγκεκριμένη οθόνη ορίζετε τις πιθανές ομάδες συναλλασσομένων με την ανάλυση ΦΠΑ.

| Κωδικός Ομάδας | Ομάδα ΦΠΑ | ΦΠΑ | ΦΠΑ | ΦΠΑ | INTRASTAT |
|----------------|-------------------------------|-----|----------|-----|-----------|
| | | | | | |
| ΑΥΤ-ΜΗΧ | ΑΥΤΟΠΑΡΑΔΟΣΕΙΣ ΜΗΧΑΝΗΜΑΤΩΝ 0% | 0 | ΑΝΕΥ | 0 | |
| ΕΕ 0% | ΕΕ 0% | 0 | ΑΝΕΥ | 0 | |
| ΕΕ 23% | ΕΕ 23% | 23 | ΦΠΑ 23% | 23 | |
| ΕΕ 6,5% | ΕΕ 6,5% | 6,5 | ΦΠΑ 6,5% | 6,5 | |
| ΕΣ ΑΠΑΛΛΑΣ | ΕΣΩΤΕΡΙΚΟΥ ΑΠΑΛΛΑΣΟΜΕΝΟΣ | 0 | ΑΝΕΥ | 0 | |
| ΕΣΩΤ | ΕΣΩΤΕΡΙΚΟΥ 23% | 23 | ΦΠΑ 23% | 23 | |
| ΕΣΩΤ 6,5% | ΕΣΩΤ 6,5% | 6,5 | ΦΠΑ 6,5% | 6,5 | |
| ΕΣ ΑΠΑΛΛΑΓ | ΕΣΩΤΕΡΙΚΟΥ ΑΠΑΛΛΑΣΟΜΕΝΟΣ | 0 | ΑΝΕΥ | 0 | |
| ΕΣ ΚΑΝ | ΕΣΩΤΕΡΙΚΟΥ ΚΑΝΟΝΙΚΟΣ 23% | 23 | ΦΠΑ 23% | 23 | |
| ΕΣ ΚΑΝ 0% | ΕΣ ΚΑΝ 0% | 0 | ΑΝΕΥ | 0 | |
| ΕΣ ΚΑΝ 6,5% | ΕΣΩΤΕΡΙΚΟΥ 6,5% | 6,5 | ΦΠΑ 6,5% | 6,5 | |
| ΕΣ ΜΕΙΩ | ΕΣΩΤΕΡΙΚΟΥ ΜΕΙΩΜΕΝΟΣ 16% | 16 | ΦΠΑ 16% | 16 | |
| | | ... | ... | ... | |

'Κινήσεις Συναλλασσόμενων'

Στη συγκεκριμένη οθόνη ορίζονται οι πιθανές κινήσεις συναλλασσομένων ώστε να χρησιμοποιηθούν στις παραμετροποιήσεις των παραστατικών.

| Κωδικός | Περιγραφή | Χρέωση/Πίστωση | Χρέωση/Πί... |
|---------|------------------------------------|----------------|--------------|
| 01 | Πίστωση προμηθευτή αξιακή θετικά | Πίστωση | Πίστωση |
| 02 | Πίστωση προμηθευτή αξιακή αρνητικά | Πίστωση | Πίστωση |
| 03 | Χρέωση προμηθευτή αξιακή θετικά | Χρέωση | Χρέωση |
| 04 | Χρέωση προμηθευτή αξιακή αρνητικά | Χρέωση | Χρέωση |
| 05 | Πίστωση πελάτη αξιακή θετικά | Πίστωση | Πίστωση |
| 06 | Πίστωση πελάτη αξιακή αρνητικά | Πίστωση | Πίστωση |
| 07 | Χρέωση πελάτη αξιακή θετικά | Χρέωση | Χρέωση |
| 08 | Χρέωση πελάτη αξιακή αρνητικά | Χρέωση | Χρέωση |

| | |
|---------------------------------------|----------------------------------|
| Κωδικός | 01 |
| Περιγραφή | Πίστωση προμηθευτή αξιακή θετικά |
| Ενημέρωση Λογιστηρίου | |
| Ενημέρωση Λογαριασμού Συναλλασσομένου | |
| Πρόσημο Λογιστήριο | Θετικά |
| Χρέωση/Πίστωση Λογιστήριο | Πίστωση |
| Ενημέρωση Εμπορικού | |
| Πρόσημο στο εμπορικό | Θετικά |
| Χρέωση/Πίστωση στο εμπορικό | Πίστωση |

Τιμή 'Κωδικός': στο συγκεκριμένο πεδίο ορίζετε το κωδικό κίνησης συναλλασσόμενου

Τιμή 'Περιγραφή': στο συγκεκριμένο πεδίο ορίζετε τη περιγραφή της κίνησης συναλλασσόμενου

Ενημέρωση Λογιστηρίου

Ενημέρωση Λογαριασμού Συναλλασσομένου

Τιμή 'Πρόσημο Λογιστήριο': στο συγκεκριμένο πεδίο ορίζετε το πρόσημο με το οποίο θα

ενημερωθεί στην αυτόματη γέφυρα με το λογιστήριο ο λογαριασμός του είδους
Τιμή 'Χρέωση/Πίστωση Λογιστήριο': στο συγκεκριμένο πεδίο ορίζετε τη φύση της κίνησης (χρέωση ή πίστωση) στο Λογιστικό Κύκλωμα

Ενημέρωση Εμπορικού

Τιμή 'Πρόσημο στο Εμπορικό': στο συγκεκριμένο πεδίο ορίζετε το πρόσημο με το οποίο θα ενημερωθεί ο συναλλασσόμενος στη καρτέλα κίνησης του

Τιμή 'Χρέωση/Πίστωση στο Εμπορικό': στο συγκεκριμένο πεδίο ορίζετε τη φύση της κίνησης (χρέωση ή πίστωση) στο Εμπορικό Κύκλωμα

12.2 12.2ΕΚΤΥΠΩΣΕΙΣ ΠΡΟΜΗΘΕΥΤΩΝ

Οι εκτυπώσεις των προμηθευτών δεν περιορίζονται μόνο στις συμβατικές εκτυπώσεις που προβλέπονται άλλωστε και από την Ελληνική νομοθεσίας (καρτέλα - ισοζύγια), αλλά επιπρόσθετα υπάρχει και μία άλλη πληθώρα αναφορών (ANALYSIS REPORTS)

Από τα reports καρτέλα / ισοζύγιο των προμηθευτών μπορούμε να αντλήσουμε όλες τις κινήσεις που έχουν ενημερώσει τους προμηθευτές από οποιοδήποτε κύκλωμα του συστήματος (Λογιστήριο & Εμπορικό Κύκλωμα). Δίνεται λοιπόν η δυνατότητα της λεπτομερής παρακολούθησης των προμηθευτών και των κινήσεων τους. Για να αντλήσετε τα στοιχεία που επιθυμείτε πρέπει να ορίσετε κατάλληλες παραμέτρους.

Καρτέλα προμηθευτή

| Παράμετροι Εκτυπωτικού - Καρτέλα Προμηθευτή | |
|---|-------------------------------------|
| Παράμετροι | Αποθηκευμένες Παραμετροποιήσεις |
| Εταιρεία | Ace-Hellas |
| Υποκατάστημα | |
| Αρχή Περιόδου | 1/1/2013 |
| Από ημ/νια | 1/1/2013 |
| Εως Ημ/νια | 31/12/2013 |
| Προμηθευτής | 5-002821 |
| Ομάδα Συναλλασσόμενου | ... |
| Σύνολο Προηγούμενων Περιόδων | <input checked="" type="checkbox"/> |
| Εμφάνιση παραμέτρων | <input type="checkbox"/> |
| Μοντέλο Κέντρου Κόστους | ... |
| Ομάδα Κέντρου Κόστους | ... |
| Κέντρο Κόστους | ... |
| Οριζόντιο Καστολόγηση | [Η τιμή επεξεργασίας είναι κενή] |
| Έργο | ... |
| Ομοδοποίηση ανά έργο | <input type="checkbox"/> |

Προσκόμιση Εκτύπωση Ακύρωση

Στο συγκεκριμένο report μπορείτε να ορίσετε παραμέτρους (ημερομηνιακό διάστημα, μεμονωμένο ή σύνολο προμηθευτών, σύνολο προηγούμενων περιόδων κ.λ.π.). συμπληρωματικά

μπορείτε να έχετε πλήθος αποθηκευμένων παραμετροποιήσεων ώστε να μη χρειάζεται κάθε φορά να ορίζετε παραμέτρους, δηλαδή:

Η τελική απεικόνιση του report θα μπορούσε να έχει ως εξής:

Καρτέλα Προμηθευτή

Ace-Hellas
ΑΙΓΑΙΟΥ ΠΕΛΑΓΟΥΣ 6
153 41 2106088000
ΔΟΥ ΑΘΗΝΩΝ ΦΑΕ
ΑΦΜ 094187474

22. Απρίλιος 2013
Σελίδα 1 / 8

| Κωδ. Προμηθευτή | ΑΦΜ | Αριθμ. Παραστατικού | Επώνυμο Παραστατικού | Τύπος Παραστατικού | Σχόλια | Σύνολο Προηγούμενων Περιόδων | | Προσθετικά Σύνολα | | Υπόλοιπο | |
|-----------------|-----------------------------|---------------------|----------------------|--|--------|------------------------------|----------|-------------------|-----------|----------|-----------|
| | | | | | | Χρέωση | Πίστωση | Χρέωση | Πίστωση | Χρέωση | Πίστωση |
| 5-002821 | INFOQUEST TECHNOLOGIES AEBE | | | | | 0,00 | 0,00 | 0,00 | 0,00 | 0,00 | 0,00 |
| 08/01/13 | 37529 | ΧΕΙΡ.ΣΕΙΡ | ΤΔΑ ΑΓΟΡΩΝ | | | 0,00 | 47,97 | 0,00 | 47,97 | 0,00 | 47,97 |
| 08/01/13 | 37525 | ΧΕΙΡ.ΣΕΙΡ | ΤΔΑ ΑΓΟΡΩΝ | | | 0,00 | 156,21 | 0,00 | 204,18 | 0,00 | 204,18 |
| 10/01/13 | 37636 | ΧΕΙΡ.ΣΕΙΡ | ΤΔΑ ΑΓΟΡΩΝ | | | 0,00 | 230,74 | 0,00 | 434,92 | 0,00 | 434,92 |
| 11/01/13 | 7573 | ΧΕΙΡ.ΣΕΙΡ | ΤΔΑ ΑΓΟΡΩΝ | | | 0,00 | 2.412,95 | 0,00 | 2.847,87 | 0,00 | 2.847,87 |
| 14/01/13 | 7580 | ΧΕΙΡ.ΣΕΙΡ | ΤΔΑ ΑΓΟΡΩΝ | | | 0,00 | 584,50 | 0,00 | 3.432,37 | 0,00 | 3.432,37 |
| 16/01/13 | 1695 | ΧΕΙΡ.ΣΕΙΡ | ΤΔΑ ΑΓΟΡΩΝ | | | 0,00 | 7.243,13 | 0,00 | 10.675,50 | 0,00 | 10.675,50 |
| 17/01/13 | 38004 | ΧΕΙΡ.ΣΕΙΡ | ΤΔΑ ΑΓΟΡΩΝ | | | 0,00 | 294,81 | 0,00 | 10.970,31 | 0,00 | 10.970,31 |
| 17/01/13 | 38005 | ΧΕΙΡ.ΣΕΙΡ | ΤΔΑ ΑΓΟΡΩΝ | | | 0,00 | 59,56 | 0,00 | 11.029,87 | 0,00 | 11.029,87 |
| 17/01/13 | 37994 | ΧΕΙΡ.ΣΕΙΡ | ΤΔΑ ΑΓΟΡΩΝ | | | 0,00 | 699,68 | 0,00 | 11.729,55 | 0,00 | 11.729,55 |
| 22/01/13 | 38175 | ΧΕΙΡ.ΣΕΙΡ | ΤΔΑ - ΠΡΟΜ | ΤΟΝΕΡ ΕΚΤΥΠΩΤΗ Σου ΟΡΟΦΟΥ | | 0,00 | 104,55 | 0,00 | 11.834,10 | 0,00 | 11.834,10 |
| 22/01/13 | 0038201 | ΧΕΙΡ.ΣΕΙΡ | ΤΔΑ ΑΓΟΡΩΝ | | | 0,00 | 178,35 | 0,00 | 12.012,45 | 0,00 | 12.012,45 |
| 22/01/13 | 0038186 | ΧΕΙΡ.ΣΕΙΡ | ΤΔΑ ΑΓΟΡΩΝ | | | 0,00 | 1.908,96 | 0,00 | 13.921,41 | 0,00 | 13.921,41 |
| 23/01/13 | 2876 | ΧΕΙΡ.ΣΕΙΡ | ΤΙΜ ΑΓΟΡΩΝ | ΠΑΡΑΔΟΣΗ ΣΕ ΠΕΛΑΤΗ ΙΩΑΝΝΗΣ ΤΟΧΜΙΤΣΟΓΛΟΥ ΑΦΜ 047525330 | | 0,00 | 1.414,67 | 0,00 | 15.336,08 | 0,00 | 15.336,08 |
| 23/01/13 | 0787 | ΧΕΙΡ.ΣΕΙΡ | ΤΔΑ ΑΓΟΡΩΝ | | | 0,00 | 167,28 | 0,00 | 15.503,36 | 0,00 | 15.503,36 |

Με διπλό κλικ πάνω σε οποιαδήποτε εγγραφή μπορείτε να δείτε την εγγραφή από την οποία

προέκυψε το υπόλοιπο:

| Βασικά Στοιχεία | Επιλέξιμα Στοιχεία | Τρόποι Πληρωμής | Παραγγέλεις Εξωτερικού |
|---------------------|-----------------------------|-----------------|------------------------|
| Ημερίνα καταχώρησης | 8/1/2013 | Κεντρικά Αθήνα | Πωλητής |
| Εταιρεία | Ace-Hellas | 01 | Αποθήκη |
| Τύπος Παραστατικού | ΤΔΑ ΑΓΟΡΩΝ | ΤΔΑ ΑΓΟΡΩΝ | Απολογία |
| Παραστατικό | | | |
| Σειρά Παραστατικού | ΧΕΠ-ΣΕΠ | Αρίθμηση | 37529 |
| Προμηθευτής | INFOQUEST TECHNOLOGIES AEBE | | 5-002821 |
| ΑΦΜ | 094173630 | | |
| Εκπτώση % | 0,00 % | Εκπτώση | 0,00 |
| Ισοζύγιο 1 EUR= | | | 0,00 EUR |

| Είδη | Επιβάρυνσης | | | | | | | | | | | | |
|-----------|-------------|----------|--------------------------|-------------------------|------|--------------|--------------|-----|---------|----------|-------------|----------|---------------|
| Κατηγορία | Κωδικός | Ποσότητα | Περιγραφή | Αποθήκη (Κωδ. Αποθήκης) | Τιμή | Barcode | Κοντός | ΦΠΑ | ΦΠΑ | Αξία ΦΠΑ | Καθαρή Αξία | Συνολική | Περιγραφή |
| Είδη | ΕΙΔΗ_051376 | 6 | Epson C13T18014010 Black | ΕΜΠΟΡΕΥΜΑΤ | 6,50 | 871594651... | 871594651... | 23 | ΦΠΑ 23% | 8,97 | 39,00 | 47,97 | Epson C13T... |

Ισοζύγιο προμηθευτή

| Παράμετροι Εκτυπωτικού - Ισοζύγιο Προμηθευτή | |
|--|---|
| Παράμετροι | Αποθηκευμένες Παραμετροποιήσεις |
| Εταιρεία | Ace-Hellas |
| Υποκατάστημα | ... |
| Αρχή Περιόδου | 1/1/2013 |
| Από ημ/νια | 1/1/2013 |
| Εως Ημ/νια | 31/12/2013 |
| Προμηθευτής | |
| Ομάδα Προμηθευτή | ... |
| Ομάδα Συναλλασσόμενου | ... |
| Τύπος Εγγραφών | Κανονική, Ανοίγματος, Κλεισίματος, Γενικ... |
| Απογραφή | <input type="checkbox"/> |
| Σύνολο Προηγούμενων Περιόδων | <input checked="" type="checkbox"/> |
| Εμφάνιση γραμμών με μηδενικά υπόλοιπα | <input checked="" type="checkbox"/> |

Προεπισκόπηση Εκτύπωση Ακύρωση

Στην οθόνη "Ισοζύγιο Προμηθευτών" απεικονίζονται τα γενικά στοιχεία προμηθευτή και εταιρείας καθώς και οι ορισμένες ημερομηνίες. Επιπροσθέτως απεικονίζονται οι προμηθευτές με τις κινήσεις χρέωσης και πίστωσης της προηγούμενης περιόδου της ορισμένης περιόδου, τα σύνολα του έτους, τα υπόλοιπα τους και το συγκεντρωτικό υπόλοιπο. Στο κάτω μέρος της οθόνης διακρίνονται τα σύνολα των κινήσεων χρέωσης και πίστωσης των προμηθευτών.

Έσοδα/Αποδόσεις/Υπομνηστές... Αρχη/Παράκληση/Σύμβαση/Επιστολή... Δελτία/Παραγγελίες... Σειρά Προμηθευτή... Σειρά Προϊόντος... Τύπος Προμηθευτή/Καταστήματος... Αριθμός/Κατάσταση... Κίνηση/Γενική Εκκαθάριση... Τυποποίηση... Απομνηστές/Σειρά Προμηθευτή... Παράκληση/Δελτίο... Τύπος/Σειρά/Παράκληση...

ACE-Hellas
ΑΙΓΑΙΟΥ ΠΕΛΑΓΟΥΣ Ε
153 41 210608800
ΔΟΥ ΑΘΗΝΩΝ ΦΑΕ
ΑΦΜ 094187474

Ισοζύγιο Προμηθευτή

22. Απρίλιος 2013
Σελίδα 1 / 8

| Κωδ. Προμηθευτή | Περιγραφή Προμηθευτή | ΑΦΜ | Απογραφή | | Σύνολο Προηγούμενων Περιόδων | | Κίνηση Περιόδου | | Προοδικτικό Σύνολο | | Υπόλοιπο | | Υπόλοιπο |
|-----------------|----------------------------|-------------|----------|---------|------------------------------|---------|-----------------|-----------|--------------------|-----------|-----------|-----------|------------|
| | | | Χρέωση | Πίστωση | Χρέωση | Πίστωση | Χρέωση | Πίστωση | Χρέωση | Πίστωση | Χρέωση | Πίστωση | |
| 5-000054 | ΔΕΗ | | 0,00 | 0,00 | 0,00 | 0,00 | 11.145,30 | 7.828,30 | 11.145,30 | 7.828,30 | 3.317,00 | 0,00 | 3.317,00 |
| 5-000073 | ΕΥΔΑΠ | | 0,00 | 0,00 | 0,00 | 0,00 | 1.230,00 | 0,00 | 1.230,00 | 0,00 | 1.230,00 | 0,00 | 1.230,00 |
| 5-000123 | ΛΥΚΑΡΤΣΗΣ ΔΗΜΗΤΡΙΟΣ | 025428880 | 0,00 | 0,00 | 0,00 | 0,00 | 9.000,00 | 0,00 | 9.000,00 | 0,00 | 9.000,00 | 0,00 | 9.000,00 |
| 5-000233 | SIERRASOFT SRL | IT013698109 | 0,00 | 0,00 | 0,00 | 0,00 | 0,00 | 1.845,00 | 0,00 | 1.845,00 | 0,00 | 1.845,00 | -1.845,00 |
| 5-000247 | CONTEX A/S | DK19554346 | 0,00 | 0,00 | 0,00 | 0,00 | 7.051,00 | 7.874,00 | 7.051,00 | 7.874,00 | 0,00 | 823,00 | -823,00 |
| 5-000271 | HP EUROPE BV-SPARE PARTS | | 0,00 | 0,00 | 0,00 | 0,00 | 0,00 | 149,81 | 0,00 | 149,81 | 0,00 | 149,81 | -149,81 |
| 5-000307 | ΚΙΟΥΡΤΣΗ ΧΡΙΣΤΙΝΑ | 072055903 | 0,00 | 0,00 | 0,00 | 0,00 | 615,00 | 615,00 | 615,00 | 615,00 | 0,00 | 0,00 | 0,00 |
| 5-000408 | ΚΩΣΤΟΠΟΛΑΚΙΔΗΣ ΧΡΗΣΤΟΣ | 044745310 | 0,00 | 0,00 | 0,00 | 0,00 | 13.042,80 | 0,00 | 13.042,80 | 0,00 | 13.042,80 | 0,00 | 13.042,80 |
| 5-000467 | ΔΕΛΗΚΩΣΤΟΠΟΥΛΟΥ ΑΓΓΕΛΗ | 043974383 | 0,00 | 0,00 | 0,00 | 0,00 | 0,00 | 239,86 | 0,00 | 239,86 | 0,00 | 239,86 | -239,86 |
| 5-000526 | QUALITY AE | 099360583 | 0,00 | 0,00 | 0,00 | 0,00 | 307,50 | 246,00 | 307,50 | 246,00 | 61,50 | 0,00 | 61,50 |
| 5-000533 | GERMANNOS AEBE | 094282975 | 0,00 | 0,00 | 0,00 | 0,00 | 69,50 | 69,50 | 69,50 | 69,50 | 0,00 | 0,00 | 0,00 |
| 5-000553 | ΑΘΗΝΑΙΚΟΙ ΜΗΧΡΟΛΟΓΙΣΤΕΣ ΑΕ | 094171175 | 0,00 | 0,00 | 0,00 | 0,00 | 20.991,43 | 42.483,47 | 20.991,43 | 42.483,47 | 0,00 | 21.492,04 | -21.492,04 |
| 5-000595 | ΜΥΡΣΙΝΔΟΥ ΜΑΡΙΑΝΝΑ | 105553758 | 0,00 | 0,00 | 0,00 | 0,00 | 6.212,43 | 0,00 | 6.212,43 | 0,00 | 6.212,43 | 0,00 | 6.212,43 |
| 5-000711 | LABEL EPÉ | 095472001 | 0,00 | 0,00 | 0,00 | 0,00 | 3.303,19 | 2.972,59 | 3.303,19 | 2.972,59 | 330,60 | 0,00 | 330,60 |
| 5-000736 | HEWLETT PACKARD HELLAS EPÉ | 094439290 | 0,00 | 0,00 | 0,00 | 0,00 | 332,89 | 0,00 | 332,89 | 0,00 | 332,89 | 0,00 | 332,89 |

Με διπλό κλικ πάνω σε οποιαδήποτε εγγραφή μπορείτε να δείτε τη καρτέλα του προμηθευτή και στη συνέχεια να δείτε την ίδια την εγγραφή. Επιπρόσθετα, υπάρχει δυνατότητα ευέλικτης πλοήγησης και εμφάνισης πληροφοριών μέσω της καρτέλας του προμηθευτή, δηλαδή:

Γενικά
Τιμολόγηση
Υποκαταστήματα
Σχόλια

| | | | | | | | | | | | | | | | | | | | | | | | | | | | | | | | | | | | | | | | | | | | | |
|---|--|---|--|-------------|-----------------------|--|-----------------|--|--|-----|-----------|---|------|--------------|--|------|--------|-----------------------------------|------|-------|-----------------------------------|------|--------------------------|-----------------------------------|---------|-----|-----------------------------------|---|-----------------|--------|------------------|-----------|----------|------------|-------|-----|------------------------|--|--------------|--|---------|-------------------------------------|--|--|
| <table style="width: 100%; border-collapse: collapse;"> <tr><td style="width: 20%;">Κωδ. Προμηθευτή</td><td style="width: 30%;">5-000090</td><td style="width: 50%;"></td></tr> <tr><td>Προμηθευτής</td><td>PLANET INTERACTIVE AE</td><td></td></tr> <tr><td>Εναλ. Περιγραφή</td><td></td><td></td></tr> <tr><td>ΑΦΜ</td><td>094536795</td><td><input type="checkbox"/> Προμηθευτής Εξωτερικού</td></tr> <tr><td>Οδός</td><td>ΦΙΛΟΛΑΟΥ 212</td><td></td></tr> <tr><td>Τ.Κ.</td><td>116 34</td><td><input type="button" value="Go"/></td></tr> <tr><td>Πόλη</td><td>ΑΘΗΝΑ</td><td><input type="button" value="Go"/></td></tr> <tr><td>Χώρα</td><td>Ελλάδα (ΕΥΡΩΠΑΙΚΗ ΕΝΩΣΗ)</td><td><input type="button" value="Go"/></td></tr> <tr><td>Περιοχή</td><td>...</td><td><input type="button" value="Go"/></td></tr> </table> | Κωδ. Προμηθευτή | 5-000090 | | Προμηθευτής | PLANET INTERACTIVE AE | | Εναλ. Περιγραφή | | | ΑΦΜ | 094536795 | <input type="checkbox"/> Προμηθευτής Εξωτερικού | Οδός | ΦΙΛΟΛΑΟΥ 212 | | Τ.Κ. | 116 34 | <input type="button" value="Go"/> | Πόλη | ΑΘΗΝΑ | <input type="button" value="Go"/> | Χώρα | Ελλάδα (ΕΥΡΩΠΑΙΚΗ ΕΝΩΣΗ) | <input type="button" value="Go"/> | Περιοχή | ... | <input type="button" value="Go"/> | <table style="width: 100%; border-collapse: collapse;"> <tr><td>Συνολική χρέωση</td><td style="text-align: right;">749,99</td></tr> <tr><td>Συνολική πίστωση</td><td style="text-align: right;">11.799,68</td></tr> <tr><td>Υπόλοιπο</td><td style="text-align: right;">-11.049,69 </td></tr> <tr><td>Επαφή</td><td>...</td></tr> <tr><td>Τραπεζικός λογαριασμός</td><td></td></tr> <tr><td>Παρατηρήσεις</td><td></td></tr> <tr><td>Ενεργός</td><td><input checked="" type="checkbox"/></td></tr> <tr><td></td><td style="text-align: right;"><input type="button" value="Έλεγχος ΑΦΜ"/></td></tr> </table> | Συνολική χρέωση | 749,99 | Συνολική πίστωση | 11.799,68 | Υπόλοιπο | -11.049,69 | Επαφή | ... | Τραπεζικός λογαριασμός | | Παρατηρήσεις | | Ενεργός | <input checked="" type="checkbox"/> | | <input type="button" value="Έλεγχος ΑΦΜ"/> |
| Κωδ. Προμηθευτή | 5-000090 | | | | | | | | | | | | | | | | | | | | | | | | | | | | | | | | | | | | | | | | | | | |
| Προμηθευτής | PLANET INTERACTIVE AE | | | | | | | | | | | | | | | | | | | | | | | | | | | | | | | | | | | | | | | | | | | |
| Εναλ. Περιγραφή | | | | | | | | | | | | | | | | | | | | | | | | | | | | | | | | | | | | | | | | | | | | |
| ΑΦΜ | 094536795 | <input type="checkbox"/> Προμηθευτής Εξωτερικού | | | | | | | | | | | | | | | | | | | | | | | | | | | | | | | | | | | | | | | | | | |
| Οδός | ΦΙΛΟΛΑΟΥ 212 | | | | | | | | | | | | | | | | | | | | | | | | | | | | | | | | | | | | | | | | | | | |
| Τ.Κ. | 116 34 | <input type="button" value="Go"/> | | | | | | | | | | | | | | | | | | | | | | | | | | | | | | | | | | | | | | | | | | |
| Πόλη | ΑΘΗΝΑ | <input type="button" value="Go"/> | | | | | | | | | | | | | | | | | | | | | | | | | | | | | | | | | | | | | | | | | | |
| Χώρα | Ελλάδα (ΕΥΡΩΠΑΙΚΗ ΕΝΩΣΗ) | <input type="button" value="Go"/> | | | | | | | | | | | | | | | | | | | | | | | | | | | | | | | | | | | | | | | | | | |
| Περιοχή | ... | <input type="button" value="Go"/> | | | | | | | | | | | | | | | | | | | | | | | | | | | | | | | | | | | | | | | | | | |
| Συνολική χρέωση | 749,99 | | | | | | | | | | | | | | | | | | | | | | | | | | | | | | | | | | | | | | | | | | | |
| Συνολική πίστωση | 11.799,68 | | | | | | | | | | | | | | | | | | | | | | | | | | | | | | | | | | | | | | | | | | | |
| Υπόλοιπο | -11.049,69 | | | | | | | | | | | | | | | | | | | | | | | | | | | | | | | | | | | | | | | | | | | |
| Επαφή | ... | | | | | | | | | | | | | | | | | | | | | | | | | | | | | | | | | | | | | | | | | | | |
| Τραπεζικός λογαριασμός | | | | | | | | | | | | | | | | | | | | | | | | | | | | | | | | | | | | | | | | | | | | |
| Παρατηρήσεις | | | | | | | | | | | | | | | | | | | | | | | | | | | | | | | | | | | | | | | | | | | | |
| Ενεργός | <input checked="" type="checkbox"/> | | | | | | | | | | | | | | | | | | | | | | | | | | | | | | | | | | | | | | | | | | | |
| | <input type="button" value="Έλεγχος ΑΦΜ"/> | | | | | | | | | | | | | | | | | | | | | | | | | | | | | | | | | | | | | | | | | | | |

Στοιχεία Επικοινωνίας

| | | | | | | | | | | | | | | | | | | | | | | | | | | | | | | | | | |
|--|-----------------|---------|------------|--|--------|--|-----|--|--------|--|------------|--|----------------|--|-----------------|-----------------|--------------|-----|--------------------|--|----------|----------|----------|----------|---|----------------------|---------|------------------------|---------|------------------------------|---------|----------------------------|---------|
| <table style="width: 100%;"> <tr><td>Τηλέφωνο</td><td>7568003</td></tr> <tr><td>Τηλέφωνο 2</td><td></td></tr> <tr><td>Κινητό</td><td></td></tr> <tr><td>Fax</td><td></td></tr> <tr><td>e-Mail</td><td></td></tr> <tr><td>Ιστοσελίδα</td><td></td></tr> <tr><td>Πρόσωπο Επαφής</td><td></td></tr> <tr><td>Τύπος Εταιρείας</td><td>ΔΙΑΦ. ΘΕΜΠ.ΚΑΤ.</td></tr> <tr><td>Νομική μορφή</td><td>...</td></tr> <tr><td>Διακριτικός τίτλος</td><td></td></tr> <tr><td>Στίγμα Χ</td><td>23,73989</td></tr> <tr><td>Στίγμα Υ</td><td>37,95956</td></tr> </table> | Τηλέφωνο | 7568003 | Τηλέφωνο 2 | | Κινητό | | Fax | | e-Mail | | Ιστοσελίδα | | Πρόσωπο Επαφής | | Τύπος Εταιρείας | ΔΙΑΦ. ΘΕΜΠ.ΚΑΤ. | Νομική μορφή | ... | Διακριτικός τίτλος | | Στίγμα Χ | 23,73989 | Στίγμα Υ | 37,95956 | <table style="width: 100%;"> <tr><td>Οικονομική Κατάσταση</td><td>Άγνωστη</td></tr> <tr><td>Πιστοληπτική Ικανότητα</td><td>Άγνωστη</td></tr> <tr><td>Ποιότητα προϊόντων-υπηρεσιών</td><td>Άγνωστη</td></tr> <tr><td>Αξόπιαστος στις παραδόσεις</td><td>Άγνωστη</td></tr> </table> | Οικονομική Κατάσταση | Άγνωστη | Πιστοληπτική Ικανότητα | Άγνωστη | Ποιότητα προϊόντων-υπηρεσιών | Άγνωστη | Αξόπιαστος στις παραδόσεις | Άγνωστη |
| Τηλέφωνο | 7568003 | | | | | | | | | | | | | | | | | | | | | | | | | | | | | | | | |
| Τηλέφωνο 2 | | | | | | | | | | | | | | | | | | | | | | | | | | | | | | | | | |
| Κινητό | | | | | | | | | | | | | | | | | | | | | | | | | | | | | | | | | |
| Fax | | | | | | | | | | | | | | | | | | | | | | | | | | | | | | | | | |
| e-Mail | | | | | | | | | | | | | | | | | | | | | | | | | | | | | | | | | |
| Ιστοσελίδα | | | | | | | | | | | | | | | | | | | | | | | | | | | | | | | | | |
| Πρόσωπο Επαφής | | | | | | | | | | | | | | | | | | | | | | | | | | | | | | | | | |
| Τύπος Εταιρείας | ΔΙΑΦ. ΘΕΜΠ.ΚΑΤ. | | | | | | | | | | | | | | | | | | | | | | | | | | | | | | | | |
| Νομική μορφή | ... | | | | | | | | | | | | | | | | | | | | | | | | | | | | | | | | |
| Διακριτικός τίτλος | | | | | | | | | | | | | | | | | | | | | | | | | | | | | | | | | |
| Στίγμα Χ | 23,73989 | | | | | | | | | | | | | | | | | | | | | | | | | | | | | | | | |
| Στίγμα Υ | 37,95956 | | | | | | | | | | | | | | | | | | | | | | | | | | | | | | | | |
| Οικονομική Κατάσταση | Άγνωστη | | | | | | | | | | | | | | | | | | | | | | | | | | | | | | | | |
| Πιστοληπτική Ικανότητα | Άγνωστη | | | | | | | | | | | | | | | | | | | | | | | | | | | | | | | | |
| Ποιότητα προϊόντων-υπηρεσιών | Άγνωστη | | | | | | | | | | | | | | | | | | | | | | | | | | | | | | | | |
| Αξόπιαστος στις παραδόσεις | Άγνωστη | | | | | | | | | | | | | | | | | | | | | | | | | | | | | | | | |

Μέσω της επιλογής 'Εκτυπώσεις' παρέχεται δυνατότητα διαφόρων συμβατικών και μη εκτυπώσεων:

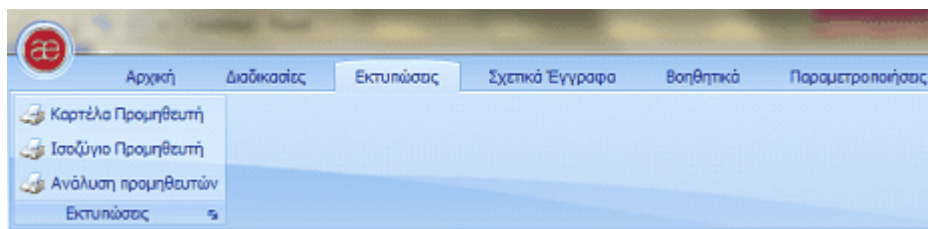

Μέσω της επιλογής 'Διαδικασίες' παρέχονται μέσω έμμεσων οθονών πληθώρα οικονομικών ενημερώσεων:

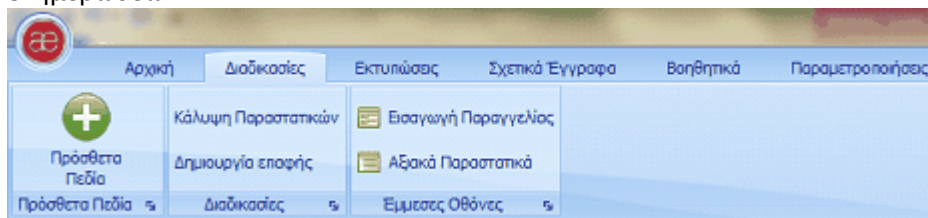

Κεφάλαιο

XIII

**13.ANALYSIS
REPORTS
ΠΡΟΜΗΘΕΥΤΩΝ**

13 13.ANALYSIS REPORTS PROMHΘEYTON

Το συγκεκριμένο report αφορά άντληση πληροφορίας από το κύκλωμα των προμηθευτών

13.1 13.1ΑΝΑΛΥΣΗ ΠΡΟΜΗΘΕΥΤΩΝ

Ανάλυση προμηθευτών

Αρχή Περιόδου: 1/1/2013 Σύνολο Προηγούμενης Περιόδου: Εταιρεία: ...

Από ημ/νια: 1/1/2013 Διάστημα: Ολόκληρη περίοδος Προμηθευτής: ...

Εως ημ/νια: 20/1/2013 Παράμετροι: ShowColumnGrandTotals, ShowRowGrandTotals

Ανανέωση

| Κωδ. Προ... | Περιγραφή Προμηθευτή | Ημερομηνία | Τύπος Παραστατικού | Αρίθμηση | Τοποθετήστε πεδία στηλών εδώ | | |
|-------------|-----------------------------------|-----------------|----------------------------|------------|------------------------------|------------|-------------|
| | | | | | Χρέωση | Πίστωση | Υπόλοιπο |
| 5-00054 | ΔΕΗ | 15/1/2013 1... | ΣΥ ΕΓΓΡΑΦΗ | | 3.317,00 € | 0,00 € | 3.317,00 € |
| 5-000233 | SIERRASOFT SRL | 8/1/2013 12:... | ΤΔΑ ΦΑΚΕΛΟΣ ΕΙΣΑΓΩΓΩΝ | | 0,00 € | 960,00 € | -960,00 € |
| 5-000247 | CONTEX A/S | 7/1/2013 12:... | ΤΙΜ ΦΑΚΕΛΟΣ ΕΙΣΑΓΩΓΩΝ | 002701 | 0,00 € | 6.455,00 € | -6.455,00 € |
| | CONTEX A/S Σύνολο | 15/1/2013 1... | ΠΙΣΤΩΤΙΚΟ ΤΙΜΟΛΟΓΙΟ | 284 | 720,00 € | 0,00 € | 720,00 € |
| 5-000271 | HP EUROPE BV-SPARE PARTS | 8/1/2013 12:... | ΤΙΜΟΛΟΓΙΟ ΑΓΟΡΩΝ | 7750270249 | 0,00 € | 23,71 € | -23,71 € |
| | HP EUROPE BV-SPARE PARTS Σύνολο | 18/1/2013 1... | ΤΙΜΟΛΟΓΙΟ ΑΓΟΡΩΝ | 7750271266 | 0,00 € | 10,13 € | -10,13 € |
| 5-000409 | ΚΩΣΤΟΠΑΝΑΓΙΩΤΗΣ ΧΡΗΣΤΟΣ | 16/1/2013 1... | ΣΥ ΕΓΓΡΑΦΗ | | 8.002,80 € | 0,00 € | 8.002,80 € |
| 5-000533 | ΓΕΡΜΑΝΟΣ ΑΕΒΕ | 3/1/2013 12:... | ΤΙΜΟΛΟΓΙΟ ΔΕΛΤΙΟ ΑΠΟΣΤΟΛΗΣ | 9134 | 49,90 € | 49,90 € | 0,00 € |
| 5-000553 | ΑΘΗΝΑΙΚΟΙ ΜΙΚΡΟΥΠΟΛΙΤΕΣ ΑΕ | 3/1/2013 12:... | ΤΔΑ ΑΓΟΡΩΝ | 35176 | 0,00 € | 406,04 € | -406,04 € |
| | ΑΘΗΝΑΙΚΟΙ ΜΙΚΡΟΥΠΟΛΙΤΕΣ ΑΕ Σύνολο | | | 35180 | 0,00 € | 315,09 € | -315,09 € |
| | | | ΤΔΑ ΑΓΟΡΩΝ Σύνολο | | 0,00 € | 721,13 € | -721,13 € |
| | | 11/1/2013 1... | ΤΔΑ ΑΓΟΡΩΝ | 35240 | 0,00 € | 2.268,70 € | -2.268,70 € |
| | | 14/1/2013 1... | ΤΔΑ ΑΓΟΡΩΝ | 35252 | 0,00 € | 265,62 € | -265,62 € |
| 5-000625 | ΜΥΡΣΙΛΙΔΟΥ ΜΑΡΙΑΝΝΑ | 16/1/2013 1... | ΣΥ ΕΓΓΡΑΦΗ | | 2.972,43 € | 0,00 € | 2.972,43 € |
| 5-000958 | ΜΙΧΟΣ Κ. & ΣΙΑ ΟΕ | 14/1/2013 1... | ΤΙΜΟΛΟΓΙΟ ΔΕΛΤΙΟ ΑΠΟΣΤΟΛΗΣ | | 12,00 € | 12,00 € | 0,00 € |
| | ΜΙΧΟΣ Κ. & ΣΙΑ ΟΕ Σύνολο | 17/1/2013 1... | ΤΙΜΟΛΟΓΙΟ ΔΕΛΤΙΟ ΑΠΟΣΤΟΛΗΣ | | 25,00 € | 25,00 € | 0,00 € |
| | | | | | 37,00 € | 37,00 € | 0,00 € |

Με μία άλλη μορφή μπορείτε να δείτε μέσω αυτού του report τις κινήσεις των συναλλασσόμενων. Το είδος της αναφοράς δίνει τη δυνατότητα στο χρήστη να προσθέσει ενδεχόμενα στήλες ή να μορφοποιήσει διαφορετικά την απεικόνιση της εκτύπωσης:

Ανάλυση προμηθευτών

Αρχή Περιόδου: 1/1/2013 Σύνολο Προηγούμενης Περιόδου: Εταιρεία: ...

Από ημ/νια: 1/1/2013 Διάστημα: Ολόκληρη περίοδος Προμηθευτής: ...

Εως ημ/νια: 20/1/2013 Παράμετροι: ShowColumnGrandTotals, ShowRowGrandTotals

Ανανέωση

| Κωδ. Προ... | Περιγραφή Προμηθευτή | Ημερομηνία | Τύπος Παραστατικού | Αρίθμηση | Τοποθετήστε πεδία στηλών εδώ | | |
|-------------|----------------------------|------------|--------------------|----------|------------------------------|------------|-------------|
| | | | | | Χρέωση | Πίστωση | Υπόλοιπο |
| 5-000054 | ΔΕΗ | | | | 3.317,00 € | 0,00 € | 3.317,00 € |
| 5-000233 | SIERRASOFT SRL | | | | 0,00 € | 960,00 € | -960,00 € |
| 5-000247 | CONTEX A/S | | | | 720,00 € | 6.455,00 € | -5.735,00 € |
| 5-000271 | HP EUROPE BV-SPARE PARTS | | | | 0,00 € | 33,84 € | -33,84 € |
| 5-000409 | ΚΩΣΤΟΠΑΝΑΓΙΩΤΗΣ ΧΡΗΣΤΟΣ | | | | 8.002,80 € | 0,00 € | 8.002,80 € |
| 5-000533 | ΓΕΡΜΑΝΟΣ ΑΕΒΕ | | | | 49,90 € | 49,90 € | 0,00 € |
| 5-000553 | ΑΘΗΝΑΙΚΟΙ ΜΙΚΡΟΥΠΟΛΙΤΕΣ ΑΕ | | | | 0,00 € | 3.255,45 € | -3.255,45 € |
| 5-000625 | ΜΥΡΣΙΛΙΔΟΥ ΜΑΡΙΑΝΝΑ | | | | 2.972,43 € | 0,00 € | 2.972,43 € |
| 5-000958 | ΜΙΧΟΣ Κ. & ΣΙΑ ΟΕ | | | | 37,00 € | 37,00 € | 0,00 € |

Με διπλό κλικ σε αξιακό πεδίο εμφανίζεται η εγγραφή/ές από την οποία προκύπτει το υπόλοιπο και μπορείτε να εισέλθετε και να τη δείτε (π.χ. για το προμηθευτή 5-000247):

Ανάλυση προμηθευτών

Αρχή Περίοδου: 1/1/2013 Σύνολο Προηγούμενης Περίοδου: ... Εταιρεία: ...
 Από ημ/νία: 1/1/2013 Διάστημα: Ολόκληρη περίοδος Προμηθευτής: ...
 Έως ημ/νία: 20/1/2013 Παράμετροι: ShowColumnGrandTotals, ShowRowGrandTotals

Ανανέωση

| Περίοδος | Ομάδα Προμηθευτή | Ομάδα | Σχόλια | Υποπίνακας | Τύπος Περίοδου | Υπεριπόλοιπο | |
|-------------|-------------------------------|------------|-------------------------------|------------|----------------------|--------------|-------------|
| Χρέωση | Πίστωση | Υπόλοιπο | Τοποθετήστε κωδικό στήλης εδώ | | | | |
| Κωδ. Προ... | Περιγραφή Προμηθευτή | Ημερομηνία | Τύπος Παραστατικού | Αριθμηση | Γενικό Σύνολο Χρέωση | Πίστωση | Υπόλοιπο |
| 5-000054 | ΔΕΗ | | | | 3.317,00 € | 0,00 € | 3.317,00 € |
| 5-000233 | SIERRASOFT SRL | | | | 0,00 € | 960,00 € | -960,00 € |
| 5-000247 | CONTEX A/S | | | | 720,00 € | 6.455,00 € | -5.735,00 € |
| 5-000271 | HP ELIADRE BV-SPARE PARTS | | | | 0,00 € | 33,84 € | -33,84 € |
| 5-000409 | ΚΩΣΤΟΠΛΑΝΑΓΙΩΤΗΣ ΧΡΗΤΟΣ | | | | 8.002,80 € | 0,00 € | 8.002,80 € |
| 5-000533 | ΓΕΡΜΑΝΟΣ ΑΕΒΕ | | | | 49,90 € | 49,90 € | 0,00 € |
| 5-000553 | ΑΘΗΝΑΙΟΙ ΜΙΚΡΟΤΥΠΟΛΟΓΙΣΤΕΣ ΑΕ | | | | 0,00 € | 3.255,45 € | -3.255,45 € |
| 5-000625 | ΜΥΡΣΙΛΙΔΟΥ ΜΑΡΙΑΝΝΑ | | | | 2.972,43 € | 0,00 € | 2.972,43 € |
| 5-000958 | ΜΙΧΟΣ Κ. & ΣΙΑ ΟΕ | | | | 37,00 € | 37,00 € | 0,00 € |
| 5-001037 | ΝΙΛΑΡΙΟΣ ΕΜΜΑΝΟΥΗΛ | | | | 4.793,17 € | 0,00 € | 4.793,17 € |
| 5-001092 | ZERCO ΕΠΕ | | | | 0,00 € | 154,98 € | -154,98 € |

Ανάλυση

Ψάχνετε μία στήλη εδώ για να ομαδοποιηθείτε κατά αυτήν τη στήλη

| Περίοδος | Αρχή | Κωδ. | Περιγραφή | Ημερομηνία | Πίστωση | Χρέωση | Υπόλοιπο | Ομάδα | Κωδικός | INTRASTAT | Ομάδα ΦΠΑ | Ομάδα | Αριθμηση | Σχόλια | Παρ. χώρας | Παρ. |
|---------------|----------|----------|------------|------------|-----------|----------|------------|-------|------------|-----------|-------------|---------------------|----------|--------|--------------|------------|
| 1/1/2013-2... | 1/1/2013 | 5-000247 | CONTEX A/S | 7/1/2013 | 6455,0000 | 0,0000 | -6455,0000 | EE | EE ΑΠΑΛΛΑΞ | | ΕΣΣΠΕΡΚΟ... | ΕΥΡΩΠΑΙΩΗ... 002701 | | | Δανία (ΕΥ... | Ace-Hellas |
| 1/1/2013-2... | 1/1/2013 | 5-000247 | CONTEX A/S | 15/1/2013 | 0,0000 | 720,0000 | 720,0000 | EE | EE ΑΠΑΛΛΑΞ | | ΕΣΣΠΕΡΚΟ... | ΕΥΡΩΠΑΙΩΗ... 284 | | | Δανία (ΕΥ... | Ace-Hellas |

Σε κάθε περίπτωση μπορείτε το αποτέλεσμα της ανάλυσης να την απεικονίσετε σε πληθώρα αρχείων

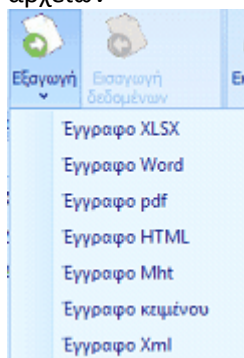

Θα απεικονιστεί μήνυμα για την πορεία ολοκλήρωσης του αρχείου

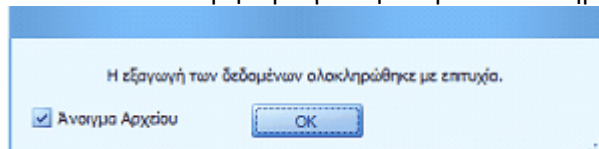

Έστω ότι το αρχείο το εξάγατε σε excel:

| 1 | | | | | | Γενικό Σύνολο | Γενικό Σύνολο | Γενικό Σύνολο |
|----|----------|--------------------------------------|----------------|----------------------------|------------|---------------|---------------|---------------|
| 2 | | | | | | Χρέωση | Πίστωση | Υπόλοιπο |
| 3 | 5-000054 | ΔΕΗ | 15/1/2013 0:00 | ΣΥ ΕΓΓΡΑΦΗ | | 3.317,00 € | 0,00 € | 3.317,00 € |
| 4 | 5-000233 | SIERRASOFT SRL | 8/1/2013 0:00 | ΤΔΑ ΦΑΚΕΛΟΣ ΕΙΣΑΓΩΓΩΝ | | 0,00 € | 960,00 € | -960,00 € |
| 5 | 5-000247 | CONTEX A/S | 7/1/2013 0:00 | ΤΙΜ ΦΑΚΕΛΟΣ ΕΙΣΑΓΩΓΩΝ | 002701 | 0,00 € | 6.455,00 € | -6.455,00 € |
| 6 | 5-000247 | CONTEX A/S | 15/1/2013 0:00 | ΠΙΣΤΩΤΙΚΟ ΤΙΜΟΛΟΓΙΟ | 284 | 720,00 € | 0,00 € | 720,00 € |
| 7 | 5-000247 | CONTEX A/S Σύνολο | | | | 720,00 € | 6.455,00 € | -5.735,00 € |
| 8 | 5-000271 | HP EUROPE BV-SPARE PARTS | 8/1/2013 0:00 | ΤΙΜΟΛΟΓΙΟ ΑΓΟΡΩΝ | 7750270249 | 0,00 € | 23,71 € | -23,71 € |
| 9 | 5-000271 | HP EUROPE BV-SPARE PARTS | 18/1/2013 0:00 | ΤΙΜΟΛΟΓΙΟ ΑΓΟΡΩΝ | 7750271266 | 0,00 € | 10,13 € | -10,13 € |
| 10 | 5-000271 | HP EUROPE BV-SPARE PARTS Σύνολο | | | | 0,00 € | 33,84 € | -33,84 € |
| 11 | 5-000409 | ΚΩΣΤΟΠΑΝΑΓΙΩΤΗΣ ΧΡΗΣΤΟΣ | 16/1/2013 0:00 | ΣΥ ΕΓΓΡΑΦΗ | | 8.002,80 € | 0,00 € | 8.002,80 € |
| 12 | 5-000533 | ΓΕΡΜΑΝΟΣ ΑΕΒΕ | 3/1/2013 0:00 | ΤΙΜΟΛΟΓΙΟ ΔΕΛΤΙΟ ΑΠΟΣΤΟΛΗΣ | 9134 | 49,90 € | 49,90 € | 0,00 € |
| 13 | 5-000553 | ΑΘΗΝΑΙΚΟΙ ΜΙΚΡΟΥΠΟΛΙΤΙΣΤΕΣ ΑΕ | 3/1/2013 0:00 | ΤΔΑ ΑΓΟΡΩΝ | 35176 | 0,00 € | 406,04 € | -406,04 € |
| 14 | 5-000553 | ΑΘΗΝΑΙΚΟΙ ΜΙΚΡΟΥΠΟΛΙΤΙΣΤΕΣ ΑΕ | 3/1/2013 0:00 | ΤΔΑ ΑΓΟΡΩΝ | 35180 | 0,00 € | 315,09 € | -315,09 € |
| 15 | 5-000553 | ΑΘΗΝΑΙΚΟΙ ΜΙΚΡΟΥΠΟΛΙΤΙΣΤΕΣ ΑΕ | 3/1/2013 0:00 | ΤΔΑ ΑΓΟΡΩΝ Σύνολο | | 0,00 € | 721,13 € | -721,13 € |
| 16 | 5-000553 | ΑΘΗΝΑΙΚΟΙ ΜΙΚΡΟΥΠΟΛΙΤΙΣΤΕΣ ΑΕ | 11/1/2013 0:00 | ΤΔΑ ΑΓΟΡΩΝ | 35240 | 0,00 € | 2.268,70 € | -2.268,70 € |
| 17 | 5-000553 | ΑΘΗΝΑΙΚΟΙ ΜΙΚΡΟΥΠΟΛΙΤΙΣΤΕΣ ΑΕ | 14/1/2013 0:00 | ΤΔΑ ΑΓΟΡΩΝ | 35252 | 0,00 € | 265,62 € | -265,62 € |
| 18 | 5-000553 | ΑΘΗΝΑΙΚΟΙ ΜΙΚΡΟΥΠΟΛΙΤΙΣΤΕΣ ΑΕ Σύνολο | | | | 0,00 € | 3.255,45 € | -3.255,45 € |
| 19 | 5-000625 | ΜΥΡΣΙΔΙΔΟΥ ΜΑΡΙΑΝΝΑ | 16/1/2013 0:00 | ΣΥ ΕΓΓΡΑΦΗ | | 2.972,43 € | 0,00 € | 2.972,43 € |
| 20 | 5-000958 | ΜΙΧΟΣ Κ. & ΣΙΑ ΟΕ | 14/1/2013 0:00 | ΤΙΜΟΛΟΓΙΟ ΔΕΛΤΙΟ ΑΠΟΣΤΟΛΗΣ | | 12,00 € | 12,00 € | 0,00 € |
| 21 | 5-000958 | ΜΙΧΟΣ Κ. & ΣΙΑ ΟΕ | 17/1/2013 0:00 | ΤΙΜΟΛΟΓΙΟ ΔΕΛΤΙΟ ΑΠΟΣΤΟΛΗΣ | | 25,00 € | 25,00 € | 0,00 € |
| 22 | 5-000958 | ΜΙΧΟΣ Κ. & ΣΙΑ ΟΕ Σύνολο | | | | 37,00 € | 37,00 € | 0,00 € |

Κεφάλαιο

XIV

**14.ΚΥΚΛΩΜΑ
ΑΓΟΡΩΝ**

14 14.ΚΥΚΛΩΜΑ ΑΓΟΡΩΝ

14.1 14.1ΚΥΚΛΩΜΑ ΑΓΟΡΩΝ

14.1.1 14.1.1 ΤΥΠΟΙ ΠΑΡΑΣΤΑΤΙΚΩΝ ΑΓΟΡΩΝ

Σε αυτή τη φόρμα ορίζετε τους πιθανούς τύπους παραστατικών αγορών (π.χ. Δελτία Αποστολής, Τιμολόγια κ.ο.κ.) και παραμετροποιείτε όλα τα πιθανά παραστατικά.

| Εταιρεία (Κωδ.) | Τύπος | Περ. Παραστατικού | Ενημερώνα |
|-----------------|--------|--|-------------------------------------|
| 01 | Αγορές | ΔΕΛΤΙΟ ΑΠΟΣΤΟΛΗΣ ΣΕ ΠΡΟΜΗΘΕΥΤΗ | <input type="checkbox"/> |
| 01 | Αγορές | ΑΚΥΡΩΤΙΚΟ ΔΕΛΤΙΟ ΑΠΟΣΤΟΛΗΣ ΣΕ ΠΡΟΜΗΘΕΥΤΗ | <input type="checkbox"/> |
| 01 | Αγορές | ΠΙΣΤΩΤΙΚΟ ΤΙΜΟΛΟΓΙΟ | <input checked="" type="checkbox"/> |
| 01 | Αγορές | ΔΕΛΤΙΟ ΑΠΟΣΤΟΛΗΣ ΑΠΟ ΠΡΟΜΗΘΕΥΤΗ | <input type="checkbox"/> |
| 01 | Αγορές | ΤΙΜΟΛΟΓΙΟ ΑΓΟΡΩΝ | <input checked="" type="checkbox"/> |
| 01 | Αγορές | ΤΙΜ ΦΑΚΕΛΟΣ ΕΙΣΑΓΩΓΩΝ | <input checked="" type="checkbox"/> |
| 01 | Αγορές | ΤΔΑ ΑΓΟΡΩΝ | <input checked="" type="checkbox"/> |
| 01 | Αγορές | ΔΕΛΤΙΟ ΑΠΟΣΤΟΛΗΣ ΣΥΓΚΕΝΤΡΩΤΙΚΟ | <input type="checkbox"/> |
| 01 | Αγορές | ΤΔΑ ΦΑΚΕΛΟΣ ΕΙΣΑΓΩΓΩΝ | <input checked="" type="checkbox"/> |
| 01 | Αγορές | ΑΓΟΡΑ ΠΑΓΙΟΥ | <input checked="" type="checkbox"/> |
| 01 | Αγορές | ΔΕΛΤΙΟ ΕΠΙΣΤΡΟΦΗΣ | <input type="checkbox"/> |
| 01 | Αγορές | ΠΙΣΤΩΤΙΚΟ ΤΙΜΟΛΟΓΙΟ ΔΕΛΤΙΟ ΕΠΙΣΤΡΟΦΗΣ | <input checked="" type="checkbox"/> |
| 01 | Αγορές | ΤΙΜΟΛΟΓΙΟ ΠΑΡΟΧΗΣ ΥΠΗΡΕΣΙΩΝ | <input checked="" type="checkbox"/> |
| 01 | Αγορές | ΠΙΣΤΩΤΙΚΟ ΤΙΜΟΛΟΓΙΟ ΤΣΙΡΟΥ | <input checked="" type="checkbox"/> |
| 01 | Αγορές | ΠΙΣ.ΤΙΜ ΦΑΚΕΛΟΣ ΕΙΣΑΓΩΓΩΝ | <input checked="" type="checkbox"/> |
| ... | ... | ... | <input type="checkbox"/> |

Στην ίδια οθόνη, με την επιλογή 'Νέα Εγγραφή' στο header της οθόνης καταχωρούμε νέο τύπο παραστατικού:

Επεξήγηση Τύποι Παραστατικών

Βασικά Στοιχεία Επιπλέον Στοιχεία Φόρμα Εκτύπωσης Δικαιώματα χρηστών Δικαιώματα ρόλων

Εταιρεία: Ace-Hellas

Τύπος Παραστατικού: Αγορές

Κωδ. Παραστατικού: ΤΔΑ ΑΓΟΡΩΝ

Περ. Παραστατικού: ΤΔΑ ΑΓΟΡΩΝ

Τύπος Εγγραφών: Κανονική

Ανάλυση Σε Κόστος: Εθωρημένο: Επιστροφή:

Ενημερώνα ΜΜΦ: Ενημερώνα Cash Flow: Ενεργό:

Ακυρωτικό:

Πιστωτικό:

Ενημερώνα Αξία:

Ενημερώνα Ποσότητα: Επιστροφή Σεριακού:

INTRASTAT:

Κίνηση Παραστατικού Ξερά Παραστατικού Μετασχηματιζόμενα Παραστατικά

Σύζετε μία στήλη εδώ για να ορισμοποιάσετε κατά αυτήν τη στήλη

| Τύπος | κίνηση | κίνηση Παραστατικού (Περιγραφή) | κίνηση Αξίας | Παραστατικό | Συνθήκη Εκτύπωσης |
|-------------|--------------|---------------------------------|-----------------------------------|-------------|-------------------|
| Προμηθευτές | 01 | Πίστωση προμηθευτή οθακή θετικά | Καθαρή Αξία - Εκπίτωση + Αξία ΦΠΑ | | 0 |
| Αποθήκη | 01 | Χρέωση θετικά αξία και ποσότητα | Καθαρή Αξία - Εκπίτωση + Αξία ΦΠΑ | | 0 |
| Εσοδα/Εξοδα | 04 | Χρέωση εδών (με ΦΠΑ) | Καθαρή Αξία - Εκπίτωση + Αξία ΦΠΑ | | 0 |
| Λογιστήριο | ΤΔΑ ΑΓΟΡΩ... | ΤΔΑ ΑΓΟΡΩΝ (New) | Καθαρή Αξία - Εκπίτωση + Αξία ΦΠΑ | | 0 |
| Ταμείο | 01 | Πίστωση ταμείου (Όψεως) | Αξία πρόπων πληρωμής | | 0 |
| Προμηθευτές | 03 | Χρέωση προμηθευτή οθακή θετικά | Αξία πρόπων πληρωμής | | 0 |
| ... | ... | ... | ... | | ... |

Tab 'Βασικά Στοιχεία':

Τιμή 'Εταιρεία': το συγκεκριμένο πεδίο προτείνεται αυτόματα από το σύστημα σύμφωνα με την εταιρεία που έχετε εισέλθει στο πρόγραμμα.

Τιμή 'Τύπος Παραστατικού': επιλέγετε συγκεκριμένο τύπο κίνησης παραστατικού – εφόσον είστε στο κύκλωμα Αγορών επιλέγετε τη τιμή 'Αγορές' για να σας απεικονιστεί το παραστατικό στο menu των Αγορών

Τιμή 'Κωδικός Παραστατικού': αναγράφεται τον κωδικό παραστατικού

Τιμή 'Περ. Παραστατικού': αναγράφεται τη περιγραφή του παραστατικού

Τιμή 'Τύπος Εγγραφών': ορίζετε τον τύπο της εγγραφής του είδους – στη περίπτωση της Αποθήκης πρόκειται για τύπο 'Κανονική'

Τιμή 'Ανάλυση Σε Κόστος': τσεκάρετε το συγκεκριμένο πεδίο εφόσον το παραστατικό θέλετε να

συμμετέχει στις εκτυπώσεις της κοστολόγησης

Τιμή 'Ενημερώνει ΜΥΦ': τσεκάρτε το συγκεκριμένο πεδίο εφόσον το παραστατικό ενημερώνει τις καταστάσεις της ΜΥΦ

Τιμή 'Ακυρωτικό': τσεκάρτε το συγκεκριμένο πεδίο εφόσον το παραστατικό είναι ακυρωτικό

Τιμή 'Πιστωτικό': τσεκάρτε το συγκεκριμένο πεδίο εφόσον το παραστατικό είναι πιστωτικό

Τιμή 'Θεωρημένο': τσεκάρτε το συγκεκριμένο πεδίο εφόσον το παραστατικό είναι θεωρημένο – δηλαδή εκδίδεται και περνάει από φορολογική σήμανση

Τιμή 'Ενημερώνει Cash Flow': τσεκάρτε το συγκεκριμένο πεδίο εφόσον το παραστατικό ενημερώνει τον ταμειακό προγραμματισμό (CASH FLOW)

Τιμή 'Ενημερώνει Αξία': τσεκάρτε το συγκεκριμένο πεδίο για δύο λόγους – ο πρώτος είναι για λόγους εμφάνισης ή μη στη λειτουργία της αντιστοίχισης πληρωμών και εισπράξεων (καλύψεις OPEN ITEMS) και ο δεύτερος για λόγους ελέγχου (αν έχει επιλεγεί από το χρήστη το συγκεκριμένο πεδίο, το πρόγραμμα δεν επιτρέπει να καταχωρηθεί κίνηση είδους αν δεν έχει συμπληρωθεί πρώτα η αξία του)

Τιμή 'Ενημερώνει Ποσότητα': τσεκάρτε το συγκεκριμένο πεδίο μόνο στην περίπτωση που ο τύπος παραστατικού πρέπει να ενημερώσει ποσοτικά την αποθήκη

Τιμή 'Επιστροφή Σειριακού': τσεκάρτε το συγκεκριμένο πεδίο μόνο στην περίπτωση που ο τύπος παραστατικού επιστρέφει σειριακό στην αποθήκη

Τιμή 'INTRASTAT': τσεκάρτε το συγκεκριμένο πεδίο μόνο στην περίπτωση που ο τύπος παραστατικού πρέπει να ενημερώσει το αντίστοιχο report

Τιμή 'Ενεργό': τσεκάρτε το συγκεκριμένο πεδίο στην περίπτωση που ο τύπος παραστατικού πρέπει να εμφανίζεται για επιλογή στην καταχώρηση ενός παραστατικού

Στο επιμέρους tab 'Κίνηση Παραστατικού' ορίζετε την συγκεκριμένη κίνηση της Αποθήκης, δηλαδή πώς θα απεικονισθεί το είδος στα reports και πως θα ενημερωθεί το κύκλωμα της Αποθήκης.

Στο tab 'Σειρά Παραστατικού' ορίζετε την συγκεκριμένη σειρά που θα απεικονισθεί στα reports της Αποθήκης.

| Κίνηση Παραστατικού | | Σειρά Παραστατικού | Μετασχηματιζόμενα Παραστατικά |
|--|--------------------------|---------------------------------------|-------------------------------|
| Σύρτε μια στήλη εδώ για να ομαδοποιήσετε κατά αυτήν τη στήλη | | | |
| Σειρά Παραστατικού (Κωδικός Σειράς) | | Σειρά Παραστατικού (Περιγραφή Σειράς) | |
| <input type="checkbox"/> | <input type="checkbox"/> | <input type="checkbox"/> | <input type="checkbox"/> |
| <input type="checkbox"/> | <input type="checkbox"/> | <input type="checkbox"/> | <input type="checkbox"/> |
| <input type="checkbox"/> | <input type="checkbox"/> | <input type="checkbox"/> | <input type="checkbox"/> |
| <input type="checkbox"/> | <input type="checkbox"/> | <input type="checkbox"/> | <input type="checkbox"/> |

Στο tab 'Μετασχηματιζόμενα Παραστατικά' ορίζετε τα παραστατικά στα οποία μπορεί να μετασχηματιστεί το πρωτογενές παραστατικό σας

| Κίνηση Παραστατικού | | | Σειρά Παραστατικού | Μετασχηματιζόμενα Παραστατικά |
|--|--------------------------|---|---|-------------------------------|
| Σύρτε μια στήλη εδώ για να ομαδοποιήσετε κατά αυτήν τη στήλη | | | | |
| Κωδ. Εταιρείας | | Μετασχηματιζόμενο Παραστατικό (Κωδ. Παραστατικού) | Μετασχηματιζόμενο Παραστατικό (Περ. Παραστατικού) | |
| <input type="checkbox"/> | <input type="checkbox"/> | <input type="checkbox"/> | <input type="checkbox"/> | <input type="checkbox"/> |
| <input type="checkbox"/> | <input type="checkbox"/> | <input type="checkbox"/> | <input type="checkbox"/> | <input type="checkbox"/> |
| <input type="checkbox"/> | <input type="checkbox"/> | <input type="checkbox"/> | <input type="checkbox"/> | <input type="checkbox"/> |

Tab 'Επιπλέον Στοιχεία':

Σε αυτή τη φόρμα ορίζετε παραμέτρους που αφορούν τη κοστολόγηση

Τιμή 'Νούμερο Ισοζυγίου': στο συγκεκριμένο πεδίο ορίζετε το νούμερο ισοζυγίου της εγγραφής που θα προκύψει από το παραστατικό - η συγκεκριμένη παραμετροποίηση αφορά φιλτράρισμα των λογιστικών εγγραφών

Τιμή 'Οριζόντια Κοστολόγηση': στο συγκεκριμένο πεδίο ορίζετε το τύπο της οριζόντιας κοστολόγησης

Τιμή 'Μοντέλο Κέντρου Κόστους': στο συγκεκριμένο πεδίο ορίζετε το μοντέλο κέντρου κόστους της κοστολόγησης

Τιμή 'Σχόλια Παραστατικού': στο συγκεκριμένο πεδίο ορίζετε κάποια σχόλια (πρόκειται για μη υποχρεωτικό πεδίο)

Τιμή 'Μέθοδος Επιμερισμού Επιβάρυνσης': στο συγκεκριμένο πεδίο ορίζετε τον τρόπο με τον οποίο θα επιμεριστεί η επιβάρυνση που φέρει ένα παραστατικό

Τιμή 'Ενημερώνει Βιβλίο Κοστολογίου': στο συγκεκριμένο πεδίο ορίζετε αν το παραστατικό θα εμφανίζεται στο αντίστοιχο report

Tab 'Φόρμα Εκτύπωσης':

Σε αυτή τη φόρμα ορίζετε παραμέτρους εκτύπωσης του παραστατικού

Τιμή 'Ενέργεια Μετά την Αποθήκευση': στο συγκεκριμένο πεδίο ορίζετε τη κίνηση που θα ακολουθήσει το παραστατικό μετά την αποθήκευση (π.χ. τίποτα, προεπισκόπηση, εκτύπωση)

Τιμή 'Φόρμα Εκτύπωσης': στο συγκεκριμένο πεδίο ορίζετε τη φόρμα εκτύπωσης του παραστατικού (π.χ. SB_Header, SO_Header κ.ο.κ.)

Tab 'Δικαιώματα χρηστών':

Εδώ επιλέγονται οι χρήστες οι οποίοι θα μπορούν να καταχωρήσουν παραστατικά του συγκεκριμένου τύπου.

Tab 'Δικαιώματα ρόλων':

Επεξεργασία Τύπου Παραστατικών

Βασικά Στοιχεία | Επιπλέον Στοιχεία | Φόρμα Εκτύπωσης | Δικαιώματα χρηστών | Δικαιώματα ρόλων

Επιλογή όλων των ρόλων

| Ρόλος (Κωδικός Ρόλου) | Ρόλος |
|-----------------------|-------|
| ... | ... |

Εδώ επιλέγονται οι ρόλοι οι οποίοι θα μπορούν να καταχωρήσουν παραστατικά του συγκεκριμένου τύπου.

14.1.2 14.1.2 Κινήσεις Παραστατικών

Σε αυτή τη φόρμα ορίζετε τους πιθανούς τύπους κινήσεων των παραστατικών αποθήκης και παραμετροποιείτε όλους τους πιθανούς τρόπους συμπεριφοράς των κινήσεων αυτών.

| Κωδικός | Περιγραφή | Ενημερώνα Αξία | Ενημερώνα Ποσότητα |
|---------|--|-------------------------------------|-------------------------------------|
| 11 | Πίστωση αξίας και ποσότητας θετικά | <input checked="" type="checkbox"/> | <input checked="" type="checkbox"/> |
| 20 | Πίστωση αξίας και ποσότητας θετικά - Ανάλυση Γραμμών | <input checked="" type="checkbox"/> | <input checked="" type="checkbox"/> |
| 12 | Πίστωση αξίας και ποσότητας αρνητικά (εκπτ) | <input checked="" type="checkbox"/> | <input checked="" type="checkbox"/> |
| 02 | Χρέωση ποσότητας θετικά | <input type="checkbox"/> | <input checked="" type="checkbox"/> |
| 03 | Χρέωση αξίας | <input checked="" type="checkbox"/> | <input type="checkbox"/> |
| 08 | Αρνητική χρέωση (αξία) | <input checked="" type="checkbox"/> | <input type="checkbox"/> |
| 17 | Χρέωση ποσότητας αρνητικά | <input type="checkbox"/> | <input checked="" type="checkbox"/> |
| 04 | Πίστωση ποσότητας θετικά | <input type="checkbox"/> | <input checked="" type="checkbox"/> |
| 14 | Πίστωση αξίας θετικά | <input checked="" type="checkbox"/> | <input type="checkbox"/> |
| 15 | Πίστωση αξίας αρνητικά | <input checked="" type="checkbox"/> | <input type="checkbox"/> |
| 16 | Πίστωση ποσότητας αρνητικά | <input type="checkbox"/> | <input checked="" type="checkbox"/> |
| 24 | Χρέωση θετικά αξία (ΦΕ) | <input checked="" type="checkbox"/> | <input type="checkbox"/> |
| 01 | Χρέωση θετικά αξία και ποσότητα | <input checked="" type="checkbox"/> | <input checked="" type="checkbox"/> |
| 21 | Χρέωση θετικά αξία και ποσότητα (ΦΕ) | <input checked="" type="checkbox"/> | <input checked="" type="checkbox"/> |
| 19 | Πίστωση αξίας και ποσότητας θετικά - διακίνηση | <input checked="" type="checkbox"/> | <input checked="" type="checkbox"/> |

Στην ίδια οθόνη, με την επιλογή 'Νέα Εγγραφή' στο header της οθόνης καταχωρούμε νέο τύπο κίνησης παραστατικού:

Κωδικός: 20

Περιγραφή: Πίστωση αξίας και ποσότητας θετικά - Ανάλυση Γραμμών

Ενημέρωση Λογαριασμού

| Ενημέρωση Λογαριασμού Είδους | Ενημέρωση Λογαριασμού ΦΠΑ Είδους | Ενημέρωση Λογαριασμού Έκπτωσης Είδους | Ενημέρωση Λογαριασμού Πίστωσης Είδους |
|---|--|---|---|
| Πρόσγμο: Θετικά Χρέωση/Πίστωση: Πίστωση | Πρόσγμο: Θετικά Χρέωση/Πίστωση: Πίστωση Ενημερώνα ΦΠΑ: <input checked="" type="checkbox"/> | Πρόσγμο: Θετικά Χρέωση/Πίστωση: Χρέωση Ενημερώνα Εκπτώσεις: <input checked="" type="checkbox"/> | Πρόσγμο: <input type="checkbox"/> Χρέωση/Πίστωση: Καμία Ενημερώνα Λογαριασμό Πίστωσης: <input type="checkbox"/> |
| Παρακράτηση Πρόσγμο: <input type="checkbox"/> Χρέωση/Πίστωση: Καμία | Ανάλυση γραμμών: <input checked="" type="checkbox"/> | | |

Ενημέρωση Εμπορικού

Αποθήκη

Ενημέρωση Αποθήκης: Εξαγωγή

Πρόσγμο: Θετικά

Χρέωση/Πίστωση: Πίστωση

Ενημερώνα Ποσότητα:

Ενημερώνα Αξία:

Τιμή 'Κωδικός': στο συγκεκριμένο πεδίο ορίζετε το κωδικό κίνησης αποθήκης

Τιμή 'Περιγραφή': στο συγκεκριμένο πεδίο ορίζετε τη περιγραφή της κίνησης αποθήκης

Ενημέρωση Λογιστηρίου

Ενημέρωση Λογαριασμού Είδους

Τιμή 'Πρόσημο': στο συγκεκριμένο πεδίο ορίζετε το πρόσημο με το οποίο θα ενημερωθεί στην αυτόματη γέφυρα με το λογιστήριο ο λογαριασμός του είδους

Τιμή 'Χρέωση/Πίστωση': στο συγκεκριμένο πεδίο ορίζετε τη φύση της κίνησης (χρέωση ή πίστωση) στο Λογιστικό Κύκλωμα

Ενημέρωση Λογαριασμού ΦΠΑ Είδους

Τιμή 'Πρόσημο': στο συγκεκριμένο πεδίο ορίζετε το πρόσημο με το οποίο θα ενημερωθεί στην αυτόματη γέφυρα με το λογιστήριο ο λογαριασμός ΦΠΑ του είδους

Τιμή 'Χρέωση/Πίστωση': στο συγκεκριμένο πεδίο ορίζετε τη φύση της κίνησης (χρέωση ή πίστωση) στο Λογιστικό Κύκλωμα

Τιμή 'Ενημερώνει ΦΠΑ': στο συγκεκριμένο πεδίο επιβεβαιώνετε την ενημέρωση του ΦΠΑ (Περιοδική Δήλωση ΦΠΑ) στο Λογιστικό Κύκλωμα

Ενημέρωση Λογαριασμού Έκπτωσης Είδους

Τιμή 'Πρόσημο': στο συγκεκριμένο πεδίο ορίζετε το πρόσημο με το οποίο θα ενημερωθεί στην αυτόματη γέφυρα με το λογιστήριο ο λογαριασμός έκπτωσης του είδους

Τιμή 'Χρέωση/Πίστωση': στο συγκεκριμένο πεδίο ορίζετε τη φύση της κίνησης (χρέωση ή πίστωση) στο Λογιστικό Κύκλωμα

Τιμή 'Ενημερώνει Εκπτώσεις': στο συγκεκριμένο πεδίο επιβεβαιώνετε την ενημέρωση του λογαριασμού Εκπτώσεων στο Λογιστικό Κύκλωμα

Ενημέρωση Λογαριασμού Πίστωσης Είδους

Τιμή 'Πρόσημο': στο συγκεκριμένο πεδίο ορίζετε το πρόσημο με το οποίο θα ενημερωθεί στην αυτόματη γέφυρα με το λογιστήριο ο λογαριασμός πίστωσης του είδους

Τιμή 'Χρέωση/Πίστωση': στο συγκεκριμένο πεδίο ορίζετε τη φύση της κίνησης (χρέωση ή πίστωση) στο Λογιστικό Κύκλωμα

Τιμή 'Ενημερώνει Λογαριασμό Πίστωσης': στο συγκεκριμένο πεδίο επιβεβαιώνετε την ενημέρωση του λογαριασμού πιστώσεων στο Λογιστικό Κύκλωμα

Ενημέρωση Εμπορικού

Αποθήκη

Τιμή 'Ενημέρωση Αποθήκης': στο συγκεκριμένο πεδίο ορίζετε το τύπο της κίνησης (εισαγωγή για Αγορά ή εξαγωγή για Πώληση) της κίνησης του παραστατικού

Τιμή 'Πρόσημο': στο συγκεκριμένο πεδίο ορίζετε το πρόσημο με το οποίο θα ενημερωθεί το είδος στη καρτέλα κίνησης του

Τιμή 'Χρέωση/Πίστωση': στο συγκεκριμένο πεδίο ορίζετε τη φύση της κίνησης (χρέωση ή πίστωση) στο Εμπορικό Κύκλωμα

Τιμή 'Ενημερώνει Ποσότητα': στο συγκεκριμένο πεδίο επιβεβαιώνετε την ενημέρωση της ποσότητας του είδους στα reports του Εμπορικού Κυκλώματος

Τιμή 'Ενημερώνει Αξία': στο συγκεκριμένο πεδίο επιβεβαιώνετε την ενημέρωση της αξίας του είδους στα reports του Εμπορικού Κυκλώματος

14.1.3 14.1.3 ΠΑΡΑΣΤΑΤΙΚΑ ΑΓΟΡΩΝ (ΚΑΤΑΧΩΡΗΤΙΚΟ ΠΑΡΑΔΕΙΓΜΑ)

Σε αυτή τη φόρμα απεικονίζονται σε μορφή λίστας όλες οι προερχόμενες κινήσεις των παραστατικών αγορών από το κύκλωμα των αγορών. Στις επιμέρους στήλες μπορείτε με χρήση

κριτηρίων να φιλτράρετε τις εγγραφές που επιθυμείτε να δείτε. Στην ίδια οθόνη, με την επιλογή 'Νέα Εγγραφή' στο header της οθόνης καταχωρούμε νέο παραστατικό αγοράς:

| Ημέρα καταχώρησης | Τύπος Παραστατικού (Κωδ.) | Τύπος Παραστατικού (Περ. Παραστατικού) | Αριθμ. | Προμηθευτής (Κωδ.) | Καθαρή Αξία | Συνολική Αξία |
|-------------------|---------------------------|--|--------------|--------------------|-------------|---------------|
| 3/1/2012 | ΔΑ ΣΕ ΠΡΟΜ | ΔΕΛΤΙΟ ΑΠΟΣΤΟΛΗΣ ΣΕ ΠΡΟΜΗΘΕΥΤΗ | ΔΑ ΕΙ.000965 | 5-002836 | 0,00 | 0,00 |
| 3/1/2012 | ΔΑ ΑΠΟ ΠΡΟΜ | ΔΕΛΤΙΟ ΑΠΟΣΤΟΛΗΣ ΑΠΟ ΠΡΟΜΗΘΕΥΤΗ | 97265 | 5-001116 | 0,00 | 0,00 |
| 3/1/2012 | ΔΑ ΑΠΟ ΠΡΟΜ | ΔΕΛΤΙΟ ΑΠΟΣΤΟΛΗΣ ΑΠΟ ΠΡΟΜΗΘΕΥΤΗ | 0047114 | 5-000533 | 0,00 | 0,00 |
| 3/1/2012 | ΔΑ ΑΠΟ ΠΡΟΜ | ΔΕΛΤΙΟ ΑΠΟΣΤΟΛΗΣ ΑΠΟ ΠΡΟΜΗΘΕΥΤΗ | 0047116 | 5-000533 | 0,00 | 0,00 |
| 4/1/2012 | ΔΑ ΣΕ ΠΡΟΜ | ΔΕΛΤΙΟ ΑΠΟΣΤΟΛΗΣ ΣΕ ΠΡΟΜΗΘΕΥΤΗ | ΔΑ ΕΙ.000969 | 5-002836 | 0,00 | 0,00 |
| 4/1/2012 | ΔΑ ΣΕ ΠΡΟΜ | ΔΕΛΤΙΟ ΑΠΟΣΤΟΛΗΣ ΣΕ ΠΡΟΜΗΘΕΥΤΗ | ΔΑ ΕΙ.000970 | 5-000533 | 0,00 | 0,00 |
| 5/1/2012 | ΔΑ ΣΕ ΠΡΟΜ | ΔΕΛΤΙΟ ΑΠΟΣΤΟΛΗΣ ΣΕ ΠΡΟΜΗΘΕΥΤΗ | ΔΑ ΕΙ.000971 | 5-002836 | 0,00 | 0,00 |
| 4/1/2012 | ΔΑ ΑΠΟ ΠΡΟΜ | ΔΕΛΤΙΟ ΑΠΟΣΤΟΛΗΣ ΑΠΟ ΠΡΟΜΗΘΕΥΤΗ | 25 | 5-002836 | 0,00 | 0,00 |
| 5/1/2012 | ΔΑ ΣΕ ΠΡΟΜ | ΔΕΛΤΙΟ ΑΠΟΣΤΟΛΗΣ ΣΕ ΠΡΟΜΗΘΕΥΤΗ | ΔΑ ΗΙ.000... | 5-000533 | 0,00 | 0,00 |
| 5/1/2012 | ΔΑ ΑΠΟ ΠΡΟΜ | ΔΕΛΤΙΟ ΑΠΟΣΤΟΛΗΣ ΑΠΟ ΠΡΟΜΗΘΕΥΤΗ | | 5-002836 | 0,00 | 0,00 |
| 9/1/2012 | ΔΑ ΣΕ ΠΡΟΜ | ΔΕΛΤΙΟ ΑΠΟΣΤΟΛΗΣ ΣΕ ΠΡΟΜΗΘΕΥΤΗ | ΔΑ ΕΙ.000973 | 5-002836 | 0,00 | 0,00 |
| 9/1/2012 | ΔΑ ΑΠΟ ΠΡΟΜ | ΔΕΛΤΙΟ ΑΠΟΣΤΟΛΗΣ ΑΠΟ ΠΡΟΜΗΘΕΥΤΗ | 1001457804 | 5-000271 | 0,00 | 0,00 |
| 9/1/2012 | ΤΠΥ ΑΓΟΡΩΝ | ΤΙΜΟΛΟΓΙΟ ΠΑΡΟΧΗΣ ΥΠΗΡΕΣΙΩΝ | 1040 | 5-002821 | 922,50 | 1.134,68 |
| 9/1/2012 | ΔΑ ΑΠΟ ΠΡΟΜ | ΔΕΛΤΙΟ ΑΠΟΣΤΟΛΗΣ ΑΠΟ ΠΡΟΜΗΘΕΥΤΗ | 203245 | 5-002148 | 0,00 | 0,00 |
| 9/1/2012 | ΤΔΑ ΑΓΟΡΩΝ | ΤΔΑ ΑΓΟΡΩΝ | 430071 | 5-001325 | 224,83 | 276,54 |
| 9/1/2012 | ΔΑ ΑΠΟ ΠΡΟΜ | ΔΕΛΤΙΟ ΑΠΟΣΤΟΛΗΣ ΑΠΟ ΠΡΟΜΗΘΕΥΤΗ | 78 | 5-002836 | 0,00 | 0,00 |
| 9/1/2012 | ΔΑ ΣΕ ΠΡΟΜ | ΔΕΛΤΙΟ ΑΠΟΣΤΟΛΗΣ ΣΕ ΠΡΟΜΗΘΕΥΤΗ | ΔΑ ΕΙ.000974 | 5-000533 | 0,00 | 0,00 |
| 5/1/2012 | ΤΠΥ ΑΓΟΡΩΝ | ΤΙΜΟΛΟΓΙΟ ΠΑΡΟΧΗΣ ΥΠΗΡΕΣΙΩΝ | 1038 | 5-002821 | 2.211,30 | 3.187,30 |

Παρακάτω περιγράφεται η οθόνη καταχώρησης νέου παραστατικού αγοράς:

*Εισαγωγή Παραστατικό Αγορών

Βασικά Στοιχεία | Επιπλέον Στοιχεία | Τρόποι Πληρωμής | Παραγγελίες Εξωτερικού

Ημέρα καταχώρησης: 22/3/2013 | Κεντρικό Αθήνα | Πωλητής: ...

Εταιρεία: Ace-Hellas | 01 | Αποθήκη: ...

Τύπος Παραστατικού: ... | Απολογία: ...

Παραστατικό: ...

Σειρά Παραστατικού: ... | Αριθμηση: ...

Προμηθευτής: ...

ΑΦΜ: ...

Εκπτώση %: 0,00 % | Εκπτώση: 0,00

Ισοτήμια 1 EUR = 0,00 EUR

Είδη | Επιβαρύνσεις

Σύρτε μια στήλη εδώ για να ομαδοποιήσετε κατά αυτήν τη στήλη

| Κατηγορία | Κωδικός | Περιγραφή | Ποσότητα | Τιμή Μονάδος | Εκπτώση % | ΦΠΑ | Καθαρή Αξία | ΦΠΑ | Συνολική Αξία |
|-----------|---------|-----------|----------|--------------|-----------|-----|-------------|-----|---------------|
| Είδη | | | 1 | 0,00 | 0,00 % | ... | 0,00 | ... | 0,00 |

Λόγω παραμετροποίησης, υπάρχουν κάποια πεδία που πρέπει να συμπληρωθούν υποχρεωτικά (π.χ. στο παράδειγμα μας χρωματίζονται με μπλε χρώμα), ενώ υπάρχουν και πεδία που προτείνονται χωρίς να χρειαστεί να επέμβει ο χρήστης (π.χ. αποθήκη εμπορευμάτων).

Υπάρχουν τρία tabs στη καταχωρητική οθόνη των αγορών:

Tab 'Βασικά Στοιχεία':

Τιμή 'Ημερομηνία καταχώρησης': το συγκεκριμένο πεδίο προτείνεται αυτόματα από το σύστημα

Τιμή 'Εταιρεία': το συγκεκριμένο πεδίο προτείνεται αυτόματα από το σύστημα σύμφωνα με την εταιρεία που έχετε εισέλθει στο πρόγραμμα

Τιμή 'Τύπος Παραστατικού': αναγράφεται τον κωδικό παραστατικού

Τιμή 'Παραστατικό': αυτόματα συμπληρώνεται η περιγραφή του παραστατικού με βάση τη τιμή που επιλέξατε στο τύπο παραστατικού

Τιμή 'Σειρά Παραστατικού': αυτόματα συμπληρώνεται η σειρά του παραστατικού με βάση τη τιμή που επιλέξατε στο τύπο παραστατικού

Τιμή 'Αρίθμηση': επειδή η πλειοψηφία των παραστατικών αγορών αφορούν χειρόγραφα παραστατικά πρέπει ο χρήστης να συμπληρώσει τη τιμή χειροκίνητα

Τιμή 'Προμηθευτής': επιλέγετε τον προμηθευτή της κίνησης του παραστατικού – στο διπλανό πεδίο απεικονίζεται ο κωδικός του προμηθευτή

Τιμή 'ΑΦΜ': αυτόματα συμπληρώνεται το ΑΦΜ του προμηθευτή με βάση τη τιμή που επιλέξατε στη τιμή 'Προμηθευτής'

Τιμή 'Έκπτωση %': το συγκεκριμένο πεδίο συμπληρώνεται εφόσον θέλετε να πραγματοποιήσετε μαζική ποσοστιαία έκπτωση στο σύνολο του παραστατικού

Τιμή 'Έκπτωση': το συγκεκριμένο πεδίο συμπληρώνεται εφόσον θέλετε να πραγματοποιήσετε μαζική αξιακή έκπτωση στο σύνολο του παραστατικού

Τιμή 'Αποθήκη': προτείνεται (κατόπιν παραμετροποίησης) η αποθήκη του παραστατικού. Σε αντίθετη περίπτωση μπορείτε να επιλέξετε οποιονδήποτε αποθηκευτικό χώρο θέλετε

Τιμή 'Αιτιολογία': προτείνεται να καταχωρήσετε οποιοδήποτε λεκτικό ούτως ώστε να μπορεί να μπορεί ή όχι να εκτυπωθεί υπό προϋποθέσεις

Tab 'Επιπλέον Στοιχεία':

Τιμή 'Τρόπος Παράδοσης': συμπληρώνετε τον τρόπο παράδοσης

Τιμή 'Σκοπός Διακίνησης': συμπληρώνετε τον σκοπό διακίνησης (π.χ. πώλησης)

Τιμή 'Νόμισμα': προτείνεται η τιμή 'EUR'

Τιμή 'Χρήστης': αυτόματα συμπληρώνεται ο κωδικός χρήστη της εγγραφής

Τιμή 'Πρωτεύον Κλειδί': αυτόματα συμπληρώνεται το συγκεκριμένο πεδίο

Τιμή 'Κατάσταση Παραστατικού': κατά τη καταχώρηση του παραστατικού το status της κίνησης είναι 'κανονικό' – ωστόσο οι πιθανές καταστάσεις κάθε παραστατικού, ανεξαρτήτως αγοράς ή πώλησης, είναι οι κάτωθι:

Κανονικό – έχει καταχωρηθεί το παραστατικό χωρίς πρόβλημα

Ημιτελής – το παραστατικό έχει καταχωρηθεί χωρίς ενημερώσεις στα διάφορα κυκλώματα

Ακυρωμένο – το παραστατικό αφορά ακυρωτικό παραστατικό προγενέστερης εγγραφής

Μετασηματισμένο - το παραστατικό έχει μετασηματιστεί πλήρως

Μερικώς Μετασηματισμένο - το παραστατικό έχει μετασηματιστεί μερικώς

Προσχέδιο - το παραστατικό αφορά προσχέδιο καταχώρησης

Τιμή 'Εκτυπωμένο': εφόσον το παραστατικό έχει θεωρημένη σειρά και καταχωρηθεί, θα συμπληρωθεί αυτόματα το συγκεκριμένο πεδίο – υποδηλώνεται στο χρήστη ότι έχει πραγματοποιηθεί η θεωρημένη εκτύπωση του

Τιμή 'Μέθοδος Επιμερισμό Επιβάρυνσης': επιλέγετε συγκεκριμένο τύπο επιβάρυνσης (Κανένας, Ισομερώς ή Αναλογικά), ούτως ώστε να κατανοήσει το πρόγραμμα τον τρόπο επιμερισμού της επιβάρυνσης

Τιμή 'Χώρα': αυτόματα συμπληρώνεται ο κωδικός χώρας του προμηθευτή

Τιμή 'Υποκατάστημα': επιλέγετε το συγκεκριμένο πεδίο εφόσον θέλετε να επιλέξετε το 'Υποκατάστημα' του προμηθευτή

Τιμή 'Διεύθυνση Αποστολής': το συγκεκριμένο πεδίο συμπληρώνεται εφόσον η διεύθυνση αποστολής διαφέρει από αυτή που προτείνεται στη καρτέλα του προμηθευτή

Τιμή 'Πωλητής': επιλέγεται το συγκεκριμένο πεδίο για στατιστικούς λόγους (π.χ. μπορείτε να εξάγετε reports που αφορούν τα παραστατικά αγορών που έχουν πραγματοποιηθεί από συγκεκριμένο πωλητή)

Tab 'Τρόποι Πληρωμής':

Στο συγκεκριμένο tab προτείνεται ο τρόπος πληρωμής του προμηθευτή. Μπορείτε να αλλάξετε την προτεινόμενη τιμή και να ορίσετε ταμείο εάν βέβαια πρόκειται για ταμειακό τρόπο πληρωμής. Ωστόσο, οι ημέρες που παραμετροποιούνται στον εκάστοτε τρόπο πληρωμής ορίζουν και τη σωστή απεικόνιση των απαιτήσεων από το πελάτη. Οικονομική πληροφόρηση μπορείτε να λάβετε μέσω των καλύψεων εισπράξεων και της εκτύπωσης 'Ενηλικίωσης υπολοίπων'

Παράδειγμα παραστατικού αγοράς:

| Κατηγορία | Κωδικός | Περιγραφή | Ποσότητα | Τιμή Μονάδος | Έκπτωση % | ΦΠΑ | Αξία ΦΠΑ | Καθαρή Αξία | Συνολική Αξία |
|-----------|-------------|-----------------|----------|--------------|-----------|---------|----------|-------------|---------------|
| Είδη | ΕΙΔΗ_048955 | ΑΥΤΟCAD LT 2012 | 1 | 922,50 | 0,00 % | ΦΠΑ 23% | 212,18 | 922,50 | 1.134,68 |

Στο detail της καταχωρητικής οθόνης του παραστατικού ορίζετε τον τύπο κατηγορίας της καταχώρησης (πιθανές τιμές είναι τύπος 'Είδη' και 'Πάγια'). Επιλέγετε το κωδικό του είδους που θέλετε να κινήσετε και έρχεται προτεινόμενη η περιγραφή του είδους και η μοναδιαία ποσότητα κίνησης.

Παρατήρηση: είδος με SERIAL NO

Στη καρτέλα του είδους (tab 'Πρόσθετα στοιχεία') ορίζετε εάν το είδος κινεί σειριακό αριθμό:

Με δεξί κλικ στη γραμμή του είδους ενεργοποιείται η ακόλουθη οθόνη και επιλέγω 'Σειριακοί Αριθμοί':

Εμφανίζεται η οθόνη που ορίζονται οι σειριακοί αριθμοί του είδους. Οι σειριακοί αριθμοί είτε ορίζονται χειροκίνητα είτε εισάγονται μαζικά με ένα excel ή τέλος μπορούν να σκαναριστούν με την βοήθεια ενός barcode reader.

Σειριακοί Αριθμοί

Είδος

Κωδ. Είδους: ΕΙΔΗ_052277

Είδος: SVC, HDD,500GB OSX 10 Ποσότητα: 1

Σειριακός Αριθμός

| |
|----------|
| SN000001 |
|----------|

Εγγραφή 1 από 1

Κλείνοντας την συγκεκριμένη οθόνη συνεχίζω στη καταχώρηση του παραστατικού Εφόσον υπάρχει τιμοκατάλογος που συνδέει το προμηθευτή με το συγκεκριμένο είδος θα έρθει προτεινόμενη και η τιμή μονάδος του είδους. Σε κάθε περίπτωση ο κωδικός ΦΠΑ προτείνεται από τη καρτέλα του προμηθευτή (tab 'Τιμολόγηση', πεδίο 'ΟΜΑΔΑ ΦΠΑ ΣΥΝΑΛΛΑΣΣΟΜΕΝΟΥ') και έτσι υπολογίζεται αυτόματα η συνολική αξία του είδους (καθαρή αξία + αξία ΦΠΑ = συνολική αξία). Η αξία έκπτωσης του είδους, όποτε υπάρχει, αφαιρείται από τη καθαρή αξία ούτως ώστε να προστεθεί η αξία ΦΠΑ σε αυτή και να αποτελέσει τη συνολική αξία του είδους (καθαρή αξία – αξία έκπτωσης) + αξία ΦΠΑ = συνολική αξία). Προκειμένου να αποφευχθούν οποιαδήποτε μηνύματα λάθους στην αυτόματη γέφυρα της

Λογιστικής εγγραφής έχει πραγματοποιηθεί συγκεκριμένη παραμετροποίηση ώστε να υπάρχει σωστή συνδεσμολογία τύπου είδους και προμηθευτή (π.χ. ομάδα είδους 'Εμπορεύματα' σε συνδυασμό ομάδα προμηθευτή 'Εσωτερικού' κινούν συγκεκριμένους λογαριασμούς λογιστικής). Στο tab 'Επιβαρύνσεις' καταχωρείτε τις τυχόν επιβαρύνσεις που επιβαρύνουν την αξία των ειδών

| Είδη | Επιβαρύνσεις | Υποσύστημα | Έσοδο/Εξ... | Έσοδο/Εξ... | Απολογία | Ποσό | Λογαριασμός | Λογαριασμός | ΦΠΑ | Αξία ΦΠΑ | Καθαρή Αξία | Συνολική |
|------|--------------|-------------|--------------|-------------|----------|--------|-------------|--------------|-----|----------|-------------|----------|
| ▶ | Έξοδα | 61.98.90.00 | ΛΟΙΠΕΣ ΑΜ... | | | 380,00 | 54.00.29.23 | ΦΠΑ 23% Ε... | 23 | 87,40 | 360,00 | 467,40 |

Στο detail της καταχωρητικής οθόνης της επιβάρυνσης ορίζετε τον τύπο εξόδου που θέλετε να κινήσετε και έρχεται προτεινόμενη η περιγραφή του, το ποσοστό ΦΠΑ και ο λογαριασμός λογιστικής ΦΠΑ. Η αξία του εξόδου σε κάθε περίπτωση επιβαρύνει τη συνολική αξία του παραστατικού:

| | | | | | | | | | |
|-------------|----------|------------------|------|--------------|--------|------------|--------|---------------|----------|
| Καθαρή Αξία | 2.211,30 | Συνολική Έκπτωση | 0,00 | Επιβαρύνσεις | 467,40 | Σύνολο ΦΠΑ | 508,60 | Συνολική Αξία | 3.187,30 |
|-------------|----------|------------------|------|--------------|--------|------------|--------|---------------|----------|

Δηλαδή στο παράδειγμα μας απεικονίζεται στη τελική γραμμή του παραστατικού η καθαρή αξία του παραστατικού, η αξία ΦΠΑ, το σύνολο επιβαρύνσεων και η Τελική Συνολική Αξία. Η καταχώρηση του συγκεκριμένου παραστατικού δημιουργεί κινήσεις στα κυκλώματα του

Προμηθευτή, της Αποθήκης και του Λογιστηρίου. Μπορείτε να πληροφορείστε για αυτές τις ενημερώσεις από το tab 'Διαδικασίες'-'Παραγόμενα Παραστατικά'

| Διαδικασίες | Εκτυπώσεις | Σχετικά Έγγραφα | Βοηθητικά | Παραμετροποιήσεις |
|----------------------------|-------------------------------------|------------------------------------|------------------------------|-------------------|
| Απόδοση Παραστατικού | Σύνδεση με παραστατικό | Ενημέρωση με τελευταία τιμή αγοράς | Καλύψεις που έχει κάνει | |
| Αποχηματισμός Παραστατικού | Ενημέρωση παραγόμενων παραστατικών | Εκτύπωση Dot Matrix | Καλύψεις που του έχουν κάνει | |
| Ενημέρωση Κόστους | Επανενημέρωση επιχειρησιακών τομέων | Επαναυπολογισμός επιβαρύνσεων | Παραγόμενα Παραστατικά | |

Η συγκεκριμένη επιλογή θα σας ενημερώσει για τα εξής:

| Κωδ. | Περ. | Ημ/νια | Κωδ. | Περ. | Κωδικός | Απολογία | Περιγραφή | Σε Υποσύστημα |
|------|------------|----------|------------|-------------|-----------|----------|--------------|---------------|
| 01 | Ace-Hellas | 5/1/2012 | ΤΔΑ ΑΓΟΡΩΝ | ΤΔΑ ΑΓΟΡΩΝ | ΧΕΙΡ-ΣΕΙΡ | | ΧΕΙΡΟΓΡΑΦ... | Λογιστήριο |
| 01 | Ace-Hellas | 5/1/2012 | ΤΠΥ ΑΓΟΡΩΝ | ΤΙΜΟΛΟΓΙ... | ΧΕΙΡ-ΣΕΙΡ | | ΧΕΙΡΟΓΡΑΦ... | Προμηθευτές |
| 01 | Ace-Hellas | 5/1/2012 | ΤΠΥ ΑΓΟΡΩΝ | ΤΙΜΟΛΟΓΙ... | ΧΕΙΡ-ΣΕΙΡ | | ΧΕΙΡΟΓΡΑΦ... | Αποθήκη |

Μπορείτε να εισέλθετε σε κάθε επιμέρους υποσυστήματος εγγραφή και να πληροφορηθείτε αναλυτικά για τις κινήσεις που έχουν πραγματοποιηθεί, δηλαδή:

Υποσύστημα 'Προμηθευτές'

| Τύπος | Προμηθευτής | Προμηθευτής | Χρέωση | Πίσωση |
|--------|-------------|-----------------------------|--------|----------|
| Αγορές | 5-002821 | INFOQUEST TECHNOLOGIES AEBE | 0,00 | 3.187,30 |

Υποσύστημα 'Αποθήκη'

| Είδος (Κωδ. Είδους) | Ποσότητα | Χρέωση | Πίσωση |
|---------------------|----------|--------|----------|
| ΕΙΔΗ_050278 | | 1 | 2.211,30 |
| | | | 0,00 |

Υποσύστημα 'Λογιστήριο'

| Κατηγορία | Απολογία | Λογ.Λογιστικής | Περ. Λογαριασμού | Κωδικός | Περιγραφή | Χρέωση | Πίσωση |
|-------------|----------|----------------|---------------------|-------------|----------------------------------|----------|----------|
| Προμηθευτές | | 50.00.00.00 | ΠΡΟΜΗΘΕΥΤΑΙ ΕΣΩ... | 5-002821 | INFOQUEST TECHNOLOGIES AEBE | 0,00 | 3.187,30 |
| Λογιστήριο | | 20.01.01.03 | ΑΓΟΡΕΣ ΕΣΩΤΕΡΙΚΟ... | 20.01.01.03 | ΑΓΟΡΕΣ ΕΣΩΤΕΡΙΚΟΥ ΠΡΟΓΡΑΜΜΑΤΩΝ | 2.211,30 | 0,00 |
| Λογιστήριο | | 54.00.20.23 | ΦΠΑ 23% ΑΓΟΡΩΝ ... | 54.00.20.23 | ΦΠΑ 23% ΑΓΟΡΩΝ ΕΜΠΛΗΤΩΝ ΕΣΩΤΕ... | 508,60 | 0,00 |
| Λογιστήριο | | 61.98.90.00 | ΛΟΙΠΕΣ ΑΜΟΙΒΕΣ Δ... | 61.98.90.00 | ΛΟΙΠΕΣ ΑΜΟΙΒΕΣ ΔΙΑΦΟΡΩΝ ΤΡΙΤΩΝ | 380,00 | 0,00 |
| Λογιστήριο | | 54.00.29.23 | ΦΠΑ 23% ΕΣΟΔΩΝ-... | 54.00.29.23 | ΦΠΑ 23% ΕΣΟΔΩΝ-ΔΑΠΑΝΩΝ ΕΣΩΤ... | 87,40 | 0,00 |

Κεφάλαιο

15.ΦΑΚΕΛΟΣ ΕΙΣΑΓΩΓΗΣ (ΠΑΡΑΓΓΕΛΙΕΣ ΕΞΩΤΕΡΙΚΟΥ)

15 15.ΦΑΚΕΛΟΣ ΕΙΣΑΓΩΓΗΣ (ΠΑΡΑΓΓΕΛΙΕΣ ΕΞΩΤΕΡΙΚΟΥ)

Η ευρεία έννοια του όρου αφορά τη παρακολούθηση των Παραγγελιών από το Εξωτερικό και γενικότερα την Λογιστική Ενημέρωση του Λογαριασμού 32.%. Η παρακολούθηση του Φακέλου Εισαγωγής γίνεται μέσω του παραστατικού Παραγγελία Εξωτερικού και των παραστατικών Αγορών (Προμηθευτών) που αφορούν έξοδα που επιβαρύνουν την αξία των ειδών και συμπεριλαμβάνονται στην έννοια C.I.F. – δηλαδή COST (Κόστος - Δαπάνη), INSURANCE (Έξοδα Ασφαλίσεων), FREIGHT (Έξοδα Μεταφοράς).

15.1 15.1ΠΑΡΑΜΕΤΡΟΠΟΙΗΣΗ ΦΑΚΕΛΟΥ ΕΙΣΑΓΩΓΗΣ

Στη συγκεκριμένη οθόνη ορίζετε τις κωδικοποιήσεις των φακέλων εισαγωγής. Πρόκειται για τη τιμή του εκάστοτε φακέλου που πρέπει να συμπληρώνετε στα παραστατικά αγοράς

Τιμή 'Εταιρεία (Κωδ. Εταιρείας)': το συγκεκριμένο πεδίο έρχεται προεπιλεγμένο

Τιμή 'Εταιρεία (Περ. Εταιρείας)': το συγκεκριμένο πεδίο έρχεται προεπιλεγμένο

Τιμή 'Κωδικός Φακέλου Εισαγωγής': ορίζετε το κωδικό του φακέλου εισαγωγής

Τιμή 'Φακέλος Εισαγωγής': ορίζετε τη περιγραφή του φακέλου εισαγωγής

Τιμή 'Λογαριασμός (Λογαριασμός Λογιστικής)': ορίζετε το λογαριασμό λογιστικής (32%) που αφορά το φακέλου εισαγωγής

Τιμή 'Λογαριασμός (Περ. Λογαριασμού)': το συγκεκριμένο πεδίο έρχεται συμπληρωμένο εφόσον έχετε επιλέξει το κωδικό του λογαριασμού στο προηγούμενο πεδίο

Τιμή 'Κλειστός': η συγκεκριμένη τιμή ενημερώνεται αυτόματα εφόσον πραγματοποιήσετε τη διαδικασία κλεισίματος του φακέλου εισαγωγής – αποτελεί μία πληροφόρηση της κατάστασης του φακέλου

| | | |
|----------------------------|--------------------------|--|
| Εισαγωγή Φακέλος Εισαγωγής | | |
| Εταιρεία | Ace-Hellas | <input type="button" value="↕"/> <input type="button" value="⋮"/> |
| Κωδικός Φακέλου Εισαγωγής | 0030/2011 | |
| Φακέλος Εισαγωγής | Φ.Ε. 0030/2011 | |
| Λογαριασμός | 32.01.00.00.000 | <input type="button" value="↕"/> <input type="button" value="⋮"/> ΠΑΡΑΓΓΕΛΙΕΣ ΕΞ.ΚΥΚΛΟΦ.ΣΤΟΙΧ. |
| Κλειστός | <input type="checkbox"/> | |

15.2 15.2ΚΛΕΙΣΙΜΟ ΦΑΚΕΛΟΥ ΕΙΣΑΓΩΓΗΣ

Πρόκειται για αυτόματη διαδικασία κλεισίματος του φακέλου εισαγωγής. Ουσιαστικά πραγματοποιείται μία πίστωση του λογαριασμού 32.% προκειμένου να ισοσκελιστεί ο συγκεκριμένος λογαριασμός και χρεώνεται ο λογαριασμός αγορών των ειδών 20.%

Τιμή 'Εταιρεία ': το συγκεκριμένο πεδίο έρχεται προεπιλεγμένο

Τιμή 'Φάκελος Εισαγωγής': επιλέγετε συγκεκριμένο φάκελο που θέλετε να κλείσετε

Τιμή 'Τύπος Παραστατικού' : ορίζετε το τύπο παραστατικού λογιστικής που θα ενημερώσει τη πίστωση του λογαριασμού 32.%

Τιμή 'Σειρά Παραστατικού': ορίζετε τη σειρά του παραστατικού λογιστικής

Τιμή 'Ημ/νία Καταχώρησης': ορίζετε την ημερομηνία καταχώρησης της λογιστικής καταχώρησης

Κλείσιμο Φακέλου Εισαγωγής

✓

Κλείσιμο Φακέλου Εισαγωγής
Επιλέξτε τις παραμέτρους για το αυτόματο κλείσιμο του φακέλου εισαγωγής

Εταιρία: Ace-Hellas

Φάκελος Εισαγωγής: Φ.Ε. 0030/2011

Τύπος Παραστατικού: ΦΑΚΕΛΟΣ ΕΙΣΑΓΩΓΗΣ

Σερά Παραστατικού: ΦΑΚΕΛΟΣ ΕΙΣΑΓΩΓΗΣ

Ημ/νία Καταχώρησης: 23/1/2013

< Προηγούμενο Επόμενο > Ακύρωση

Πατώντας 'Επόμενο >' πηγαίνετε στην παρακάτω οθόνη και επιλέγετε 'Τέλος'

Κλείσιμο Φακέλου Εισαγωγής

✓

Ολοκλήρωση διαδικασίας

Η διαδικασία ολοκληρώθηκε

Για να ολοκληρωθεί η διαδικασία, πατήστε τέλος.

< Προηγούμενο Τέλος Ακύρωση

15.3 15.3ΑΝΑΛΥΣΗ ΦΑΚΕΛΟΥ ΕΙΣΑΓΩΓΗΣ

Πρόκειται για μια αναλυτική πληροφόρηση των λογαριασμών λογιστικής που συμμετείχαν στη διαδικασία κίνησης του φακέλου εισαγωγής, καθώς και της συνολικής ποσότητας και αξίας των ειδών και αξίας επιβάρυνσης τους.

Τιμή 'Φάκελος Εισαγωγής': επιλέγετε το συγκεκριμένο φάκελο που θέλετε να δείτε την ανάλυση της κίνησης του

Τιμή 'Λογαριασμός' : ορίζετε λογαριασμό λογιστικής εφόσον θέλετε να πληροφορηθείτε μόνο για τη κίνηση του συγκεκριμένου λογαριασμού στο φάκελο εισαγωγής

Εκτύπωση χωρίς φίλτρο λογαριασμού:

| Ανάλυση Φακέλου Εισαγωγής | | | | | 22/09/2011 |
|---------------------------|-------------------|--------------|--------------|---------------|------------|
| | | | | | Σελίδα 1/1 |
| Κωδικός Φακέλου Εισαγωγής | Φάκελος Εισαγωγής | Ποσότητα | Αξία | Επιβάρυνση | |
| 0030/2011 1909 | 0030/2011 1909 | 650,00 | 107.250,00 € | 677,92 € | |
| | Λογαριασμός | Χρέωση | Πίσωση | Υπόλοιπο | |
| | 04.00.00.01 | 107.250,00 € | 0,00 € | 107.250,00 € | |
| | 08.00.04.01 | 0,00 € | 107.250,00 € | -107.250,00 € | |
| | 20.01.02.61 | 334,92 € | 0,00 € | 334,92 € | |
| | 20.01.03.04 | 107.250,00 € | 0,00 € | 107.250,00 € | |
| | 20.01.03.61 | 343,00 € | 0,00 € | 343,00 € | |
| | 32.01.00.00 | 107.250,00 € | 107.250,00 € | 0,00 € | |
| | 50.00.00.00 | 0,00 € | 25.465,91 € | -25.465,91 € | |
| | 50.01.01.00 | 0,00 € | 107.250,00 € | -107.250,00 € | |
| | 54.00.20.23 | 78,89 € | 0,00 € | 78,89 € | |
| | 54.00.20.24 | 24.709,10 € | 0,00 € | 24.709,10 € | |

Εκτύπωση με φίλτρο λογαριασμού (για παράδειγμα 32.01.00.00):

| Ανάλυση Φακέλου Εισαγωγής | | | | 20/02/2011 |
|---------------------------|-------------------|--------------|--------------|------------|
| Κωδικός Φακέλου Εισαγωγής | Φάκελος Εισαγωγής | Ποσότητα | Αξία | Επιβάρυνση |
| 0030/2011 1909 | 0030/2011 1909 | 650,00 | 107.250,00 € | 677,92 € |
| | Λογαριασμός | Χρέωση | Πίστωση | Υπόλοιπο |
| | 32.01.00.00 | 107.250,00 € | 107.250,00 € | 0,00 € |

15.4 15.4 ΠΑΡΑΔΕΙΓΜΑ ΦΑΚΕΛΟΥ ΕΙΣΑΓΩΓΗΣ:

Αναλύεται παράδειγμα φακέλου εισαγωγής που περιέχει παραστατικά αγορών προμηθευτή εξωτερικού, επιβαρύνσεις προμηθευτή εσωτερικού (μεταφορικά με ή χωρίς ΦΠΑ) και αυτόματο κλείσιμο λογιστικών εγγραφών (32.% και 20.%)

ΕΠΙΠΕΔΟ Α:

Από το menu των παραστατικών αγοράς καταχωρώ ένα παραστατικό (Τιμολόγιο Αγοράς) σε προμηθευτή εξωτερικού:

Το τιμολόγιο αγοράς

Επίσης πρέπει να συμπληρωθεί στο tab 'Παραγγελίες Εξωτερικού' ο κωδικός φακέλου εισαγωγής που εμπλέκεται με τη συγκεκριμένη κίνηση

ΠΡΟΣΟΧΗ: Σε περιπτώσεις μη συμπλήρωσης του κωδικού φακέλου στα παραστατικά θα υπάρχει πρόβλημα σε καταχωρήσεις λογιστηρίου, στα παραστατικά επιβαρύνσεων και στη διαδικασία

αυτόματου κλεισίματος

Το παραστατικό Αγοράς δημιουργεί κινήσεις στο Λογιστήριο, στην Αποθήκη και στον Προμηθευτή, δηλαδή πραγματοποιούνται οι κάτωθι κινήσεις:

| Κωδ. | Ημ/νια | Κωδ. Παραστατικού | Περ. Παραστατικού | Κωδικός | Περιγραφή Σειράς | Σε Υποσύστημα |
|------|----------|----------------------|-----------------------|-----------|------------------|---------------|
| 01 | 3/1/2013 | ΤΙΜ ΑΓΟΡΩΝ ΦΑΚ. ΕΙΣ. | ΤΙΜ ΦΑΚΕΛΟΣ ΕΙΣΑΓΩΓΩΝ | ΧΕΙΡ-ΣΕΙΡ | ΧΕΙΡΟΓΡΑΦΗ ΣΕΙΡΑ | Προμηθευτές |
| 01 | 3/1/2013 | ΤΙΜ ΑΓΟΡΩΝ ΦΑΚ. ΕΙΣ. | ΤΙΜ ΦΑΚΕΛΟΣ ΕΙΣΑΓΩΓΩΝ | ΧΕΙΡ-ΣΕΙΡ | ΧΕΙΡΟΓΡΑΦΗ ΣΕΙΡΑ | Αποθήκη |
| 01 | 3/1/2013 | ΤΙΜ ΑΓ | ΤΙΜΟΛΟΓΙΟ ΑΓΟΡΑΣ | ΧΕΙΡ-ΣΕΙΡ | ΧΕΙΡΟΓΡΑΦΗ ΣΕΙΡΑ | Λογιστήριο |

ΕΠΙΠΕΔΟ Β:

Σε δεύτερη φάση καταχωρείται παραστατικό προμηθευτή και αφορά επιβαρύνσεις (στο παράδειγμα μας 'Μεταφορικά Έξοδα'). Μόνο η καθαρή αξία κάθε εξόδου/επιβάρυνσης θα επιβαρύνει ισομερώς ή αναλογικά (ανάλογα τι θα επιλέξει ο χρήστης) την αξία των ειδών που συμμετέχουν σε παραστατικά με το συγκεκριμένο κωδικό φάκελο εισαγωγής

Το παραστατικό που αφορά επιβαρύνσεις καταχωρείται από το κύκλωμα 'Εσόδων-Εξόδων'. Στο menu 'Ομάδες Εξόδων' έχουν ανοιχτεί όλες οι πιθανές κατηγοριοποιήσεις επιβαρύνσεων ώστε κατά τη καταχώρηση της επιβάρυνσης να ενημερώνονται αυτόματα οι λογαριασμοί λογιστικής που πρέπει

Παραστατικό

Βασικά Στοιχεία Επιπλέον Στοιχεία Τρόποι Πληρωμής

Ημ/νια καταχώρησης: 14/1/2013 Κεντρικό Αθήνα Κέντρο Κόστους: ...

Εταιρεία: Ace-Hellas 01 Απολογία: ΕΙΣΑΓ_0010/2013

Τύπος Παραστατικού: ΤΙΜΟΛΟΓΙΟ ΠΑΡΟΧΗΣ ΥΠΗΡΕΣΙΩΝ ΤΠΥ

Παραστατικό: ΤΠΥ

Σειρά Παραστατικού: ΧΕΙΡ-ΣΕΙΡ Αριθμηση: 2371220

Προμηθευτής: UPS/ΔΙΕΘΝΕΙΣ ΤΑΧΥΜΕΤΑΦΟΡΕΣ 5-001584

ΑΦΜ: 098062736

Έκπτωση %: 0,00 % Έκπτωση: 0,00

Ισοτήμια 1 EUR = 0,00 EUR

Σύρτε μια στήλη εδώ για να ομαδοποιήσετε κατά αυτήν τη στήλη

| Έξοδο (Κωδικός) | Έξοδο (Περιγραφή) | Απολογία | Τιμή Μονάδος | Λογαριασμός ΦΠΑ | ΦΠΑ (Κωδικός) | Αξία ΦΠΑ | Παρακράτ |
|---------------------|-------------------------|----------|--------------|-----------------|---------------|----------|----------|
| A-ΤΕΛ ΜΗΧΑ (20.0... | Τελωνικά Αγορών ΕΞ ΜΗΧΑ | | 120,17 | 54.00.20.23.230 | 23 | 27,64 | ... |

Στο συγκεκριμένο παραστατικό έχει χρησιμοποιηθεί η επιβάρυνση Α-ΤΕΛ ΜΗΧΑ που έχει ΦΠΑ. Στην επιβάρυνση πρέπει να οριστεί το παραστατικό που θα επιβαρύνει. Πατώντας στην ανάλυση της γραμμής εμφανίζεται το παρακάτω παράθυρο:

| Έξοδο (Κωδικός) | Έξοδο (Περιγραφή) | Απολογία | Τιμή Μονάδος | Λογαριασμός ΦΠΑ | ΦΠΑ (Κωδικός) | Αξία ΦΠΑ |
|---------------------|-------------------------|----------|--------------|-----------------|---------------|----------|
| A-ΤΕΛ ΜΗΧΑ (20.0... | Τελωνικά Αγορών ΕΞ ΜΗΧΑ | | 120,17 | 54.00.20.23.230 | 23 | 27,64 |

Το έξοδο αυτό επιβαρύνει το παραστατικό του προμηθευτή εξωτερικού που περιγράφηκε παραπάνω:

| Έξοδο (Κωδικός) | Έξοδο (Περιγραφή) | Απολογία | Τιμή Μονάδος | Λογαριασμός ΦΠΑ | ΦΠΑ (Κωδικός) | Αξία ΦΠΑ | Παρακράτηση (Κωδικός) | Παρακράτηση |
|---------------------|-------------------------|----------|--------------|-----------------|---------------|----------|-----------------------|-------------|
| A-ΤΕΛ ΜΗΧΑ (20.0... | Τελωνικά Αγορών ΕΞ ΜΗΧΑ | | 120,17 | 54.00.20.23.230 | 23 | 27,64 | ... | ... |

Παραστατικό Εημερησίου Επιβάρυνσης

| Παραστατικό | Παραστατικό | Περ. Παραστατικού | Κωδ. Παραστατικού | Προμηθευτής | Κωδ. Προμηθευτή | Κωδικός Φακέλου | Φάκελος Εισαγωγής |
|-------------------|-------------|----------------------|----------------------|--------------------------|-----------------|-----------------|-------------------|
| 3/1/2013 12:00... | 2642 | ΤΙΜ ΦΑΚΕΛΟΣ ΕΙΣΑΓ... | ΤΙΜ ΑΓΟΡΩΝ ΦΑΚ. ΕΙΣ. | NLU Products L.L.C. D... | 5-002982 | 0010/2013 | ΕΙΣΑΓ.BODYGUARDZ |

Μέσω της συγκεκριμένης οθόνης ο χρήστης πληροφορείται για την πρωτογενή ημερομηνία καταχώρησης των παραστατικών αγοράς προμηθευτή εξωτερικού, τον αριθμό τους και το κωδικό φακέλου εισαγωγής που είχε συνδεθεί με τα επιμέρους παραστατικά.

Για να ολοκληρωθεί η καταχώρηση του παραστατικού πρέπει να επιλεγεί από το χρήστη στο tab 'Επιπλέον Στοιχεία' η μέθοδος επιμερισμού της επιβάρυνσης (π.χ. Ισομερώς ή Αναλογικά):

Το συγκεκριμένο παραστατικό Αγοράς δημιουργεί κινήσεις στο Λογιστήριο, στην Αποθήκη και στον Προμηθευτή, δηλαδή πραγματοποιούνται οι κάτωθι κινήσεις:

| Παραγόμενα Παραστατικά | | | | |
|--|--------------------|-------------------|------------------------------------|---------------|
| Σύρτετε μία στήλη εδώ για να ομαδοποιήσετε κατά αυτήν τη στήλη | | | | |
| Κωδ. Εταιρείας | Ημ/νια καταχώρησης | Κωδ. Παραστατικού | Περ. Παραστατικού | Σε Υποσύστημα |
| 01 | 14/1/2013 | ΤΠΥ | ΤΙΜΟΛΟΓΙΟ ΠΑΡΟΧΗΣ ΥΠΗΡΕΣΙΩΝ | Προμηθευτές |
| 01 | 14/1/2013 | ΤΠΥ | ΤΙΜΟΛΟΓΙΟ ΠΑΡΟΧΗΣ ΥΠΗΡΕΣΙΩΝ | Αποθήκη |
| 01 | 14/1/2013 | ΤΠΥ ΕΞΟΔΩΝ | ΤΙΜΟΛΟΓΙΟ ΠΑΡΟΧΗΣ ΥΠΗΡΕΣΙΩΝ ΕΞΟΔΩΝ | Λογιστήριο |

Στο κύκλωμα της Αποθήκης θα πληροφορείστε αναλυτικά σχετικά με την αξία της επιβάρυνσης που επιμερίζεται στις επιμέρους ποσότητες των ειδών. Δηλαδή, για το παράδειγμα μας, στη ποσότητα των 650 τεμαχίων (αφορά 650 διαφορετικά serial numbers και από τα δύο παραστατικά αγορών) θα επιμεριστεί η αξία των 677,92€ που αποτελεί την καθαρή αξία των ποσών επιβάρυνσης

| Είδος (Κωδ. Είδους) | Χρέωση | Πίστωση |
|---------------------|----------|---------|
| ΕΙΔΗ_051745 | 37,36 | 0,00 |
| ΕΙΔΗ_051364 | 22,84 | 0,00 |
| ΕΙΔΗ_051699 | 22,34 | 0,00 |
| ΕΙΔΗ_051863 | 29,84 | 0,00 |
| ΕΙΔΗ_050629 | 37,28 | 0,00 |
| ΕΙΔΗ_050603 | 14,90 | 0,00 |
| ΕΙΔΗ_051366 | 29,79 | 0,00 |
| ΕΙΔΗ_051698 | 12,67 | 0,00 |
| | 414,72 € | 0,00 € |

ΕΠΙΠΕΔΟ Γ:

Μετά και τον επιμερισμό των επιβαρύνσεων πραγματοποιείτε την αυτόματη λειτουργία 'Κλείσιμο Φακέλου Εισαγωγής' ώστε να κλείσετε το φάκελο εισαγωγής. Δημιουργείται αυτόματα το λογιστικό άρθρο που κλείνει (πιστώνει) το λογαριασμό λογιστικής 32.% και χρεώνεται ο λογαριασμός αγοράς του είδους 20.%

Παραστατικό

Βασικά Στοιχεία Επιπλέον Στοιχεία

Ημ/νια καταχώρισης: 16/1/2013 Κεντρικό Αθήνα Απολογία Φάκελος Εισαγωγής :0010/2013

Εταιρία: Ace-Hellas

Τύπος Παραστατικού:

Παραστατικό:

Αριθμ. Παραστατικού: ΦΕ-000304

Σειρά Παραστατικού: ΦΕ

Νούμερο Ισοζυγίου:

| Κατηγορία | Λογ.Λογιστικής | Περ. Λογαριασμού | Κωδικός | Περιγραφή | Χρέωση | Πίστωση |
|------------|-----------------|---------------------|-----------------|----------------------------------|----------|----------|
| Λογιστήριο | 20.01.03.04.000 | ΑΓΟΡΕΣ ΤΡΙΤΩΝ ΧΩ... | 20.01.03.04.000 | ΑΓΟΡΕΣ ΤΡΙΤΩΝ ΧΩΡΩΝ ΛΟΙΠΩΝ ΕΜ... | 4.156,12 | 0,00 |
| Λογιστήριο | 32.01.00.00.000 | ΠΑΡΑΓΓΕΛΙΕΣ ΕΞ.Κ... | 32.01.00.00.000 | ΠΑΡΑΓΓΕΛΙΕΣ ΕΞ.ΚΥΚΛΟΦ.ΣΤΟΙΧ. | 0,00 | 4.156,12 |

ΕΝΗΜΕΡΩΣΗ ΟΙΚΟΝΟΜΙΚΩΝ ΣΤΟΙΧΕΙΩΝ ΕΙΔΟΥΣ

Εφόσον πραγματοποιηθούν όλες οι απαραίτητες κινήσεις, είστε σε θέση να πάρετε διάφορες πληροφορίες που αφορούν τα οικονομικά στοιχεία του είδους – για παράδειγμα, στη καρτέλα του είδους μπορείτε να δείτε το μέσο κόστος του είδους (τιμή αποτίμησης), τη ποσότητα εισαγωγής και εξαγωγής, το απόθεμα, το κόστος πωλήσεων, το κόστος Τελικού Αποθέματος, το Μικτό κέρδος και τις αναμενόμενες και δεσμευμένες ποσότητες. Όλα τα παραπάνω στοιχεία μπορείτε να τα δείτε αναλυτικά ανά αποθηκευτικό χώρο αλλά και με τη χρήση φίλτρων κριτηρίων σε επίπεδο μεμονωμένων τιμών

Κεφάλαιο

16.ΚΥΚΛΩΜΑ

ΕΣΟΔΩΝ - ΕΞΟΔΩΝ

16 16.ΚΥΚΛΩΜΑ ΕΣΟΔΩΝ - ΕΞΟΔΩΝ

16.1 16.1 Καταχώρηση εσόδων - εξόδων / Λίστες παραστατικών

Από το menu 'Εμπορικό κύκλωμα' / 'Έξοδα' (Εσοδα) καταχωρείτε τα νέα παραστατικά (Παραστατικά εξόδων & εσόδων) και παρακολουθείτε το ιστορικό των καταχωρήσεων σας (Λίστα παραστατικών).

Στην οθόνη 'Παραστατικά εξόδων', με την επιλογή 'Νέα Εγγραφή' στο header της οθόνης καταχωρούμε νέο παραστατικό εξόδου:

| Εξόδο (Κωδικός) | Εξόδο (Περιγραφή) | Τιμή Μονάδος | Αξία ΦΠΑ | Λογαριασμός ΦΠΑ | Κωδικός ΦΠΑ | Εκπτώση % | Ανάλυση | Εκπτώση | Συνολική | Αποφορολόγηση |
|-----------------|--------------------------------|--------------|----------|-----------------|-------------|-----------|---------------|---------|----------|---------------|
| 64.02.06.01 | ΕΣΟΔΑ ΥΠΟΔΟΧΗΣ & ΦΙΛΟΞΕΝΙΑΣ 23 | 100,00 | 23,00 | 54.00.29.23 | 23 | 0,00 % | Δεν αναλύεται | 0,00 | 123,00 | |

Τα πεδία που βρίσκονται στο header του παραστατικού και έχουν διαφορετική σκίαση είναι υποχρεωτικά και πρέπει να οριστούν. Στο detail του παραστατικού ορίζετε το έξοδο και τη τιμή μονάδος του. Η προτεινόμενη ενημέρωση του λογαριασμού ΦΠΑ και της αξίας ΦΠΑ έρχονται σαν προεπιλεγμένα πεδία καθώς έχουν ήδη οριστεί στη παραμετροποίηση του εξόδου.

Εφόσον θέλετε να ορίσετε τελική τιμή και να προταθεί η τιμή από το σύστημα **αυτόματα**, πρέπει να μαρκάρετε αρχικά την επιλογή 'Αποφορολόγηση' και ύστερα να δηλώσετε τη συνολική αξία στο πεδίο 'Συνολική Αξία'. Το πρόγραμμα θα αποφορολογίσει τη συνολική αξία και θα απεικονίσει τα σωστά ποσά στα πεδία 'Τιμή Μονάδος' και 'Αξία ΦΠΑ'.

Στη 'Λίστα παραστατικών' εμφανίζονται σε μορφή λίστας όλες οι καταχωρήσεις των εσόδων (εξόδων) παρέχοντας πληροφόρηση για τον κωδικό παραστατικού εσόδου, την ημερομηνία παραστατικού, το κωδικό συναλλασσομένου, τη καθαρή αξία, τη συνολική αξία, αν είναι μετρητοίς το παραστατικό, το υπόλοιπο του προμηθευτή κ.ο.κ.

| Ημ/νία | Κωδικός Υποκαταστήματος | Υποκατάστημα | Κωδ. | Παρ.Παραστακού | Κωδ. Προμηθευτή | Προμηθευτής | Καθαρή Αξία | Συνολική | Μετρητοίς | Υπόλοιπο |
|-----------|-------------------------|-------------------|------------|-------------------------------------|-----------------|--------------------------|-------------|----------|-------------------------------------|-----------------|
| 30/1/2012 | 01 | Golden i Αθήνα | ΤΔΑ - PROM | ΤΙΜΟΛΟΓΙΟ ΔΕΛΤΙΟ ΑΠΟΣΤΟΛΗΣ | 5-000528 | QUALITY AE | 40,00 | 49,20 | <input type="checkbox"/> | Εξόδο -1.651,90 |
| 30/1/2012 | 03 | Κεντρικό Αθήνα | ΤΠΥ | ΤΙΜΟΛΟΓΙΟ ΠΑΡΟΧΗΣ ΥΠΗΡΕΣΙΩΝ | 5-001759 | SUN CLEAN SERVICES ΕΠΕ | 1.350,00 | 1.660,50 | <input type="checkbox"/> | Εξόδο -1.624,45 |
| 26/1/2012 | 02 | Golden i Θεσ/νίκη | ΤΔΑ - PROM | ΤΙΜΟΛΟΓΙΟ ΔΕΛΤΙΟ ΑΠΟΣΤΟΛΗΣ | 5-001188 | ΠΛΑΙΣΙΟ COMPUTERS AEE | 11,09 | 13,65 | <input type="checkbox"/> | Εξόδο -1.053,85 |
| 30/1/2012 | 03 | Κεντρικό Αθήνα | ΤΔΑ - PROM | ΤΙΜΟΛΟΓΙΟ ΔΕΛΤΙΟ ΑΠΟΣΤΟΛΗΣ | 5-002839 | ΒΛΑΧΟΣ ΧΡ.-ΣΑΝΤΟΡΙΝ... | 1.132,86 | 1.387,69 | <input type="checkbox"/> | Εξόδο 0,00 |
| 30/1/2012 | 03 | Κεντρικό Αθήνα | ΑΠΟΔ-ΔΑΠ | ΑΠΟΔΕΙΞΗ ΔΑΠΑΝΗΣ (ΧΩΡΙΣ ΠΡΟΜΗΘΕΥΤΗ) | 5-002464 | ΥΙΟΙ ΠΑΝ ΚΤΡΠΙΝΑΚΗ & ... | 48,78 | 60,00 | <input checked="" type="checkbox"/> | Εξόδο 0,00 |
| 30/1/2012 | 03 | Κεντρικό Αθήνα | ΑΠΟΔ-ΔΑΠ | ΑΠΟΔΕΙΞΗ ΔΑΠΑΝΗΣ (ΧΩΡΙΣ ΠΡΟΜΗΘΕΥΤΗ) | 5-002934 | ΑΝΕΥ ΠΡΟΜΗΘΕΥΤΗ | 40,65 | 50,00 | <input checked="" type="checkbox"/> | Εξόδο 0,00 |
| 25/1/2012 | 01 | Golden i Αθήνα | ΤΔΑ - PROM | ΤΙΜΟΛΟΓΙΟ ΔΕΛΤΙΟ ΑΠΟΣΤΟΛΗΣ | 5-001188 | ΠΛΑΙΣΙΟ COMPUTERS AEE | 25,42 | 31,27 | <input checked="" type="checkbox"/> | Εξόδο -1.053,85 |
| 25/1/2012 | 03 | Κεντρικό Αθήνα | ΤΠΥ | ΤΙΜΟΛΟΓΙΟ ΠΑΡΟΧΗΣ ΥΠΗΡΕΣΙΩΝ | 5-002836 | SYSTEM GRAPH TECHNO... | 61,48 | 75,62 | <input type="checkbox"/> | Εξόδο -75,62 |
| 30/1/2012 | 01 | Golden i Αθήνα | ΤΠΥ | ΤΙΜΟΛΟΓΙΟ ΠΑΡΟΧΗΣ ΥΠΗΡΕΣΙΩΝ | 5-002772 | ΚΛΙΜΗ FACILITY MANAG... | 240,00 | 295,20 | <input type="checkbox"/> | Εξόδο -295,20 |
| 31/1/2012 | 03 | Κεντρικό Αθήνα | ΤΔΑ - PROM | ΤΙΜΟΛΟΓΙΟ ΔΕΛΤΙΟ ΑΠΟΣΤΟΛΗΣ | 5-002319 | VETA AEBE | 18,00 | 20,34 | <input type="checkbox"/> | Εξόδο -101,11 |
| 31/1/2012 | 03 | Κεντρικό Αθήνα | ΑΠΟΔ-ΔΑΠ | ΑΠΟΔΕΙΞΗ ΔΑΠΑΝΗΣ (ΧΩΡΙΣ ΠΡΟΜΗΘΕΥΤΗ) | 5-002464 | ΥΙΟΙ ΠΑΝ ΚΤΡΠΙΝΑΚΗ & ... | 97,56 | 120,00 | <input checked="" type="checkbox"/> | Εξόδο 0,00 |
| 31/1/2012 | 03 | Κεντρικό Αθήνα | ΤΠΥ | ΤΙΜΟΛΟΓΙΟ ΠΑΡΟΧΗΣ ΥΠΗΡΕΣΙΩΝ | 5-002862 | ΙΝΤΕΡΝΑΣΙΟΝΑΛ ΟΦΙΣΙ... | 68,00 | 83,64 | <input type="checkbox"/> | Εξόδο -92,75 |

16.2 16.2 Παρακράτηση φόρου:

Ημ/νία Καταχώρισης: 13/3/2012 Κεντρικό Αθήνα Κέντρο Κόστους: ...

Εταιρεία: Ace-Hellas 01 Απολογία: ...

Τύπος Παραστατικού: ΤΙΜΟΛΟΓΙΟ ΠΑΡΟΧΗΣ ΥΠΗΡΕΣΙΩΝ ΤΠΥ

Παραστατικό: ΤΠΥ

Σειρά Παραστατικού: ΧΕΙΡ-ΣΕΙΡ Αρίθμηση: 20%

Προμηθευτής: ΑΓΡΙΝΟ ΕΠΕ 5-000003

ΑΦΜ: 095379678

Εκπτώση %: 0,00 % Εκπτώση: 0,00

Ισοτιμία 1 EUR = 0,00 EUR

Σύρτε μία στήλη εδώ για να ομαδοποιήσετε κατά αυτήν τη στήλη

| Έξοδο (Κωδικός) | Έξοδο (Περιγραφή) | Τιμή Μονάδας | Λογαριασμός | Κωδικός ΦΠΑ | Αξία ΦΠΑ | Ποσό Παρακράτησης | Παρακράτηση | Αποφορολόγηση | Συνολική Αξία |
|-----------------|-------------------|--------------|-------------|-------------|----------|-------------------|--|---------------|---------------|
| 61.00.00.00 | ΑΜΟΙΒΕΣ ΔΙΚΗΓΟΡΩΝ | 100,00 | 54.00.29.23 | 23 | 23,00 | 20,00 | Παρακράτηση ελεύθερου επαγγελματία 20% | | 123,00 |

Καθαρή Αξία: 100,00 Συνολική Έκπτωση: 0,00 Σύνολο ΦΠΑ: 23,00 Συνολική Αξία: 103,00

Εφόσον θέλετε να καταχωρήσετε παραστατικό με παρακράτηση φόρου, θα πρέπει να ορίσετε στο πεδίο 'Παρακράτηση' τον συγκεκριμένο τύπο παρακράτησης που θέλετε να εισάγετε:

| Κωδικός | Παρακράτηση |
|---------|--|
| 01 | Παρακράτηση ελεύθερου επαγγελματία 20% |
| 02 | Φόρος εργαλάβων 3% |

Ο κάθε κωδικός παρακράτησης έχει παραμετροποιηθεί με τέτοιο τρόπο ώστε να γίνονται οι απαιτούμενες ποσοστιαίες αξιακές κρατήσεις - δηλαδή για παράδειγμα η παρακράτηση ελεύθερου επαγγελματία θα γίνει με ποσοστό παρακράτησης 20%:

*Επεξεργασία Παρακράτηση

Κωδικός: 01 Ενεργή

Παρακράτηση: Παρακράτηση ελεύθερου επαγγελματία 20%

Πράξη: [NetVal] * 0,2f

Λογαριασμοί παρακράτησης

Σύρτε μία στήλη εδώ για να ομαδοποιήσετε κατά αυτήν τη στήλη

| Εταιρεία (Κωδ. Εταιρείας) | Από Ημερ/νία | Έως Ημερ/νία | Λογαριασμός | Λογαριασμός (Περ. Λογαριασμού) |
|---------------------------|--------------|--------------|-----------------|-----------------------------------|
| 01 | 1/1/2012 | 31/12/2012 | 54.04.00.00 | ΦΟΡΟΣ ΑΜΟΙΒΩΝ ΕΛΕΥΘ ΕΠΑΓΓΕΛΜΑΤΙΩΝ |
| 01 | 1/1/2013 | 31/12/2099 | 54.04.00.00.000 | ΦΟΡΟΣ ΑΜΟΙΒΩΝ ΕΛΕΥΘ ΕΠΑΓΓΕΛΜΑΤΙΩΝ |

Στο παραπάνω παράδειγμα ορίζετε απλώς τη τιμή μονάδας (100€) – προτείνονται ο λογαριασμός και η αξία ΦΠΑ 23€ - και μετά επιλέγετε και το τύπο συγκεκριμένης παρακράτησης. Αυτόματα θα υπολογιστεί η συνολική αξία του παραστατικού μειωμένη κατά το ποσοστό παρακράτησης επί της συνολικής αξίας

16.3 16.3 Διαχείριση εσόδων - εξόδων

16.3.1 16.3.1 Τύποι παραστατικών εξόδων:

| Κωδ. Εταιρείας | Τύπος Παραστατικού | Κωδ. Παραστατικού | Περ. Παραστατικού |
|----------------|--------------------|-------------------|--|
| 01 | Εξόδα | ΕΝΤ ΠΛΗΡ | ΠΛΗΡΩΜΗ (ΜΕ ΠΡΟΜΗΘΕΥΤΗ) |
| 01 | Εξόδα | ΔΑΠΑΝΗ | ΔΑΠΑΝΗ (ΧΩΡΙΣ ΠΡΟΜΗΘΕΥΤΗ) |
| 01 | Εξόδα | ΠΤ - ΕΣΟΔΩΝ | ΠΙΣΤΩΤΙΚΟ ΤΙΜΟΛΟΓΙΟ ΕΣΟΔΩΝ |
| 01 | Εξόδα | ΤΔΑ - ΠΡΟΜ | ΤΙΜΟΛΟΓΙΟ ΔΕΛΤΙΟ ΑΠΟΣΤΟΛΗΣ |
| 01 | Εξόδα | ΕΣΟΔΟΛΟΓΙΟ | ΕΣΟΔΟΛΟΓΙΟ |
| 01 | Εξόδα | ΤΠΥ | ΤΙΜΟΛΟΓΙΟ ΠΑΡΟΧΗΣ ΥΠΗΡΕΣΙΩΝ |
| 01 | Εξόδα | ΤΙΜ ΑΓ | ΤΙΜΟΛΟΓΙΟ ΑΓΟΡΑΣ |
| 01 | Εξόδα | ΤΠΥ-ΟΧΙ ΜΥΦ | ΤΙΜΟΛΟΓΙΟ ΠΑΡΟΧΗΣ ΥΠΗΡΕΣΙΩΝ (ΟΧΙ ΜΥΦ) |
| 01 | Εξόδα | ΤΠΥ ΕΞΩΤ | ΤΙΜΟΛΟΓΙΟ ΠΑΡΟΧΗΣ ΥΠΗΡΕΣΙΩΝ ΕΞΩΤΕΡΙΚΟΥ |
| 01 | Εξόδα | ΕΝΤΑΛΜΑ ΠΛΗΡΩΜΗΣ | ΠΛΗΡΩΜΗ (ΧΩΡΙΣ ΠΡΟΜΗΘΕΥΤΗ) |
| 01 | Εξόδα | ΑΠΟΔ-ΔΑΠ | ΑΠΟΔΕΙΞΗ ΔΑΠΑΝΗΣ (ΧΩΡΙΣ ΠΡΟΜΗΘΕΥΤΗ) |
| ... | ... | | |

Στη συγκεκριμένη οθόνη ορίζω τα παραστατικά των εξόδων:

Tab 'Βασικά Στοιχεία':

Τιμή 'Εταιρεία': το συγκεκριμένο πεδίο προτείνεται αυτόματα από το σύστημα σύμφωνα με την εταιρεία που έχετε εισέλθει στο πρόγραμμα.

Τιμή 'Τύπος Παραστατικού': επιλέγετε συγκεκριμένο τύπο κίνησης παραστατικού – εφόσον είστε στο κύκλωμα εξόδων επιλέγετε τη τιμή 'Εξόδα' για να σας απεικονιστεί το παραστατικό στο μενού των εξόδων

Τιμή 'Κωδικός Παραστατικού': αναγράφετε τον κωδικό παραστατικού

Τιμή 'Περ. Παραστατικού': αναγράφετε τη περιγραφή του παραστατικού

Τιμή 'Τύπος Εγγραφών': ορίζετε τον τύπο της εγγραφής του είδους

Τιμή 'Ανάλυση Σε Κόστος': τσεκάρετε το συγκεκριμένο πεδίο εφόσον το παραστατικό θέλετε να συμμετέχει στις εκτυπώσεις της κοστολόγησης

Τιμή 'Ενημερώνει ΜΥΦ': τσεκάρετε το συγκεκριμένο πεδίο εφόσον το παραστατικό ενημερώνει τις καταστάσεις της ΜΥΦ

Τιμή 'Ακυρωτικό': τσεκάρετε το συγκεκριμένο πεδίο εφόσον το παραστατικό είναι ακυρωτικό

Τιμή 'Πιστωτικό': τσεκάρετε το συγκεκριμένο πεδίο εφόσον το παραστατικό είναι πιστωτικό

Τιμή 'Θεωρημένο': τσεκάρετε το συγκεκριμένο πεδίο εφόσον το παραστατικό είναι θεωρημένο – δηλαδή εκδίδεται και περνάει από φορολογική σήμανση

Τιμή 'Ενημερώνει Cash Flow': τσεκάρετε το συγκεκριμένο πεδίο εφόσον το παραστατικό ενημερώνει τον ταμειακό προγραμματισμό (CASH FLOW)

Τιμή 'Ενημερώνει Αξία': τσεκάρετε το συγκεκριμένο πεδίο για δύο λόγους – ο πρώτος είναι για λόγους εμφάνισης ή μη στη λειτουργία της αντιστοίχισης πληρωμών και εισπράξεων (καλύψεις OPEN ITEMS) και ο δεύτερος για λόγους ελέγχου (αν έχει επιλεγεί από το χρήστη το συγκεκριμένο πεδίο, το πρόγραμμα δεν επιτρέπει να καταχωρηθεί κίνηση είδους αν δεν έχει συμπληρωθεί πρώτα

η αξία του)

Τιμή 'Επιστροφή Σειριακού': τσεκάρετε το συγκεκριμένο πεδίο εφόσον στο παραστατικό υπάρχει περίπτωση εισαγωγής σειριακού αριθμού είδους είτε από επιστροφή ή από εισαγωγή

Τιμή 'INTRASTAT': τσεκάρετε το συγκεκριμένο πεδίο μόνο στην περίπτωση που ο τύπος παραστατικού πρέπει να ενημερώσει το αντίστοιχο report.

Τιμή 'Ενεργό': τσεκάρετε το συγκεκριμένο πεδίο μόνο στην περίπτωση που ο τύπος παραστατικού πρέπει να εμφανίζεται για επιλογή στην καταχώρηση ενός παραστατικού.

Στο επιμέρους tab 'Κίνηση Παραστατικού' ορίζετε τις συγκεκριμένες κινήσεις που θα ενημερώσουν τα απαιτούμενα κυκλώματα.

| Κίνηση Παραστατικού | | | |
|---------------------|-------------------------------|----------------------------------|----------------------------------|
| Συρτάρι | | | |
| Τύπος | Κίνηση Παραστατικού (Κωδικός) | Κίνηση Παραστατικού (Περιγραφή) | Κίνηση Αξίας |
| Έσοδα/Έξοδα | 04 | Χρέωση εξόδων (με ΦΠΑ) | Καθαρή Αξία - Έκπτωση + Αξία ΦΠΑ |
| Προμηθευτές | 01 | Πίστωση προμηθευτή αξιακή θετικά | Καθαρή Αξία - Έκπτωση + Αξία ΦΠΑ |
| Προμηθευτές | 03 | Χρέωση προμηθευτή αξιακή θετικά | Παρακράτηση |
| Έσοδα/Έξοδα | 06 | Πίστωση παρακράτησης | Παρακράτηση |
| Προμηθευτές | 03 | Χρέωση προμηθευτή αξιακή θετικά | Αξία τρόπων πληρωμής |
| Ταμείο | 01 | Πίστωση ταμείου (Όψεως) | Αξία τρόπων πληρωμής |
| Λογιστήριο | ΤΠΥ (New) | ΤΙΜΟΛΟΓΙΟ ΠΑΡΟΧΗΣ ΥΠΗΡΕΣΙΩΝ | Καθαρή Αξία - Έκπτωση + Αξία ΦΠΑ |
| Αποθήκη | 100 | Χρέωση ειδών (χωρίς ΓΛ) | Καθαρή Αξία - Έκπτωση + Αξία ΦΠΑ |

Στο tab 'Σειρά Παραστατικού' ορίζετε την συγκεκριμένη σειρά που θα απεικονισθεί προτεινόμενη κατά τη καταχώρηση του παραστατικού.

| Κίνηση Παραστατικού | |
|---------------------|------------------|
| Συρτάρι | |
| Κωδικός Σειράς | Περιγραφή Σειράς |
| ΧΕΙΡ-ΣΕΙΡ | ΧΕΙΡΟΓΡΑΦΗ ΣΕΙΡΑ |
| ... | ... |

Στο tab 'Μετασχηματιζόμενα Παραστατικά' ορίζετε τα παραστατικά στα οποία μπορεί να μετασχηματιστεί το πρωτογενές παραστατικό σας

Tab 'Επιπλέον Στοιχεία':

Σε αυτή τη φόρμα ορίζετε παραμέτρους που αφορούν τη κοστολόγηση

| Επεξεργασία Τύπου Παραστατικών | |
|--------------------------------|--------------------------|
| Βασικά Στοιχεία | |
| Νούμερο Ισοζυγίου | ... |
| Οριζόντια Κοστολόγηση | ... |
| Μοντέλο Κ.Κ. | ... |
| Μέθοδος Επηρεασμού Επιβάρυνσης | Default |
| Ενημερώνα βιβλίο Κοστολολογίου | <input type="checkbox"/> |

Τιμή 'Νούμερο Ισοζυγίου': στο συγκεκριμένο πεδίο ορίζετε το νούμερο ισοζυγίου της εγγραφής που θα προκύψει από το παραστατικό - η συγκεκριμένη παραμετροποίηση αφορά φιλτράρισμα των λογιστικών εγγραφών

Τιμή 'Οριζόντια Κοστολόγηση': στο συγκεκριμένο πεδίο ορίζετε το τύπο της οριζόντιας κοστολόγησης

Τιμή 'Μοντέλο Κέντρου Κόστους': στο συγκεκριμένο πεδίο ορίζετε το μοντέλο κέντρου κόστους της κοστολόγησης

Τιμή 'Σχόλια Παραστατικού': στο συγκεκριμένο πεδίο ορίζετε κάποια σχόλια (πρόκειται για μη υποχρεωτικό πεδίο)

Τιμή 'Μέθοδος Επιμερισμού Επιβάρυνσης': στο συγκεκριμένο πεδίο ορίζετε τον τρόπο με τον οποίο θα επιμεριστεί η επιβάρυνση που φέρει ένα παραστατικό

Τιμή 'Ενημερώνει Βιβλίο Κοστολογίου': στο συγκεκριμένο πεδίο ορίζετε αν το παραστατικό θα εμφανίζεται στο αντίστοιχο report

Tab 'Φόρμα Εκτύπωσης':

Σε αυτή τη φόρμα ορίζετε παραμέτρους εκτύπωσης του παραστατικού

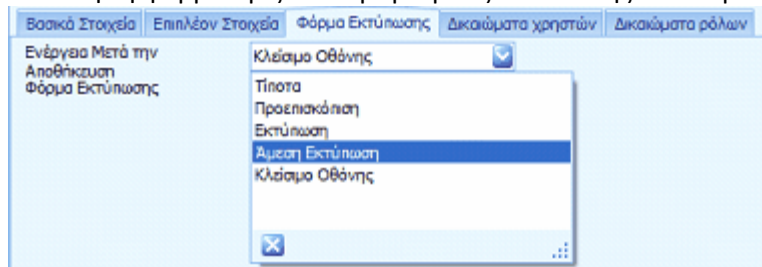

Τιμή 'Ενέργεια Μετά την Αποθήκευση': στο συγκεκριμένο πεδίο ορίζετε τη κίνηση που θα ακολουθήσει το παραστατικό μετά την αποθήκευση (π.χ. τίποτα, προεπισκόπηση, εκτύπωση)

Τιμή 'Φόρμα Εκτύπωσης': στο συγκεκριμένο πεδίο ορίζετε τη φόρμα εκτύπωσης του παραστατικού (π.χ. SB_Header, SB_Header κ.ο.κ.)

Tab 'Δικαιώματα Χρηστών':

Σε αυτή τη φόρμα ορίζετε παραμέτρους που αφορούν τους χρήστες που θα μπορούν να καταχωρούν το συγκεκριμένο παραστατικό

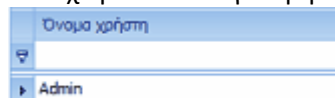

Tab 'Δικαιώματα Ρόλων':

Σε αυτή τη φόρμα ορίζετε ρόλους χρηστών που θα μπορούν να καταχωρήσουν το συγκεκριμένο παραστατικό

| Ρόλος | Κωδικός Ρόλου |
|------------|---------------|
| Λογιστήριο | 02 |
| Λισική | 03 |
| Πωλητές | 01 |

16.4 16.4Ομάδες εξόδων:

Μέσω της συγκεκριμένης οθόνης παρέχεται η δυνατότητα διαχείρισης των εσόδων.

| Κωδικός | Περιγραφή | Λογαριασμός | Λογαριασμός |
|-------------|--------------------------------|-------------|-------------|
| 6 | | | |
| 61.00.00.00 | ΑΜΟΙΒΕΣ ΔΙΚΗΓΟΡΩΝ | 61.00.00.00 | 54.00.29.23 |
| 61.00.01.00 | ΑΜΟΙΒΕΣ ΣΥΜΒΟΛΑΙΟΓΡΑΦΩΝ | 61.00.01.00 | 54.00.29.23 |
| 61.00.02.00 | ΑΜΟΙΒΕΣ ΤΕΧΝΙΚΩΝ | 61.00.02.00 | 54.00.29.23 |
| 61.00.04.00 | ΑΜΟΙΒΕΣ ΕΛΕΓΚΤΩΝ | 61.00.04.00 | 54.00.29.23 |
| 61.00.07.00 | ΑΜΟΙΒΕΣ ΜΗΧ/ΚΩΝ & ΠΡΟΓΡ/ΣΤΩΝ | 61.00.07.00 | 54.00.29.23 |
| 61.00.07.99 | ΑΜΟΙΒΕΣ ΜΗΧΑΝ & ΠΡΟΓΡΑΜ ΑΝΤΙΘ | 61.00.07.99 | 54.00.29.23 |
| 61.00.99.00 | ΑΜΟΙΒΕΣ ΛΟΙΠΩΝ ΕΛΕΥΘ.ΕΠΑΓ/ΤΩΝ | 61.00.99.00 | 54.00.29.23 |
| 61.00.99.99 | ΑΜΟΙΒΕΣ ΛΟΙΠ ΕΛΕΥΘ.ΕΠΑΓ ΑΝΤΙΘ | 61.00.99.99 | 54.00.29.23 |
| 61.01.01.00 | ΑΜΟΙΒΕΣ ΔΙΑΦΟΡΩΝ ΤΡΙΤΩΝ | 61.01.01.00 | 54.00.29.23 |
| 61.01.01.01 | ΑΜΟΙΒΕΣ ΔΙΑΦΟΡΩΝ ΤΡΙΤΩΝ 0% ΦΠΑ | 61.01.01.01 | 54.00.29.23 |
| 61.01.01.99 | ΑΜΟΙΒΕΣ ΔΙΑΦ ΤΡΙΤΩΝ ΑΝΤΙΘ | 61.01.01.99 | 54.00.29.23 |

Για παράδειγμα:

*Επεξεργασία Έσοδα/Έξοδα

Κωδικός: 54.02.06.01 Ενεργό

Περιγραφή: ΕΣΟΔΑ ΥΠΟΔΟΧΗΣ & ΦΙΛΟΞΕΝΙΑΣ 23

Περιγραφή για την εκτύπωση:

Έσοδο/Έξοδο: Έξοδο

Τύπος Εσόδου/Εξόδου: ...

Λογαριασμοί εσόδων/εξόδων

Συρτήστε μία στήλη εδώ για να ομαδοποιήσετε κατά αυτήν τη στήλη

| Εταιρεία | Από Ημερ/νία | Έως Ημερ/νία | Λογαριασμός | Λογαριασμός (Περ. Λογαριασμού) | Λογαριασμός ΦΠΑ | Λογαριασμός ΦΠΑ (Περ. Λογαριασμού) |
|----------|--------------|--------------|-----------------|---------------------------------|-----------------|------------------------------------|
| 01 | 1/1/2012 | 31/12/2012 | 64.02.06.01 | ΕΣΟΔΑ ΥΠΟΔΟΧΗΣ & ΦΙΛΟΞΕΝΙΑΣ 23 | 54.00.29.23 | ΦΠΑ 23% ΕΣΟΔΩΝ-ΔΑΠΑΝΩΝ ΕΣΩΤΕΡΙΚΟΥ |
| 01 | 1/1/2013 | 31/12/2099 | 64.02.06.00.230 | ΕΣΟΔΑ ΥΠΟΔΟΧΗΣ & ΦΙΛΟΞΕΝΙΑΣ 23% | 54.00.29.23.230 | ΦΠΑ 23% ΕΣΟΔΩΝ-ΔΑΠΑΝΩΝ ΕΣΩΤΕΡΙΚΟΥ |
| ... | | | ... | ... | ... | ... |

Τιμή 'Κωδικός': σε αυτό το πεδίο ορίζετε τον κωδικό του εξόδου – μπορεί να συμπίπτει με το λογαριασμό λογιστικής, αλλά μπορείτε να δηλώσετε οτιδήποτε θεωρείτε εσείς σωστό

Τιμή 'Περιγραφή': ορίζετε τη περιγραφή του εξόδου

Τιμή 'Έσοδο/Έξοδο': ορίζετε τη φύση του κωδικού (έσοδο ή έξοδο)

Τιμή 'Τύπος Έσόδου/Εξόδου': ορίζετε το τύπο του κωδικού

Τιμή 'Λογαριασμός': σε αυτό το πεδίο ορίζετε το λογαριασμό λογιστικής του εξόδου

Τιμή 'Λογαριασμός ΦΠΑ': σε αυτό το πεδίο ορίζετε το λογαριασμό λογιστικής ΦΠΑ του εξόδου, όπου θα απεικονίζεται αυτόματα κατά τη καταχώρηση του παραστατικού εξόδου

Τιμή 'Λογαριασμός Έκπτωσης': σε αυτό το πεδίο ορίζετε το λογαριασμό έκπτωσης του εξόδου

Τιμή 'Ενεργό': τσεκάρετε το συγκεκριμένο πεδίο στην περίπτωση που το έξοδο πρέπει να εμφανίζεται για επιλογή στην καταχώρηση παραστατικού

Παρατήρηση:

Στο λογαριασμό φπα πρέπει να οριστούν τα εξής στοιχεία:

| | | |
|-----------------------|--------------------------------------|-----------------------|
| Ενημερώνα ΜΥΦ | <input type="checkbox"/> | Υπόλοιπο |
| Ενημερώνα Cash Flow | <input type="checkbox"/> | Κατ. Αποτελεσμάτων Χρ |
| Αναλυτικής Λογιστικής | <input type="checkbox"/> | ΠΔΑ |
| Αποσβεσθέντα | <input type="checkbox"/> | Ομάδα Βιβλίου Εσόδων/ |
| Λογαριασμός ΦΠΑ | <input checked="" type="checkbox"/> | |
| Ομάδα ΦΠΑ | <input type="text" value="ΦΠΑ 23%"/> | |

Πρέπει να επιλεγεί το πεδίο ότι ο συγκεκριμένος λογαριασμός αποτελεί λογαριασμό ΦΠΑ και να συμπληρωθεί η ομάδα ΦΠΑ

16.5 16.5Κινήσεις εσόδων - εξόδων:

Σε αυτή τη φόρμα ορίζετε τους πιθανούς τύπους κινήσεων εσόδων – εξόδων και παραμετροποιείτε όλους τους πιθανούς τρόπους συμπεριφοράς των κινήσεων αυτών.

| Κωδικός | Περιγραφή |
|---------|----------------------------------|
| 05 | Πίστωση εσόδων (με ΦΠΑ) |
| 04 | Χρέωση εξόδων (με ΦΠΑ) |
| 07 | Χρέωση παρακράτησης |
| 10 | Πίστωση εσόδων αρνητικά (με ΦΠΑ) |
| 11 | Χρέωση παρακράτησης αρνητικά |
| 06 | Πίστωση εξόδων (με ΦΠΑ) |
| 08 | Πίστωση παρακράτησης |
| 09 | Χρέωση εσόδων |
| 02 | Χρέωση εσόδων (χωρίς ΦΠΑ) |
| 01 | Χρέωση εξόδων (χωρίς ΦΠΑ) |
| 03 | Πίστωση εσόδων (χωρίς ΦΠΑ) |

Στην ίδια οθόνη, με την επιλογή 'Νέα Εγγραφή' στο header της οθόνης καταχωρούμε νέο τύπο κίνησης παραστατικού:

| Κωδικός | 04 | | | | | | | | | | | | | |
|---|---|--|-------------------------------------|---|--|---------|--------|--------|----------------|--------|-------|--|----------------|----------------------|
| Περιγραφή | Χρέωση εξόδων (με ΦΠΑ) | | | | | | | | | | | | | |
| Ενημέρωση Λογιστηρίου | | | | | | | | | | | | | | |
| <table border="1"> <thead> <tr> <th>Ενημέρωση Λογαριασμού Εσόδου/Εξόδου</th> <th>Ενημέρωση Λογαριασμού ΦΠΑ Εσόδου/Εξόδου</th> <th>Ενημέρωση Λογαριασμού Έκπτωσης Εσόδου/Εξόδου</th> </tr> </thead> <tbody> <tr> <td>Πρόσημο</td> <td>Θετικά</td> <td>Θετικά</td> </tr> <tr> <td>Χρέωση/Πίστωση</td> <td>Χρέωση</td> <td>Καμία</td> </tr> <tr> <td></td> <td>Ενημερώνει ΦΠΑ</td> <td>Ενημερώνει Εκπτώσεις</td> </tr> </tbody> </table> | | | Ενημέρωση Λογαριασμού Εσόδου/Εξόδου | Ενημέρωση Λογαριασμού ΦΠΑ Εσόδου/Εξόδου | Ενημέρωση Λογαριασμού Έκπτωσης Εσόδου/Εξόδου | Πρόσημο | Θετικά | Θετικά | Χρέωση/Πίστωση | Χρέωση | Καμία | | Ενημερώνει ΦΠΑ | Ενημερώνει Εκπτώσεις |
| Ενημέρωση Λογαριασμού Εσόδου/Εξόδου | Ενημέρωση Λογαριασμού ΦΠΑ Εσόδου/Εξόδου | Ενημέρωση Λογαριασμού Έκπτωσης Εσόδου/Εξόδου | | | | | | | | | | | | |
| Πρόσημο | Θετικά | Θετικά | | | | | | | | | | | | |
| Χρέωση/Πίστωση | Χρέωση | Καμία | | | | | | | | | | | | |
| | Ενημερώνει ΦΠΑ | Ενημερώνει Εκπτώσεις | | | | | | | | | | | | |
| Παρακράτηση | | | | | | | | | | | | | | |
| Πρόσημο | Θετικά | Ανάλυση γραμμών | | | | | | | | | | | | |
| Χρέωση/Πίστωση | Καμία | <input checked="" type="checkbox"/> | | | | | | | | | | | | |

Τιμή 'Κωδικός': στο συγκεκριμένο πεδίο ορίζετε το κωδικό κίνησης αποθήκης

Τιμή 'Περιγραφή': στο συγκεκριμένο πεδίο ορίζετε τη περιγραφή της κίνησης αποθήκης

Ενημέρωση Λογιστηρίου

Ενημέρωση Λογαριασμού Εσόδου / Εξόδου

Τιμή 'Πρόσημο': στο συγκεκριμένο πεδίο ορίζετε το πρόσημο με το οποίο θα ενημερωθεί στην αυτόματη γέφυρα με το λογιστήριο ο λογαριασμός του είδους

Τιμή 'Χρέωση/Πίστωση': στο συγκεκριμένο πεδίο ορίζετε τη φύση της κίνησης (χρέωση ή πίστωση) στο Λογιστικό Κύκλωμα

Ενημέρωση Λογαριασμού ΦΠΑ Εσόδου / Εξόδου

Τιμή 'Πρόσημο': στο συγκεκριμένο πεδίο ορίζετε το πρόσημο με το οποίο θα ενημερωθεί στην αυτόματη γέφυρα με το λογιστήριο ο λογαριασμός ΦΠΑ του Εσόδου / Εξόδου

Τιμή 'Χρέωση/Πίστωση': στο συγκεκριμένο πεδίο ορίζετε τη φύση της κίνησης (χρέωση ή πίστωση) στο Λογιστικό Κύκλωμα

Τιμή 'Ενημερώνει ΦΠΑ': στο συγκεκριμένο πεδίο επιβεβαιώνετε την ενημέρωση του ΦΠΑ (Περιοδική Δήλωση ΦΠΑ) στο Λογιστικό Κύκλωμα

Ενημέρωση Λογαριασμού Έκπτωσης Εσόδου / Εξόδου

Τιμή 'Πρόσημο': στο συγκεκριμένο πεδίο ορίζετε το πρόσημο με το οποίο θα ενημερωθεί στην αυτόματη γέφυρα με το λογιστήριο ο λογαριασμός έκπτωσης του Εσόδου / Εξόδου

Τιμή 'Χρέωση/Πίστωση': στο συγκεκριμένο πεδίο ορίζετε τη φύση της κίνησης (χρέωση ή πίστωση) στο Λογιστικό Κύκλωμα

Τιμή 'Ενημερώνει Εκπτώσεις': στο συγκεκριμένο πεδίο επιβεβαιώνετε την ενημέρωση του λογαριασμού Εκπτώσεων στο Λογιστικό Κύκλωμα

Παρακράτηση

Τιμή 'Πρόσημο': στο συγκεκριμένο πεδίο ορίζετε το πρόσημο με το οποίο θα ενημερωθεί στην αυτόματη γέφυρα με το λογιστήριο ο λογαριασμός παρακράτησης του Εσόδου / Εξόδου

Τιμή 'Χρέωση/Πίστωση': στο συγκεκριμένο πεδίο ορίζετε τη φύση της κίνησης (χρέωση ή πίστωση) στο Λογιστικό Κύκλωμα

Κεφάλαιο

XVI

**17.ΚΥΚΛΩΜΑ
ΜΕΤΑΣΧΗΜΑΤΙΣΜΩ
Ν**

17 17.ΚΥΚΛΩΜΑ ΜΕΤΑΣΧΗΜΑΤΙΣΜΩΝ

17.1 17.1 ΑΥΤΟΜΑΤΟΠΟΙΗΜΕΝΗ ΔΙΑΔΙΚΑΣΙΑ ΜΕΤΑΣΧΗΜΑΤΙΣΜΩΝ

Από την επιλογή 'Μετασχηματισμοί' μπορείτε και πραγματοποιείτε μετατροπές παραστατικών (π.χ. από Παραγγελία σε Τιμολόγιο Δελτίο Αποστολής). Η συγκεκριμένη επιλογή βρίσκεται στο menu 'Εμπορικό Κύκλωμα' / 'Μετασχηματισμοί'

Προκειμένου να πραγματοποιήσετε οποιαδήποτε μετατροπή, πρέπει να υπάρχει και η ανάλογη παραμετροποίηση στα επιμέρους παραστατικά. Δηλαδή στο παραστατικό 'Παραγγελία Αγοράς' πρέπει να υπάρχει μία λογική αλληλουχία στα παραστατικά μετασχηματισμού. Στην επιλογή της επεξεργασίας του παραστατικού 'Παραγγελία' στο tab 'Μετασχηματιζόμενα Παραστατικά' πρέπει να δηλωθούν τα παραστατικά στα οποία μπορεί να μετατραπεί. Για παράδειγμα το παραστατικό 'Παραγγελία Αγοράς' μπορεί να μετασχηματιστεί είτε σε Δελτίο Αποστολής Αγοράς ή σε Τιμολόγιο Δελτίο Αποστολής. Με αυτό τον τρόπο διασφαλίζετε την αποφυγή πιθανής λανθασμένη μετατροπής

Επεξεργασία Τύποι Παραστατικών

Βασικά Στοιχεία | Επιπλέον Στοιχεία | Φόρμα Εκτύπωσης | Δικαιώματα χρηστών | Δικαιώματα ρόλων

Εταιρεία: Ace-Hellas

Ανάλυση Σε Κόστος: Θεωρημένο Επιστροφή

Ενημερώνει ΜΥΦ: Ενημερώνει Cash Flow Ενεργό

Ακυρωτικό:

Πιστωτικό:

Ενημερώνει Αξία:

Ενημερώνει Ποσότητα: Επιστροφή Σεριακού

INTRASTAT:

Κίνηση Παραστατικού: Σειρά Παραστατικού | Μετασχηματιζόμενα Παραστατικά

Σύρτε μια στήλη εδώ για να ομαδοποιήσετε κατά αυτήν τη στήλη

| Κωδ. Εταιρείας | Μετασχηματιζόμενο Παραστατικό (Κωδ. Παραστατικού) | Μετασχηματιζόμενο Παραστατικό (Περ. Παραστατικού) | Μετασχηματιζόμενο Παραστατικό (Τύπος Παραστατικού) |
|----------------|---|---|--|
| 01 | ΤΔΑ ΑΓΟΡΩΝ | ΤΔΑ ΑΓΟΡΩΝ | Αγορές |
| 01 | ΔΑ ΑΠΟ ΠΡΟΜ | ΔΕΛΤΙΟ ΑΠΟΣΤΟΛΗΣ ΑΠΟ ΠΡΟΜΗΘΕΥΤΗ | Αγορές |

Έστω ότι έχουν πραγματοποιηθεί τρία παραστατικά παραγγελίας αγοράς σε συγκεκριμένο προμηθευτή:

| Αριθμ. Παραστατικού | Κωδ. | Προμηθευτής | Περ. Παραστατικού | Ημ/νία Καταχώρησης | Καθαρή Αξία | Σύνολο ΦΠΑ | Συνολική | Κατάσταση | Κωδ. Αποθήκης |
|---------------------|----------|--------------|-------------------|--------------------|-------------|------------|----------|-----------|---------------|
| ΠΠΡΟΜ_000001 | 5-000042 | DHL INTER... | ΠΑΡΑΓΓΕΛΙΑ ΑΓΟΡΑΣ | 6/6/2011 | 550,00 € | 126,50 € | 676,50 € | Κανονικό | ΕΜΠΟΡΕΥΜΑΤ |
| ΠΠΡΟΜ_000002 | 5-000042 | DHL INTER... | ΠΑΡΑΓΓΕΛΙΑ ΑΓΟΡΑΣ | 7/8/2011 | 425,00 € | 97,75 € | 522,75 € | Κανονικό | ΕΜΠΟΡΕΥΜΑΤ |
| ΠΠΡΟΜ_000003 | 5-000042 | DHL INTER... | ΠΑΡΑΓΓΕΛΙΑ ΑΓΟΡΑΣ | 10/8/2011 | 200,00 € | 46,00 € | 246,00 € | Κανονικό | ΕΜΠΟΡΕΥΜΑΤ |

Στο menu των μετασχηματισμών έχετε την εξής οθόνη:

Μετασχηματισμοί

Φίλτρο

Εταιρεία: AMERIKAN KOMΠΙΟΥΤΕΡΣ & ΕΝΤΖΙΝΙΕΡ... Παραστατικό Προορισμού: ΤΔΑ ΑΓΟΡΩΝ

Ημερομηνία: 1/1/2011 - 31/12/2011 Σειρά Παραστατικού: ΧΕΙΡΟΓΡΑΦΗ ΣΕΙΡΑ

Αρίθμηση: ... Μετατροπή: Μετατροπή Πολλά Προς Ένα

Παραστατικό Προέλευσης: ΠΑΡΑΓΓΕΛΙΑ ΑΓΟΡΑΣ

Σειρά Παραστατικού: ΠΑΡΑΓΓΕΛΙΑ ΑΓΟΡΑΣ

Πελάτης: ...

Προμηθευτής: DHL INTERNATIONAL HELLAS EPE

Λίστα Παραστατικών

Μετασχηματισμός Παραστατικών

Σύρτε μία στήλη εδώ για να ομαδοποιήσετε κατά αυτήν τη στήλη

| <input type="checkbox"/> | Υποσύστημα | Αριθμ. Παραστατικού | Ποσότητα Μετασχηματισμού | Παραστατικό | Ημ/νία | Κωδ. Είδους | Περιγραφή | Κωδ. | Ποσότητα | Τιμή | Αναμενόμενη |
|-------------------------------------|-------------------|---------------------|--------------------------|-------------|-----------|-------------|---------------|------------|----------|---------|-------------|
| <input checked="" type="checkbox"/> | Παραγγελία Αγορών | ΠΠΡΟΜ_000001 | 10 | ΠΠΡΟΜ | 6/6/2011 | ΕΙΔΗ_049139 | HTC DESIR... | ΕΜΠΟΡΕΥΜΑΤ | 10 | 55,00 € | 10 |
| <input checked="" type="checkbox"/> | Παραγγελία Αγορών | ΠΠΡΟΜ_000002 | 5 | ΠΠΡΟΜ | 7/8/2011 | ΕΙΔΗ_049141 | ACCESS DO... | ΕΜΠΟΡΕΥΜΑΤ | 5 | 25,00 € | 5 |
| <input checked="" type="checkbox"/> | Παραγγελία Αγορών | ΠΠΡΟΜ_000002 | 5 | ΠΠΡΟΜ | 7/8/2011 | ΕΙΔΗ_029368 | ANT. BOOT ... | ΕΜΠΟΡΕΥΜΑΤ | 5 | 60,00 € | 5 |
| <input type="checkbox"/> | Παραγγελία Αγορών | ΠΠΡΟΜ_000003 | 0 | ΠΠΡΟΜ | 10/8/2011 | ΕΙΔΗ_049145 | APPLE IPO... | ΕΜΠΟΡΕΥΜΑΤ | 2 | 40,00 € | 2 |
| <input type="checkbox"/> | Παραγγελία Αγορών | ΠΠΡΟΜ_000003 | 0 | ΠΠΡΟΜ | 10/8/2011 | ΕΙΔΗ_029359 | ANT.CPU 575 | ΕΜΠΟΡΕΥΜΑΤ | 8 | 15,00 € | 8 |

Τιμή 'Εταιρεία': το συγκεκριμένο πεδίο προτείνεται αυτόματα από το σύστημα σύμφωνα με την εταιρεία που έχετε εισέλθει στο πρόγραμμα.

Τιμή 'Ημερομηνία': ορίζετε το χρονικό διάστημα στο οποίο έχουν καταχωρηθεί τα παραστατικά που θέλετε να μετασχηματίσετε

Τιμή 'Αρίθμηση': ορίζετε συγκεκριμένες αριθμήσεις του παραστατικού

Τιμή 'Παραστατικό Προέλευσης': επιλέγετε το τύπο παραστατικού από το οποίο θα αντλήσετε λίστα παραστατικών προς μετασχηματισμό

Τιμή 'Σειρά Παραστατικού': επιλέγετε τη σειρά παραστατικού προέλευσης

Τιμή 'Πελάτης': επιλέγετε συγκεκριμένο πελάτη (εφόσον πρόκειται για παραστατικό πώλησης) ώστε να αντλήσετε μόνο τα παραστατικά του

Τιμή 'Προμηθευτής': επιλέγετε συγκεκριμένο προμηθευτή (εφόσον πρόκειται για παραστατικό αγοράς) ώστε να αντλήσετε μόνο τα παραστατικά του

Τιμή 'Παραστατικό Προορισμού': επιλέγετε το τύπο παραστατικού στο οποίο θα μετασχηματιστεί ο τύπος παραστατικού που έχετε δηλώσει στο πεδίο 'Παραστατικό Προέλευσης'

Τιμή 'Σειρά Παραστατικού': επιλέγετε τη σειρά παραστατικού προορισμού

Τιμή 'Μετατροπή': η συγκεκριμένη επιλογή σας δίνει δύο επιμέρους δυνατότητες:

- Μετατροπή Πολλά Προς Ένα (πάνω από ένα παραστατικά θα μετατρέπονται σε ένα τελικό παραστατικό – π.χ. τρία Δελτία Αποστολής θα μετασχηματιστούν σε ένα Τιμολόγιο)
- Μετατροπή Ένα Προς Πολλά (ένα παραστατικό θα μετατρέπεται σε ένα άλλο παραστατικό – μία Παραγγελία Αγοράς θα μετασχηματιστεί σε ένα Δελτίο Αποστολής)

Πεδίο 'Λίστα Παραστατικών': μόλις πατήσετε τη συγκεκριμένη επιλογή το πρόγραμμα αυτόματα θα σας απεικονίσει σε μορφή λίστας τα παραστατικά που πληρούν τις προϋποθέσεις ώστε να μπορούν να μετασχηματιστούν

Πεδίο 'Μετασχηματισμός Παραστατικών': μόλις πατήσετε τη συγκεκριμένη επιλογή το πρόγραμμα αυτόματα θα πραγματοποιήσει τη μετατροπή του/των παραστατικών που θέσατε

Θα έχετε το εξής αποτέλεσμα:

Θα δημιουργηθεί αυτόματα ένα παραστατικό Τιμολόγιο Δελτίο Αποστολής στο συγκεκριμένο προμηθευτή, με τα συγκεκριμένα είδη που επιλέξατε και σε συγκεκριμένες ποσότητες. Το παραστατικό αγοράς μπορεί απλά να καταχωρηθεί

†Παραστατικό Αγορών

Βασικά Στοιχεία Επιπλέον Στοιχεία Τρόποι Πληρωμής Παραγγελίες Εξωτερικού

Ημ/νία Καταχώρησης: 6/10/2011 Αποθήκη: ΑΠΟΣΘΗΚΗ ΕΜΠΟΡΕΥΜΑΤΩΝ Απολογία: ΕΜΠΟΡΕΥΜΑΤ

Εταιρεία: ΑΜΕΡΙΚΑΝ ΚΟΜΠΙΟΥΤΕΡΣ & ΕΝΤΖΙΝΙΕΡ... 01 Απολογία

Τύπος: Τ&Α ΑΓΟΡΩΝ Τ&Α ΑΓΟΡΩΝ

Παραστατικό: Τ&Α ΑΓΟΡΩΝ (New)

Σειρά Παραστατικού: ΧΕΙΡΟΓΡΑΦΗ ΣΕΙΡΑ Αρίθμηση: 654

Προμηθευτής: DHL INTERNATIONAL HELLAS EPE 5-000042

ΑΦΜ: 095012082

Έκπτωση %: 0,00 % Έκπτωση: 0,00 €

Είδη Επιδιόρθωση

Σύρετε μία στήλη εδώ για να ομαδοποιήσετε κατά αυτήν τη στήλη

| Κατηγορία | Κωδικός | Περιγραφή | Ποσότητα | Τιμή Μονάδος | Κωδικός ΦΠΑ | Αξία ΦΠΑ | Καθαρή Αξία | Συνολική Αξία |
|-----------|-------------|----------------------|----------|--------------|-------------|----------|-------------|---------------|
| Είδη | EIDH_049139 | HTC DESIRE S BATTERY | 10 | 55,00 € | 23 | 126,50 € | 550,00 € | 676,50 € |
| Είδη | EIDH_049141 | ACCESS DOOR FOR 130 | 5 | 25,00 € | 23 | 28,75 € | 125,00 € | 153,75 € |
| Είδη | EIDH_029368 | ANT.BOOT STABLE | 5 | 60,00 € | 23 | 69,00 € | 300,00 € | 369,00 € |
| ... | | | | | ... | | | |

Εγγραφή 0 από 3

| | | | | | | | | | |
|-------------|----------|------------------|--------|------------|----------|--------------------|--------|---------------|------------|
| Καθαρή Αξία | 975,00 € | Συνολική Έκπτωση | 0,00 € | Σύνολο ΦΠΑ | 224,25 € | Σύνολο Επιδιόρθωση | 0,00 € | Συνολική Αξία | 1.199,25 € |
|-------------|----------|------------------|--------|------------|----------|--------------------|--------|---------------|------------|

17.2 17.2 ΔΙΑΔΙΚΑΣΙΑ ΜΕΤΑΣΧΗΜΑΤΙΣΜΩΝ ΜΕΣΩ ΣΥΜΒΑΤΙΚΗΣ ΚΑΤΑΧΩΡΗΣΗΣ

Έστω ότι καταχωρείτε ένα παραστατικό παραγγελίας αγοράς:

Επεξεργασία Παραγγελία Αγορών

Βασικά Στοιχεία Επιπλέον Στοιχεία Τρόποι Πληρωμής

Ημερία Καταχώρησης: 7/8/2011 Αναθήκη: ΑΠΟΘΗΚΗ ΕΜΠΟΡΕΥΜΑΤΩΝ ΕΜΠΟΡΕΥΜΑΤ

Εταιρεία: ΑΜΕΡΙΚΑΝ ΚΟΜΠΙΟΥΤΕΡΣ & ΕΝΤΣΙΜΕ... 01 Απολογία

Τύπος Παραστατικού: ΠΑΡΑΓΓΕΛΙΑ ΑΓΟΡΑΣ ΠΠΡΟΜ

Παραστατικό: ΠΠΡΟΜ

Σειρά Παραστατικού: ΠΑΡΑΓΓΕΛΙΑ ΑΓΟΡΑΣ Αρίθμηση: ΠΠΡΟΜ_0000

Προμηθευτής: DHL INTERNATIONAL HELLAS EPE 5-000042

ΑΦΜ: 095012082

Έκπτωση %: 0,00 % Έκπτωση: 0,00 €

Είδη Επιβαρύνσεις

Σύρτε μία στήλη εδώ για να ομαδοποιήσετε κατά αυτήν τη στήλη

| Κωδ. Είδους | Περιγραφή Είδους | Ποσότητα | Τιμή | Ποσοστό ΑΦΠΑ | Καθαρή Αξία | Αξία ΑΦΠΑ | Αξία Προ | Συνολική | Μετασχηματιζόμενη | Αναμενόμενη | Κωδ. |
|-------------|---------------------|----------|---------|--------------|-------------|-----------|----------|----------|-------------------|-------------|------------|
| ΕΙΔΗ_04... | ACCESS DOOR FOR 130 | 5 | 25,00 € | 23 | 125,00 € | 28,75 € | 125,00 € | 153,75 € | 0 | 5 | ΕΜΠΟΡΕΥΜΑΤ |
| ΕΙΔΗ_02... | ANT.BOOT STABLE | 5 | 60,00 € | 23 | 300,00 € | 69,00 € | 300,00 € | 369,00 € | 0 | 5 | ΕΜΠΟΡΕΥΜΑΤ |
| ... | ... | | | ... | | | | | | | ... |

Εφόσον έχει αποθηκευτεί το εν λόγω παραστατικό, μπορείτε μέσω της επιλογής 'Διαδικασίες' / 'Μετασχηματισμός Παραστατικού' να πραγματοποιήσετε το μετασχηματισμό του:

Αρχική Διαδικασίες Εκτυπώσεις

Μετασχηματισμός Παραστατικού

Επανενημέρωση Κόστους

Ενεργοποιείται η κάτωθι οθόνη με τις ακόλουθες τιμές:

Τιμή 'Μετασχηματιζόμενο Παραστατικό': επιλέγετε το τύπο παραστατικού στο οποίο θα μετασχηματιστεί το πρωτογενές παραστατικό

Τιμή 'Σειρά Παραστατικού': επιλέγετε τη σειρά παραστατικού προορισμού

Πεδίο 'Μετασχηματισμός Παραστατικού': μόλις πατήσετε τη συγκεκριμένη επιλογή το πρόγραμμα αυτόματα θα σας δημιουργήσει το νέο παραστατικού μετασχηματισμού

Μετασχηματισμός Παραστατικού

Μετασχηματιζόμενο Παραστατικό: Τ&Α ΑΓΟΡΩΝ Τ&Α ΑΓΟΡΩΝ

Σειρά Παραστατικού: ΧΕΙΡΟΓΡΑΦΗ ΣΕΙΡΑ ΧΕΙΡ-ΣΕΙΡ

Μετασχηματισμός Παραστατικού Ακύρωση

ΚΑΙ

Βασικά Στοιχεία Επιπλέον Στοιχεία Τρόποι Πληρωμής Παραγγελίες Εξωτερικού

Ημ/νία Καταχώρησης: 6/10/2011 Αποθήκη: ΑΠΟΣΤΟΛΗ ΕΜΠΟΡΕΥΜΑΤΩΝ ΕΜΠΟΡΕΥΜΑΤ

Εταιρεία: ΑΜΕΡΙΚΑΝ ΚΟΜΠΙΟΥΤΕΡΣ & ΕΝΤΖΙΝΙΕΡ... 01 Αιτιολογία:

Τύπος: ΤΔΑ ΑΓΟΡΩΝ ΤΔΑ ΑΓΟΡΩΝ

Παραστατικό: ΤΔΑ ΑΓΟΡΩΝ (New)

Σερά Παραστατικού: ΞΕΠΡΟΓΡΑΦΗ ΣΕΙΡΑ Αρίθμηση: 987

Προμηθευτής: DHL INTERNATIONAL HELLAS EPE 5-000042

ΑΦΜ: 095012082

Έκπτωση %: 0,00 % Έκπτωση: 0,00 €

Εύη Επιβαρύνσεις

Σύρτετε μια στήλη εδώ για να ομαδοποιήσετε κατά αυτήν τη στήλη

| Κατηγορία | Κωδικός | Περιγραφή | Ποσότητα | Τιμή Μονάδος | Ποσοστό ΦΠΑ | Καθαρή Αξία | Αξία ΦΠΑ | Κωδικός ΦΠΑ | Περιγραφή | Συνολική Αξία |
|-----------|-------------|---------------------|----------|--------------|-------------|-------------|----------|-------------|-----------|---------------|
| Εύη | ΕΙΔΗ_049141 | ACCESS DOOR FOR 130 | 5 | 25,00 € | 23 | 125,00 € | 28,75 € | 23 | ΦΠΑ 23% | 153,75 € |
| Εύη | ΕΙΔΗ_029368 | ANT. BOOT STABLE | 5 | 60,00 € | 23 | 300,00 € | 69,00 € | 23 | ΦΠΑ 23% | 369,00 € |
| ... | | | | | ... | | | ... | ... | |

Εγγραφή 0 από 2

| | | | | | | | | | |
|-------------|----------|------------------|--------|------------|---------|---------------------|--------|---------------|----------|
| Καθαρή Αξία | 425,00 € | Συνολική Έκπτωση | 0,00 € | Σύνολο ΦΠΑ | 97,75 € | Σύνολο Επιβαρύνσεων | 0,00 € | Συνολική Αξία | 522,75 € |
|-------------|----------|------------------|--------|------------|---------|---------------------|--------|---------------|----------|

Παραστατικό Τιμολόγιο Δελτίο Αποστολής Αγοράς έχει δημιουργηθεί και μπορείτε να το καταχωρήσετε πραγματοποιώντας τις αυτόματες ενημερώσεις στα διάφορα κυκλώματα του συστήματος

Κεφάλαιο

18. ΚΑΛΥΨΕΙΣ - ΕΝΗΛΙΚΙΩΣΕΙΣ ΥΠΟΛΟΙΠΩΝ ΕΓΓΡΑΦΩΝ ΠΕΛΑΤΩΝ ΠΡΟΜΗΘΕΥΤΩΝ

18 18.ΚΑΛΥΨΕΙΣ - ΕΝΗΛΙΚΙΩΣΕΙΣ ΥΠΟΛΟΙΠΩΝ ΕΓΓΡΑΦΩΝ ΠΕΛΑΤΩΝ ΠΡΟΜΗΘΕΥΤΩΝ

18.1 18.1ΚΑΛΥΨΕΙΣ - ΣΥΣΧΕΤΙΣΕΙΣ ΠΑΡΑΣΤΑΤΙΚΩΝ

Όταν πραγματοποιείτε μια πληρωμή σε έναν προμηθευτή ή λαμβάνετε μία είσπραξη από ένα πελάτη, θα πρέπει να συσχετίζετε τις συγκεκριμένες αυτές κινήσεις με τις εκάστοτε αξιακές εγγραφές των συγκεκριμένων προμηθευτών και πελατών.

Αυτό ισχύει προκειμένου να έχετε σωστά στατιστικά στοιχεία συναλλασσομένων και εκτυπώσεις συμφωνιών λογαριασμών.

Στο σύστημα Ace ERP οι καλύψεις απεικονίζονται στο menu 'Ταμείο – επιταγές' – 'Καλύψεις'.

Στη συγκεκριμένη οθόνη φαίνονται αναλυτικά όλες οι καλύψεις που έχουν πραγματοποιηθεί και απεικονίζονται πληροφορίες όπως αυτές των παραστατικών πληρωμής ή είσπραξης, του πρωτογενούς παραστατικού που αφορά τη κάλυψη, των ημερομηνιών καταχώρησης του κάθε παραστατικού, η αξία κάλυψης κ.ο.κ.

| Παραστατικό | Κωδ. | Τύπος | Παραστατικό | Παραστ... | Πρωτεύον | Υποσύστημα | Παραστατικό | Κωδ. | Τύπος | Παραστατικό | Παραστατικό | Παραστατικό | Πρωτεύον | Αξία Κάλυψης |
|-------------|------|------------|-------------|-----------|----------|------------|-------------|-----------|------------|-------------|-------------|-------------|----------|--------------|
| 6/3/2012 | ΣΥ | Λογιστήριο | ΣΥΜΦΕΓΓ1 | EP 45393 | 89337 | Λογιστήριο | 31/1/2012 | ΠΠΥ | Εξόδα | ΠΠΥ | ΧΕΙΡ-ΣΕΙΡ | 30382 | | 39,50 |
| 10/2/2012 | ΣΥ | Λογιστήριο | ΣΥΜΦΕΓΓ1 | EP 45267 | 61373 | Λογιστήριο | 31/1/2012 | ΠΠΥ | Εξόδα | ΠΠΥ | ΧΕΙΡ-ΣΕΙΡ | 30382 | | 26,42 |
| 20/2/2012 | ΣΥ | Λογιστήριο | ΣΥΜΦΕΓΓ1 | | 74943 | Λογιστήριο | 1/1/2012 | ΑΠΟΓΡ-ΠΕΛ | Λογιστήριο | ΑΠΟΓΡ-ΠΕΛ | ΧΕΙΡ-ΣΕΙΡ | 1 | 19488 | 2.758,58 |
| 20/1/2012 | ΣΥ | Λογιστήριο | ΣΥΜΦΕΓΓ1 | | 31872 | Λογιστήριο | 1/1/2012 | ΑΠΟΓΡ-ΠΕΛ | Λογιστήριο | ΑΠΟΓΡ-ΠΕΛ | ΧΕΙΡ-ΣΕΙΡ | 1 | 19488 | 16.396,18 |

Μέσω των παραστατικών Απόδειξης Είσπραξης και Απόδειξης Πληρωμής (Χρημ/κή Λογιστική / Ταμείο-Επιταγές / Παραστατικά Επιταγών) καταχωρούμε τα παραστατικά Εισπράξεων και Πληρωμών αντίστοιχα.

Βασικά Στοιχεία
Επιπλέον Στοιχεία

Ημ/νία Καταχώρησης: 2/3/2012 Απολογία: ΕΙΣΠΡΑΞΗ 480€ ΩΣ ΕΞΟΦΛΗΣΗ ΤΙΜ.54

Εταιρία: Ace-Hellas 01

Τύπος Παραστατικού: ΑΠΟΔΕΙΞΗ ΕΙΣΠΡΑΞΗΣ ΑΠΟΔ-ΕΙΣΠΡ

Παραστατικό: ΑΠΟΔ-ΕΙΣΠΡ

Σειρά Παραστατικού: ΑΠΟΔΕΙΞΗ ΕΙΣΠΡΑΞΗΣ ΑΠΟΔΕΙΞΗ ΕΙΣΠ

Αριθμ. Παραστατικού: ΑΠΕΙ-000228

Πελάτης: ADAMCO AE

Προμηθευτής: ...

Τράπεζα: ...

Ισοτήμια 1 EUR = 0,00 EUR

Σύρτε μια στήλη εδώ για να ομοδοποιήσετε κατά αυτήν τη στήλη

| Κατηγορία | Κωδικός Ταμείου/Επιταγής | Περιγραφή Ταμείου/Επιταγής | Ποσό | Απολογία |
|---------------|--------------------------|----------------------------|--------|----------------------------------|
| Ταμείο | 01 | ΚΕΝΤΡΙΚΟ ΤΑΜΕΙΟ | 480,00 | ΕΙΣΠΡΑΞΗ 480€ ΩΣ ΕΞΟΦΛΗΣΗ ΤΙΜ.54 |

Και μέσω του κυκλώματος του Λογιστηρίου (Χρημ/κή λογιστική / Παραστατικά λογιστηρίου / Καταχώρηση παραστατικών) με νέα εγγραφή έχετε τη δυνατότητα καταχώρησης παραστατικών Εισπράξεων και Πληρωμών:

Βασικά Στοιχεία Επιλέγον Στοιχεία

Ημ/νία Καταχώρησης: 2/3/2012 Απολογία: ΕΙΣΠΡΑΞΗ 100€ ΕΝΑΝΤΙ ΤΔΑ-1245

Εταιρεία: Ace-Hellas

Τύπος Παραστατικού: **ΣΥ ΕΓΓΡΑΦΗ**

Παραστατικό: ΣΥ

Αριθμ. Παραστατικού: 745

Σειρά Παραστατικού: ΣΥΜΠΕΓΓ1

Νούμερο Ισοζυγίου: ΒΑΣΙΚΟ ΝΟΥΜΕΡΟ

Υποσύστημα: Λογιστήριο

Κατάσταση: Προσωρινό

| Κατηγορία | Κωδικός | Λογ.Λογιστικής | Περιγραφή | Χρέωση | Πίστωση | Καλυμμένη Αξία | Απολογία |
|-----------|----------|----------------|-----------------|--------|---------|----------------|-------------------------------|
| Πελάτης | 3-000044 | 30.00.01.00 | ADAMCO AE | 0,00 | 100,00 | 0,00 | ΕΙΣΠΡΑΞΗ 100€ ΕΝΑΝΤΙ ΤΔΑ-1245 |
| Ταμείο | 01 | 38.00.00.00 | ΚΕΝΤΡΙΚΟ ΤΑΜΕΙΟ | 100,00 | 0,00 | 0,00 | ΕΙΣΠΡΑΞΗ 100€ ΕΝΑΝΤΙ ΤΔΑ-1245 |

Το ταμειακό παραστατικό αφορά κίνηση ταμείου σε σχέση με πελάτη ή προμηθευτή. Κατά την αποθήκευση του παραστατικού το πρόγραμμα AceERP πραγματοποιεί αυτόματα τις ενημερώσεις του Λογιστηρίου και του Εμπορικού Κυκλώματος (Εγγραφή Πελάτη). Στη συνέχεια πρέπει να προχωρήσετε στη κάλυψη επιμέρους εγγραφών – αυτό πραγματοποιείται με την επιλογή του μενού 'Κάλυψη Παραστατικών':

ACE ERP - v1.1.5.4392 E

Αρχική Διαδικασίες Εκτυπώσεις Σχετικά Έγγραφα Βοηθήκα Παραμετροποιήσεις

Επανενημέρωση Κόστους Επανενημέρωση επιχειρησιακών τομέων Καλύψεις που έχει κάνει

Σύνδεση με παραστατικό **Κάλυψη Παραστατικών** Καλύψεις που του έχουν κάνει

Ενημέρωση παραγόμενων παραστατικών Παραγόμενα Παραστατικά

Η 'Κάλυψη Παραστατικών' αφορά οθόνη που συσχετίζει το ποσό της είσπραξης (ή πληρωμής) με τα 'ανοικτά' παραστατικά του συναλλασσόμενου. Ουσιαστικά, τα παραστατικά αυτά είναι τα αξιακά παραστατικά – αυτά που ενημερώνουν τις χρεω-πιστώσεις των συναλλασσόμενων στο εμπορικό κύκλωμα.

Κάλυψη Παραστατικών

Ποσό για κάλυψη 992,00 Καλυμμένο ποσό 992,00 Υπόλοιπο 0,00 Αυτόματη κάλυψη

Πληρωμές - χρεώσεις προμηθευτή

| <input type="checkbox"/> | Κωδ. Εταρείας | Περ. Εταρείας | Ποσό για κάλυψη | Ημ/να καταχώρησης | Αριθμ. Παραστατικού | Κωδ. Παραστατικού | Ποσό παραστατικού | Καλυμμένο ποσό |
|-------------------------------------|---------------|---------------|-----------------|-------------------|---------------------|--------------------|-------------------|----------------|
| <input checked="" type="checkbox"/> | 01 | Ace-Hellas | 992,00 | 20/1/2012 | ΠΛΗΡ. ΠΡΟΜΗΘΕΥΤΗ... | ΠΛΗΡΩΜΗ ΠΡΟΜΗΘΕΥΤΗ | 992,00 | 0,00 |
| <input type="checkbox"/> | 01 | Ace-Hellas | 0 | 20/4/2012 | ΠΛΗΡ. ΠΡΟΜΗΘΕΥΤΗ... | ΠΛΗΡΩΜΗ ΠΡΟΜΗΘΕΥΤΗ | 1.062,11 | 0,00 |
| <input type="checkbox"/> | 01 | Ace-Hellas | 0 | 20/7/2012 | ΕΚΧ-ΠΡΟΜΗΘ.-000026 | ΕΚΧ-ΠΡΟΜΗΘ | 898,76 | 0,00 |
| <input type="checkbox"/> | 01 | Ace-Hellas | 0 | 20/7/2012 | | ΣΥ | 163,35 | 0,00 |
| <input type="checkbox"/> | 01 | Ace-Hellas | 0 | 22/10/2012 | ΠΛΗΡ. ΠΡΟΜΗΘΕΥΤΗ... | ΠΛΗΡΩΜΗ ΠΡΟΜΗΘΕΥΤΗ | 1.062,11 | 0,00 |
| <input type="checkbox"/> | 01 | Ace-Hellas | 0 | 11/2/2013 | ΕΚΧ-ΠΡΟΜΗΘ.-000053 | ΕΚΧ-ΠΡΟΜΗΘ | 1.000,00 | 0,00 |
| <input type="checkbox"/> | 01 | Ace-Hellas | 0 | 11/2/2013 | | ΣΥ | 62,11 | 0,00 |

Παραστατικά για κάλυψη - πιστώσεις προμηθευτή

| <input type="checkbox"/> | Κωδ. Εταρείας | Περ. Εταρείας | Ποσό προς κάλυψη | Υπόλοιπο | Ημ/να | Αριθμ. Παραστατικού | Κωδ. Παραστατικού | Ακόλυπτο Ποσό | Καλυμμένο ποσό | |
|-------------------------------------|---------------|---------------|------------------|----------|------------|---------------------|-------------------|---------------|----------------|------|
| <input checked="" type="checkbox"/> | 01 | Ace-Hellas | 992,00 | 70,11 | 26/3/2012 | 22162 | ΤΠΥ | 1.062,11 | 0,00 | |
| <input type="checkbox"/> | 01 | Ace-Hellas | 0 | 992,00 | 1/4/2012 | 1 | ΠΡΟΜΗΘΕΥΤΕΣ | ΑΠΟΓΡ-ΠΡΟΜ | 992,00 | 0,00 |
| <input type="checkbox"/> | 01 | Ace-Hellas | 0 | 1062,11 | 26/6/2012 | | ΤΠΥ | 1.062,11 | 0,00 | |
| <input type="checkbox"/> | 01 | Ace-Hellas | 0 | 1062,11 | 25/9/2012 | 25480 | ΤΠΥ | 1.062,11 | 0,00 | |
| <input type="checkbox"/> | 01 | Ace-Hellas | 0 | 1062,11 | 17/12/2012 | 26983 | ΤΠΥ | 1.062,11 | 0,00 | |
| <input type="checkbox"/> | 01 | Ace-Hellas | 0 | 1.197,04 | 26/3/2013 | 28791 | ΤΠΥ | 1.197,04 | 0,00 | |

Αποθήκευση Ακύρωση Κάλυψη

Τα πεδία της συγκεκριμένης οθόνης αφορούν τα εξής:

Ποσό Κάλυψης → πρόκειται για το ποσό που έχει δηλωθεί στο παραστατικό είσπραξης – το συγκεκριμένο πεδίο έρχεται προτεινόμενο στην οθόνη

Καλυμμένη Αξία → πρόκειται για την αξία που έχει καλύψει το ποσό κάλυψης με βάση την αντιστοίχιση των παραστατικών που έχετε επιλέξει στις επιλογές 'Τιμολόγια' και 'Λιανική'

Υπόλοιπο → πρόκειται για την αξία που δεν έχετε καλύψει, δηλαδή δεν έχετε πραγματοποιήσει κάποια περαιτέρω αντιστοίχιση ώστε να καλύψετε ολόκληρο το ποσό κάλυψης - το συγκεκριμένο ποσό προσαρμόζεται με βάση τα παραστατικά που επιλέγετε να καλύψετε, ούτως ώστε ανά πάσα στιγμή έχετε πληροφόρηση για το αν το ταμειακό παραστατικό υπερβαίνει ή υπολείπεται των παραστατικών κάλυψης

Αυτόματη κάλυψη → η συγκεκριμένη επιλογή αφορά τη διενέργεια των καλύψεων με βάση τη μέθοδο FIFO (First In First Out), δηλαδή τα ταμειακά παραστατικά να καλύπτουν τα παλαιότερα ημερολογιακά παραστατικά. Αν το επιθυμείτε μπορείτε κατ' επιλογή να κάνετε καλύψεις σε παραστατικά ανεξαρτήτως ημερολογιακού εύρους εφόσον από-επιλέξετε την συγκεκριμένη επιλογή στο παράθυρο 'Παραστατικά για κάλυψη' εμφανίζονται τα παραστατικά του συναλλασσομένου. Αναφέρονται τα παραστατικά, οι ημερομηνίες καταχώρησής τους, η συνολική αξία παραστατικού, η καλυμμένη αξία κ.ο.κ. Στην επιλογή 'Πληρωμές' εμφανίζονται κατεχοχόν τα ταμειακά παραστατικά. Το κουμπί 'Κάλυψη' ολοκληρώνει τη συσχέτιση

Στη παρακάτω οθόνη απεικονίζεται το παραστατικό πώλησης του πελάτη του προηγούμενου παραδείγματος

Βασικά Στοιχεία Επιπλέον Στοιχεία Τρόποι Πληρωμής

Ημ/νία Καταχώρησης: 1/3/2012 Πωλητής: ENG SHOP ENG

Εταιρεία: Ace-Hellas 01 Αποθήκη: GOLDEN i MC W-GOLDEN I MC

Τύπος Παραστατικού: ΤΙΜΟΛΟΓΙΟ - Δ.ΑΠΟΣΤΟΛΗΣ ΤΔΑ-ΠΩΛ Απολογία: ...

Παραστατικό: ΤΔΑ-ΠΩΛ ACS αντικαταβολή:

Σερά Παραστατικού: ΤΔΑ_ΠΩΛΖΚ Αρίθμηση: Κέντρα Κόστους: ...

Πελάτης: ADAMCO AE 3-000044

ΑΦΜ: 094075034

Εκπτώση %: 0,00 % Εκπτώση: 0,00

Ισοτίμια 1 EUR= 0,00 EUR

Είδη Επιβαρύνσεις

| Κατηγορία | Κωδικός | Περιγραφή | Barcode | Ποσότητα | Τιμή Μονάδος | Καθαρή Αξία | Συνολική Αξία | Σεριακός Αρ. | Κωδικός ΦΠΑ | Εκπτώση % |
|-----------|-------------|-------------------|--------------|----------|--------------|-------------|---------------|--------------|-------------|-----------|
| Είδη | EIDH_048850 | Apple iPad 2 Dock | 885909463084 | 1 | 500,00 | 500,00 | 615,00 | ... | 23 | 0,00 % |

Σε οποιοδήποτε οθόνη παραστατικού (Εμπορικού ή Λογιστικού κυκλώματος) από το tab 'Διαδικασίες' μπορείτε να πληροφορηθείτε για τις καλύψεις που έχει πραγματοποιήσει (ή του έχουν κάνει) το εκάστοτε παραστατικό

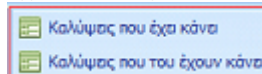

18.1.1 18.1.1 Συσχέτιση εγγραφών πελατών (προμηθευτών) - OPEN ITEMS

Οι συσχετίσεις μπορούν να πραγματοποιηθούν και μέσω του κυκλώματος συναλλασσομένων από την επιλογή 'Κάλυψη Παραστατικών'. Πρόκειται για έναν πιο γρήγορο και εύχρηστο τρόπο κάλυψης παραστατικών

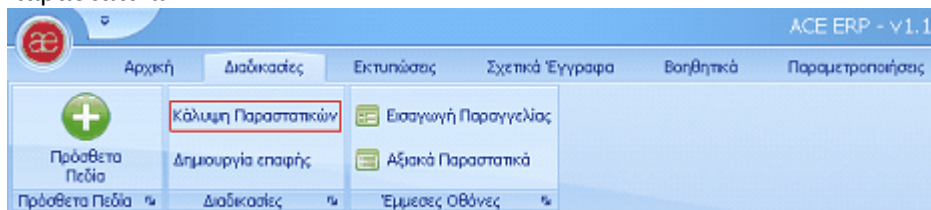

Πατώντας το εν λόγω πεδίο εμφανίζεται το menu:

Κάλυψη Παραστατικών

Ποσό για κάλυψη: 5240,44 Καλυμμένο ποσό: 5240,44 Υπόλοιπο: 0,00 Αυτόματη κάλυψη:

Πληρωμές - χρεώσεις προμηθευτή

| <input checked="" type="checkbox"/> | Κωδ. Εταρείας | Περ. Εταρείας | Ποσό για κάλυψη | Ημ/νια καταχώρησης | Αριθμ. Παραστατικού | Κωδ. Παραστατικού | Ποσό παραστατικού | Καλυμμένο ποσό |
|-------------------------------------|---------------|---------------|-----------------|--------------------|----------------------|--------------------|-------------------|----------------|
| <input checked="" type="checkbox"/> | 01 | Ace-Hellas | 992,00 | 20/1/2012 | ΠΛΗΡ. ΠΡΟΜΗΘΕΥΤΗ-... | ΠΛΗΡΩΜΗ ΠΡΟΜΗΘΕΥΤΗ | 992,00 | 0,00 |
| <input checked="" type="checkbox"/> | 01 | Ace-Hellas | 1062,11 | 20/4/2012 | ΠΛΗΡ. ΠΡΟΜΗΘΕΥΤΗ-... | ΠΛΗΡΩΜΗ ΠΡΟΜΗΘΕΥΤΗ | 1.062,11 | 0,00 |
| <input checked="" type="checkbox"/> | 01 | Ace-Hellas | 898,76 | 20/7/2012 | ΕΚΧ-ΠΡΟΜΗΘ.-000026 | ΕΚΧ-ΠΡΟΜΗΘ | 898,76 | 0,00 |
| <input checked="" type="checkbox"/> | 01 | Ace-Hellas | 163,35 | 20/7/2012 | | ΣΥ | 163,35 | 0,00 |
| <input checked="" type="checkbox"/> | 01 | Ace-Hellas | 1062,11 | 22/10/2012 | ΠΛΗΡ. ΠΡΟΜΗΘΕΥΤΗ-... | ΠΛΗΡΩΜΗ ΠΡΟΜΗΘΕΥΤΗ | 1.062,11 | 0,00 |
| <input checked="" type="checkbox"/> | 01 | Ace-Hellas | 1000,00 | 11/2/2013 | ΕΚΧ-ΠΡΟΜΗΘ.-000053 | ΕΚΧ-ΠΡΟΜΗΘ | 1.000,00 | 0,00 |
| <input checked="" type="checkbox"/> | 01 | Ace-Hellas | 62,11 | 11/2/2013 | | ΣΥ | 62,11 | 0,00 |

Παραστατικά για κάλυψη - πιστώσεις προμηθευτή

| <input checked="" type="checkbox"/> | Κωδ. Εταρείας | Περ. Εταρείας | Ποσό προς κάλυψη | Υπόλοιπο | Ημ/νια καταχώρησης | Αριθμ. Παραστατικού | Κωδ. Παραστατικού | Ακόλυπτο Ποσό | Καλυμμένο ποσό |
|-------------------------------------|---------------|---------------|------------------|----------|--------------------|---------------------|-------------------|---------------|----------------|
| <input checked="" type="checkbox"/> | 01 | Ace-Hellas | 1062,11 | 0,00 | 26/3/2012 | 22162 | ΤΠΥ | 1.062,11 | 0,00 |
| <input checked="" type="checkbox"/> | 01 | Ace-Hellas | 992,00 | 0,00 | 1/4/2012 | 1 ΠΡΟΜΗΘΕΥΤΕΣ | ΑΠΟΓΡ-ΠΡΟΜ | 992,00 | 0,00 |
| <input checked="" type="checkbox"/> | 01 | Ace-Hellas | 1062,11 | 0,00 | 26/6/2012 | | ΤΠΥ | 1.062,11 | 0,00 |
| <input checked="" type="checkbox"/> | 01 | Ace-Hellas | 1062,11 | 0,00 | 25/9/2012 | 25480 | ΤΠΥ | 1.062,11 | 0,00 |
| <input checked="" type="checkbox"/> | 01 | Ace-Hellas | 1062,11 | 0,00 | 17/12/2012 | 26983 | ΤΠΥ | 1.062,11 | 0,00 |
| <input checked="" type="checkbox"/> | 01 | Ace-Hellas | 0,00 | 1197,04 | 26/3/2013 | 28791 | ΤΠΥ | 1.197,04 | 0,00 |

Αποθήκευση Ακύρωση Κάλυψη

Μέσω αυτής της οθόνης μπορείτε πλέον να ορίσετε συγκεκριμένες πληρωμές που θα καλύπτουν συγκεκριμένα παραστατικά. Βεβαίως μπορείτε να αφήσετε την επιλογή 'Αυτόματη κάλυψη' ενεργή και το πρόγραμμα να πραγματοποιήσει καλύψεις με τη μέθοδο FIFO

Κάλυψη Παραστατικών

Ποσό για κάλυψη: 992,00 Καλυμμένο ποσό: 992,00 Υπόλοιπο: 0,00 Αυτόματη κάλυψη:

Πληρωμές - χρεώσεις προμηθευτή

| <input type="checkbox"/> | Κωδ. Εταρείας | Περ. Εταρείας | Ποσό για κάλυψη | Ημ/νια καταχώρησης | Αριθμ. Παραστατικού | Κωδ. Παραστατικού | Ποσό παραστατικού | Καλυμμένο ποσό |
|-------------------------------------|---------------|---------------|-----------------|--------------------|----------------------|--------------------|-------------------|----------------|
| <input checked="" type="checkbox"/> | 01 | Ace-Hellas | 992,00 | 20/1/2012 | ΠΛΗΡ. ΠΡΟΜΗΘΕΥΤΗ-... | ΠΛΗΡΩΜΗ ΠΡΟΜΗΘΕΥΤΗ | 992,00 | 0,00 |
| <input type="checkbox"/> | 01 | Ace-Hellas | 0 | 20/4/2012 | ΠΛΗΡ. ΠΡΟΜΗΘΕΥΤΗ-... | ΠΛΗΡΩΜΗ ΠΡΟΜΗΘΕΥΤΗ | 1.062,11 | 0,00 |
| <input type="checkbox"/> | 01 | Ace-Hellas | 0 | 20/7/2012 | ΕΚΧ-ΠΡΟΜΗΘ.-000026 | ΕΚΧ-ΠΡΟΜΗΘ | 898,76 | 0,00 |
| <input type="checkbox"/> | 01 | Ace-Hellas | 0 | 20/7/2012 | | ΣΥ | 163,35 | 0,00 |
| <input type="checkbox"/> | 01 | Ace-Hellas | 0 | 22/10/2012 | ΠΛΗΡ. ΠΡΟΜΗΘΕΥΤΗ-... | ΠΛΗΡΩΜΗ ΠΡΟΜΗΘΕΥΤΗ | 1.062,11 | 0,00 |
| <input type="checkbox"/> | 01 | Ace-Hellas | 0 | 11/2/2013 | ΕΚΧ-ΠΡΟΜΗΘ.-000053 | ΕΚΧ-ΠΡΟΜΗΘ | 1.000,00 | 0,00 |
| <input type="checkbox"/> | 01 | Ace-Hellas | 0 | 11/2/2013 | | ΣΥ | 62,11 | 0,00 |

Παραστατικά για κάλυψη - πιστώσεις προμηθευτή

| <input type="checkbox"/> | Κωδ. Εταρείας | Περ. Εταρείας | Ποσό προς κάλυψη | Υπόλοιπο | Ημ/νια καταχώρησης | Αριθμ. Παραστατικού | Κωδ. Παραστατικού | Ακόλυπτο Ποσό | Καλυμμένο ποσό |
|-------------------------------------|---------------|---------------|------------------|----------|--------------------|---------------------|-------------------|---------------|----------------|
| <input checked="" type="checkbox"/> | 01 | Ace-Hellas | 992,00 | 70,11 | 26/3/2012 | 22162 | ΤΠΥ | 1.062,11 | 0,00 |
| <input type="checkbox"/> | 01 | Ace-Hellas | 0 | 992,00 | 1/4/2012 | 1 ΠΡΟΜΗΘΕΥΤΕΣ | ΑΠΟΓΡ-ΠΡΟΜ | 992,00 | 0,00 |
| <input type="checkbox"/> | 01 | Ace-Hellas | 0 | 1062,11 | 26/6/2012 | | ΤΠΥ | 1.062,11 | 0,00 |
| <input type="checkbox"/> | 01 | Ace-Hellas | 0 | 1062,11 | 25/9/2012 | 25480 | ΤΠΥ | 1.062,11 | 0,00 |
| <input type="checkbox"/> | 01 | Ace-Hellas | 0 | 1062,11 | 17/12/2012 | 26983 | ΤΠΥ | 1.062,11 | 0,00 |
| <input type="checkbox"/> | 01 | Ace-Hellas | 0 | 1197,04 | 26/3/2013 | 28791 | ΤΠΥ | 1.197,04 | 0,00 |

Αποθήκευση Ακύρωση Κάλυψη

Στο συγκεκριμένο παράδειγμα έχει επιλεγεί να γίνει χειροκίνητη κάλυψη (από-επιλέγετε το πεδίο της 'Αυτόματης κάλυψης'). Η πληρωμή των 992,00€ θα καλύψει το ΤΠΥ με 'Αριθμό

παραστατικού' '22162' των 1.062,11€. Στο header της συγκεκριμένης οθόνης πληροφορείστε για το ποσό τη καλυμμένης αξίας καθώς και για το υπόλοιπο ακάλυπτο ποσό.

18.1.2 18.1.2 Ακύρωση συσχέτισης εγγραφών πελατών (προμηθευτών) - OPEN ITEMS

Εφόσον έχετε προβεί σε συσχέτιση εγγραφών για έναν συναλλασσόμενο και θέλετε να την ακυρώσετε πρέπει αρχικά να βρείτε το παραστατικό είσπραξης ή πληρωμής. Καλείτε το συγκεκριμένο παραστατικό και από το menu 'Διαδικασίες' / 'Καλύψεις που έχει κάνει' βλέπετε τα παραστατικά που έχουν καλυφθεί. Επιβεβαιώνετε τα στοιχεία του παραστατικού ή των παραστατικών που επιθυμείτε και αφού τα επιλέξετε όλα ή μερικά από αυτά προχωράτε στη διαγραφή τους (μετά την επιλογή των γραμμών πατάτε δεξί κλικ και 'Διαγραφή')

Καλύψεις που έχει κάνει

Σύρτε μία στήλη εδώ για να εμφανιστούν κατά αυτήν τη στήλη

| ημ. (Κέντρο Κόστους) | Παραστατικό Κάλυψης | Κωδ. Παραστατικού | Περ. Παραστατικού | Παραστατικό Κάλυψης | Παραστατικό Κάλυψης (Αριθμ. Παραστατικού) | Αξία Κάλυψης |
|----------------------|---------------------|-------------------|----------------------------|---------------------|---|--------------|
| | | | | | | |
| | 31/7/2012 | ΤΔΑ ΑΓΟΡΩΝ | ΤΔΑ ΑΓΟΡΩΝ | ΤΔΑ ΑΓΟΡΩΝ | 435067 | 0,00 |
| | 1/2/2012 | ΤΔΑ ΑΓΟΡΩΝ | ΤΔΑ ΑΓΟΡΩΝ | ΤΔΑ ΑΓΟΡΩΝ | 434337 | 172,77 |
| | 1/2/2012 | ΤΔΑ ΑΓΟΡΩΝ | ΤΔΑ ΑΓΟΡΩΝ | ΤΔΑ ΑΓΟΡΩΝ | 434066 | 1.308,70 |
| | 27/1/2012 | ΤΔΑ ΑΓΟΡΩΝ | ΤΔΑ ΑΓΟΡΩΝ | ΤΔΑ ΑΓΟΡΩΝ | 433886 | 64,35 |
| | 24/1/2012 | ΤΔΑ - ΠΡΟΜ | ΤΙΜΟΛΟΓΙΟ ΔΕΛΤΙΟ ΑΠΟΣΤΟΛΗΣ | ΤΔΑ - ΠΡΟΜ | | 160,52 |
| | 23/1/2012 | ΤΔΑ ΑΓΟΡΩΝ | ΤΔΑ ΑΓΟΡΩΝ | ΤΔΑ ΑΓΟΡΩΝ | 432922 | 139,97 |
| | 18/1/2012 | ΤΔΑ ΑΓΟΡΩΝ | ΤΔΑ ΑΓΟΡΩΝ | ΤΔΑ ΑΓΟΡΩΝ | 432220 | 224,23 |
| | 17/1/2012 | ΤΔΑ ΑΓΟΡΩΝ | ΤΔΑ ΑΓΟΡΩΝ | ΤΔΑ ΑΓΟΡΩΝ | 431939 | 648,87 |
| | 16/1/2012 | ΤΔΑ ΑΓΟΡΩΝ | ΤΔΑ ΑΓΟΡΩΝ | ΤΔΑ ΑΓΟΡΩΝ | 431663 | 94,54 |
| | 13/1/2012 | ΤΔΑ ΑΓΟΡΩΝ | ΤΔΑ ΑΓΟΡΩΝ | ΤΔΑ ΑΓΟΡΩΝ | | 223,52 |
| | 11/1/2012 | ΤΔΑ ΑΓΟΡΩΝ | ΤΔΑ ΑΓΟΡΩΝ | ΤΔΑ ΑΓΟΡΩΝ | 430922 | 254,29 |
| | 10/1/2012 | ΤΔΑ ΑΓΟΡΩΝ | ΤΔΑ ΑΓΟΡΩΝ | ΤΔΑ ΑΓΟΡΩΝ | 430319 | 483,64 |
| | 9/1/2012 | ΤΔΑ ΑΓΟΡΩΝ | ΤΔΑ ΑΓΟΡΩΝ | ΤΔΑ ΑΓΟΡΩΝ | 430071 | 276,54 |
| | 1/4/2012 | ΑΠΟΓΡ-ΠΡΟΜ | ΑΠΟΓΡΑΦΗ ΠΡΟΜΗΘΕΥΤΩΝ | ΑΠΟΓΡ-ΠΡΟΜ | 1 ΠΡΟΜΗΘΕΥΤΕΣ | 4.373,14 |

18.2 18.2 ΕΝΗΛΙΚΙΩΣΕΙΣ ΥΠΟΛΟΙΠΩΝ ΠΕΛΑΤΩΝ - ΠΡΟΜΗΘΕΥΤΩΝ

Το report 'Ενηλικιώσεις Υπολοίπων' δίνει μία εκτενή πληροφόρηση σχετικά με τα απαιτητά ποσά είσπραξης (πρόκειται για οικονομικές απαιτήσεις από τους πελάτες) και τα πληρωτέα ποσά οφειλής (πρόκειται για οφειλές προς τους προμηθευτές). Πιο συγκεκριμένα, το εν λόγω report απεικονίζει το σύνολο της υπολειπόμενης αξίας είσπραξης ή πληρωμής καθώς και τις πραγματικές ημέρες που μεσολαβούν για την απαίτηση αυτής της είσπραξης ή πληρωμής.

Δηλαδή, με βάση την ημερομηνία καταχώρησης του πρωτογενούς παραστατικού (Τιμολόγιο ή Απόδειξη Λιανικής), τον τρόπο πληρωμής του πελάτη που συμμετέχει στο συγκεκριμένο παραστατικό και τη πραγματοποίηση του παραστατικού είσπραξης ή πληρωμής (Απόδειξη Είσπραξης – Απόδειξη Πληρωμής) πλάθεται το οικονομικό report της 'Ενηλικιώσεις Υπολοίπων'. Επιπρόσθετα, θα πρέπει να παραμετροποιήσετε και τις 'Περίόδους Ενηλικίωσης' (Reporting / Ενηλικίωση υπολοίπων). Έστω ότι θέλουμε να βλέπουμε σε επίπεδο μήνα τις ενηλικιώσεις

των συναλλασσομένων. Αυτό σημαίνει πως πρέπει να ανοίξουμε ανά μήνα συγκεκριμένα διαστήματα ημερών, δηλαδή:

Περίοδοι ενηλικίωσης

Σύρτετε μία στήλη εδώ για να ομαδοποιήσετε κατά αυτήν τη στήλη

| Κωδικός | Περιγραφή |
|---------|-------------------|
| 01 | Περίοδος από μήνα |

Εγγραφή 1 από 1

Περίοδοι

Σύρτετε μία στήλη εδώ για να ομαδοποιήσετε κατά αυτήν τη στήλη

| Περίοδος | Από | Έως |
|-------------|-----|------|
| 1 μήνας | | 1 |
| 2 μήνες | | 31 |
| 3 μήνες | | 60 |
| Καθυστερήση | | -999 |

Προκειμένου να δείτε τις 'Ενηλικιώσεις Υπολοίπων' πηγαίνετε στο κύκλωμα Reporting / Ενηλικίωση υπολοίπων.

Πεδίο 'Ενηλικίωση Υπολοίπων' → ορίζετε συγκεκριμένη περίοδο ενηλικίωσης

Πεδίο 'Ημερομηνία Καταχώρησης' → ορίζετε την ημερομηνία η οποία αποτελεί τη χρονική βάση απεικόνισης ημερών πληρωμής

Πατώντας ανανέωση εμφανίζεται για παράδειγμα το ακόλουθο report με στατιστικά δεδομένα και διαγραμματική απεικόνιση:

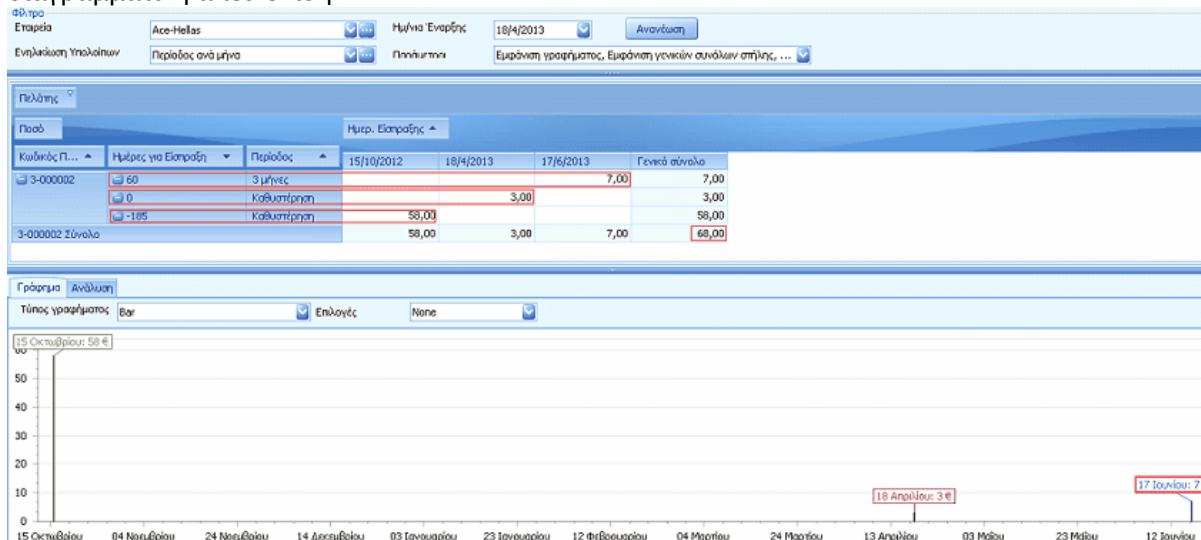

Ο πελάτης με κωδικό 3-000002 έχει τρόπο πληρωμής 'Επί Πιστώσει 60 ημέρες'.

Για την ημερομηνία της 17.06.2013 εμφανίζεται το ποσό των 7,00€, οι μέρες για είσπραξη είναι 60 και η περίοδος ενηλικίωσης έχει τιμή '3 μήνες'. Αυτό σημαίνει πως ο συγκεκριμένος πελάτης έχει ανοικτό υπόλοιπο 60 ημερών, με βάση τη παραμετροποίηση

των περιόδων ενηλικίωσης, από την ημέρα καταχώρησης που διαμορφώθηκε το υπόλοιπο των 7,00€.

Στον ίδιο πελάτη για την ημερομηνία της 15.10.2012 εμφανίζεται το ποσό των 58,00€, οι μέρες για είσπραξη είναι -185 και η περίοδος ενηλικίωσης έχει την τιμή 'Καθυστερήση'. Αυτό σημαίνει πως ο συγκεκριμένος πελάτης έχει ανοικτό υπόλοιπο το οποίο και έχει καθυστερήσει να εξοφλήσει με

βάση τη παραμετροποίηση των περιόδων ενηλικίωσης.

Αντίστοιχα για την ημερομηνία 18.4.2013 εμφανίζεται το ποσό 3,00€, οι μέρες για είσπραξη είναι 0 και η περίοδος ενηλικίωσης έχει την τιμή 'Καθυστέρηση'. Αυτό σημαίνει πως ο συγκεκριμένος πελάτης έχει οριακά ανοικτό υπόλοιπο του οποίου η καταληκτική ημερομηνία εξόφλησης συμπίπτει με την 'Ημερομηνία Έναρξης' του report.

Ωστόσο, για να έχετε σωστή πληροφόρηση από αυτό το report, πρέπει να υπάρχει και η σωστή παραμετροποίηση στις καρτέλες Πελατών-Προμηθευτών. Δηλαδή, στη καρτέλα συναλασσόμενου (tab → Τιμολόγηση) πρέπει να ορίσετε στο menu 'Πληρωμές' τον τρόπο Πληρωμής εξόφλησης των παραστατικών:

| | | | |
|----------------------|--------------|-----------------|-------------------------------------|
| Κωδ. Τρόπου Πληρωμής | 60DAYS | Πιστωτική Κάρτα | <input type="checkbox"/> |
| Τρόπος Πληρωμής | Σε 60 Ημέρες | Μετρητοίς | <input type="checkbox"/> |
| Ημέρες Πληρωμής | 60 | Επιταγή | <input type="checkbox"/> |
| | | Ενεργός | <input checked="" type="checkbox"/> |

Ο αριθμός των ημερών πληρωμής είναι απόλυτα συνυφασμένος με την ημερομηνία καταχώρησης του αξιακού παραστατικού Αγοράς ή Πώλησης. Εφόσον πρόκειται για παραστατικό που **δεν** είναι 'Μετρητοίς', ο τρόπος πληρωμής του πελάτη καθορίζει απολύτως τις πραγματικές ημέρες πληρωμής ή είσπραξης απαιτητού ποσού.

Κεφάλαιο

XIX

19.ΚΥΚΛΩΜΑ CRM

19 19.KYKΛΩΜΑ CRM

19.1 19.1Επαφές

Στην λίστα των επαφών γίνεται η καταχώρηση των νέων και η διαχείριση των υπαρχόντων επαφών.

| Κωδ. Επαφής | Περιγραφή Επαφής | Τηλέφωνο | Τηλέφωνο 2 | Κινητό | Fax | e-Mail | Ιστοσελίδα | Οδός | Αριθμός |
|-------------|---------------------------------|------------|------------|------------|--------------|----------------|------------|---------------|---------|
| ΕΠΑΦ_000001 | 115 ΠΤΕΡΥΓΑ ΜΑΧΗΣ/3η ΥΚΕΠΟΣΕΡ | 2821005080 | 2821063990 | 6972428144 | 282106394... | nicmarin.hf... | | ΧΑΝΙΑ-ΠΑΠ... | 0 |
| ΕΠΑΦ_000002 | 11η ΕΦΟΡ.ΒΥΖΑΝΤΙΝΩΝ ΑΡΧΑΙΟΤΗΤ. | | | | | | | ΑΝΤ.ΚΑΜΑ... | 0 |
| ΕΠΑΦ_000003 | 11η Σχολική επιτροπή Δήμου Χαλ. | 2106532509 | | | 2106532509 | | | Αριστοτέλο... | 0 |

Μπαίνοντας σε μία επαφή οδηγούμαστε στην παρακάτω οθόνη.

| Επεξεργασία Επαφή | |
|--|-------------------------------------|
| Γενικά Πρόσωπα Αρχείο Επικοινωνίας | |
| Τύπος Επαφής | Εταιρεία |
| Κωδ. Επαφής | ΕΠΑΦ_000001 |
| Περιγραφή Επαφής | 115 ΠΤΕΡΥΓΑ ΜΑΧΗΣ/3η ΥΚΕΠΟΣΕΡ |
| Εναλ. Περιγραφή | |
| ΑΦΜ | 090153025 |
| ΔΟΥ | ... |
| Οδός | ΧΑΝΙΑ-ΠΑΠΑΖΙΝΟΣ ΑΚΡΩΤΗΡΙΟΥ 0 |
| Χώρα | Ελλάδα (ΕΥΡΩΠΑΙΚΗ ΕΝ...) |
| Περιοχή | ΚΡΗΤΗ |
| Πόλη | ΚΡΗΤΗ-ΧΑΝΙΑ T.K. |
| Οδός (2η διεύθυνση) | 0 |
| Τηλέφωνο | 2821005080 |
| Τηλέφωνο 2 | 2821063990 |
| Κινητό | 6972428144 |
| Fax | 2821063944 2821045970 |
| e-Mail | nicmarin.hf@yahoo.com |
| Ιστοσελίδα | |
| Εταιρεία | ... |
| Ημέρα Καταχώρησης | Ώρα Καταχώρησης |
| Πωλητής | Μαρίνα Μυραλίδου |
| Τρόπος Πληρωμής | Σε 60 Ημέρες |
| Ομάδα Πελάτη | ΛΙΑΝΙΚΗ |
| Τύπος Εταιρείας | Δημόσια |
| Αριθ. Εργαζομένων | Άγνωστος |
| Επάγγελμα | ΕΔΕ ΑΡΧΙΤΕΚΤΟΝΑΣ ΜΗΧΑΝΙΚΟΣ |
| Ανταγωνισμός | |
| Πιστωτικό όριο | 3.000,00 € |
| Παρατηρήσεις | |
| Επαγ. Σχ. Με Πελ. | <input checked="" type="checkbox"/> |
| Επαγ. Σχ. Με Προμ. | <input type="checkbox"/> |

Tab Γενικά

Ο «Τύπος Επαφής» χρησιμοποιείται για να προσδιοριστεί η φύση της επαφής. Δίνονται δυο επιλογές. Η επιλογή «Εταιρεία» υποδηλώνει νομικό πρόσωπο, ενώ η επιλογή «Πρόσωπο» υποδηλώνει φυσικό πρόσωπο. Αν ο χρήστης επιλέξει «Εταιρεία», εμφανίζεται το tab «Πρόσωπα» όπου ο χρήστης μπορεί να συνδέσει τις επαφές-πρόσωπα που αφορούν την συγκεκριμένη επαφή-εταιρεία.

Ο «Κωδικός Επαφής» ορίζεται είτε χειροκίνητα (από τον χρήστη) είτε αυτόματα (από το σύστημα), ανάλογα με την επιθυμητή παραμετροποίηση.

Η «Περιγραφή Επαφής» θα συμπληρώνεται από τον χρήστη τη στιγμή που ανοίγει μία νέα επαφή.

Η «Εναλ. Περιγραφή» αποτελεί προαιρετικό πεδίο χειροκίνητης καταχώρησης δεύτερης περιγραφής για την επαφή.

Το πεδίο «ΑΦΜ» είναι υποχρεωτικό πεδίο κατά την αποθήκευση και πραγματοποιεί έλεγχο ορθότητας στην χειροκίνητη καταχώρηση του χρήστη.

Τα πεδία «Ταχ. Κώδικας» και «Πόλη» είναι look up πεδία και συμπληρώνονται από τον χρήστη.

Όταν ο χρήστης επιλέξει ταχυδρομικό κώδικα έρχεται αυτόματα η πόλη. Αν επιλέξει πόλη έρχεται αυτόματα ο ταχυδρομικός κώδικας μόνο στην περίπτωση που η πόλη αντιστοιχεί σε έναν μόνο ταχυδρομικό κώδικα. Σε άλλη περίπτωση ο χρήστης επιλέγει ταχυδρομικό κώδικα από την λίστα στην οποία αυτόματα έχει μπει φίλτρο η πόλη που επέλεξε νωρίτερα.

Το πεδίο «Εταιρεία» ενεργοποιείται μόνο στην περίπτωση που ο τύπος επαφής είναι πρόσωπο.

Εδώ ο χρήστης ορίζει την επαφή-εταιρεία κάτω από την οποία συνδέεται η επαφή-πρόσωπο. Η «Ημ/νια Καταχώρησης» και η «Ώρα Καταχώρησης» αφορούν τη στιγμή που δημιουργήθηκε και αποθηκεύτηκε η επαφή και θα συμπληρώνονται αυτόματα από το σύστημα. Θα μπορούν όμως να αλλαχθούν και χειροκίνητα από τον χρήστη.

Στο πεδίο «Πωλητής» θα ορίζεται ο κωδικός του πωλητή που άνοιξε την εκάστοτε επαφή.

Στο πεδίο «Τρόπος Πληρωμής» ο χρήστης θα ορίζει τον επιθυμητό τρόπο συνδιαλλαγής με την εκάστοτε επαφή. Θα κληρονομείται κατά τον αυτόματο μετασχηματισμό σε πελάτη.

Ως «Ομάδα Πελάτη» θα ορίζεται η ομάδα που θα κληρονομηθεί σε ενδεχόμενη μετατροπή της επαφής σε πελάτη.

Ο «Τύπος Εταιρείας» χρησιμοποιείται μόνο σε επαφές-εταιρείες και προσδιορίζει την φύση αυτής (π.χ. Ατομική, Δημόσιο, ΑΕ κ.α.).

Στο πεδίο «Αριθμός Εργαζομένων» ορίζεται το εύρος των εργαζομένων που απασχολεί η επαφή-εταιρεία. Το πεδίο χρησιμοποιείται μόνο σε επαφές-εταιρείες.

Ως «Επάγγελμα» ορίζεται η δραστηριότητα της επαφής-εταιρείας ή το επάγγελμα της επαφής-πρόσωπο.

Στο πεδίο «Ανταγωνισμός» εισάγονται τα ανταγωνιστικά προϊόντα που τυχόν χρησιμοποιεί η επαφή.

Το «Πιστωτικό Όριο» θα κληρονομείται κατά τον αυτόματο μετασχηματισμό της επαφής σε συναλλασσόμενο.

Το checkbox «Επαγγελματική Σχέση Με Πελάτη» ενημερώνεται αυτόματα μόνο και κατά τον μετασχηματισμό της επαφής σε πελάτη. Αντίστοιχα και το checkbox «Επαγγελματική Σχέση Με Προμηθευτή».

Παραμένοντας στο tab «Γενικά», στο κάτω μέρος της οθόνης υπάρχουν άλλα τρία tabs. Το tab «Σχόλια» χρησιμοποιείται για την εισαγωγή από τον χρήστη πολλαπλών σχολίων με ημερομηνία που αφορούν την επαφή. Αντίστοιχα στο tab «Διευθύνσεις» καταχωρούνται όλες οι εναλλακτικές διευθύνσεις που έχει η επαφή, ενώ στο tab «Επαγγελματική Σχέση» ορίζονται οι τύποι επαγγελματικής σχέσης που έχουν αναπτυχθεί μεταξύ της επαφής και της επιχείρησης (π.χ. Συνεργάτης, Ανταγωνιστής, Πελάτης, κ.α.).

| Ενεργός Στην Εταιρεία | Υπεύθυνος | Κωδ. Θέση | Περιγ. Θέση | Κωδ. Επαφής | Περιγραφή Επαφής | Κωδ. Τύπου Εταιρείας | Περιγραφή Τύπου Εταιρείας |
|-------------------------------------|-------------------------------------|-----------|-------------|-------------|-------------------|----------------------|---------------------------|
| <input checked="" type="checkbox"/> | <input type="checkbox"/> | | | ΕΠΑΦ_040329 | Ανοσπασήκη Νίκη | | |
| <input type="checkbox"/> | <input type="checkbox"/> | | | ΕΠΑΦ_040652 | Ανδρονής Ευάγγ... | | |
| <input checked="" type="checkbox"/> | <input checked="" type="checkbox"/> | | | ΕΠΑΦ_041252 | Αποστόλου Μάνθος | | |

Tab Πρόσωπα

Εμφανίζεται μόνο όταν πρόκειται για επαφή-εταιρεία. Στο tab Πρόσωπα μιας επαφής-εταιρείας εμφανίζονται οι επαφές-πρόσωπα που στην εσωτερική τους οθόνη έχει οριστεί στο πεδίο «Εταιρεία» η συγκεκριμένη επαφή-εταιρεία.

Με διπλό κλικ σε μια επαφή-πρόσωπο ο χρήστης μπαίνει στην αντίστοιχη οθόνη που αναπτύχθηκε

παραπάνω .

Με το checkbox «Ενεργός Στην Εταιρεία» ο χρήστης ορίζει αν η συγκεκριμένη επαφή-πρόσωπο εξακολουθεί να εργάζεται στην επαφή-εταιρεία.

Με το checkbox «Υπεύθυνος» ορίζεται ποιος είναι ο υπεύθυνος της εν λόγω επαφής-εταιρείας.

Στο πεδίο «Θέση Στην Εταιρεία» ο χρήστης επιλέγει την θέση της επαφής-πρόσωπο στην επαφή-εταιρεία (π.χ. Υπεύθυνος Μηχανογράφησης, Οικονομικός Διευθυντής, κ.α.)

Το πεδίο «Επάγγελμα» έρχεται αυτόματα από την εσωτερική οθόνη της επαφής-πρόσωπο, αν βέβαια έχει οριστεί. Σε άλλη περίπτωση μπορεί να συμπληρωθεί από τον χρήστη και αυτόματα να ενημερωθεί και η εσωτερική οθόνη της επαφής-πρόσωπο.

| Παρατηρή... | Εξερ. Ροή | Εισερ. Ροή | Διάρκεια σε | Ημερ. | Ώρα | Περιγ. | Κωδ. | Περιγ. | Περιγ. | Στόχος | Ανταπ. στην | Ακυρωμένο |
|-------------|--------------------------|--------------------------|-------------|------------|------------|--------|-----------|-----------|--------|--------------------------|--------------------------|--------------------------|
| ▶ ΣΥΜΒΟΛΑΙΑ | <input type="checkbox"/> | <input type="checkbox"/> | 0 | 31/12/2004 | 4:30:33 μμ | | | | | <input type="checkbox"/> | <input type="checkbox"/> | <input type="checkbox"/> |
| ΣΥΜΒΟΛΑΙΑ | <input type="checkbox"/> | <input type="checkbox"/> | 0 | 31/12/2004 | 4:30:33 μμ | | ΣΥΜΒΟΛΑΙΑ | ΣΥΜΒΟΛΑΙΑ | | <input type="checkbox"/> | <input type="checkbox"/> | <input type="checkbox"/> |
| ΣΥΜΒΟΛΑΙΑ | <input type="checkbox"/> | <input type="checkbox"/> | 0 | 31/12/2004 | 4:30:33 μμ | | ΣΥΜΒΟΛΑΙΑ | ΣΥΜΒΟΛΑΙΑ | | <input type="checkbox"/> | <input type="checkbox"/> | <input type="checkbox"/> |

Tab Αρχείο Επικοινωνίας

Στο αρχείο επικοινωνίας καταχωρούνται τα πρακτικά όλων των πραγματοποιηθέντων επικοινωνιών με την συγκεκριμένη επαφή. Με διπλό κλικ σε μια γραμμή ο χρήστης μπορεί να δει λεπτομερώς ένα αρχείο επικοινωνίας. Για να καταχωρήσει ένα νέο αρκεί με δεξί κλικ να επιλέξει «Εισαγωγή» και να μπει στην παρακάτω οθόνη.

| Αρχείο Επικοινωνίας | |
|--|--------------------------|
| Στοιχεία Επικοινωνίας | |
| Ημερομηνία Επικοινωνίας | 23/4/2013 |
| Επόμενη ημ/να επικοινωνίας | |
| Επαφή | ACE-HELLAS AE |
| Θέμα | ΠΑΡΟΥΣΙΑΣΗ |
| Παρατηρήσεις | |
| Διάρκεια σε Λεπτά | 0 |
| Ώρα Επικοινωνίας | 3:19:12 μμ |
| Επίσκεψη | Πουθενά |
| Πωλητής | ... |
| Αξιολόγηση | ... |
| Καμπάνια | ... |
| Στόχος Καμπάνιας | <input type="checkbox"/> |
| Αναπάντηση στην καμπάνια | <input type="checkbox"/> |
| Εξερχόμενη Ροή Πληροφορίας | <input type="checkbox"/> |
| Ακυρωμένο | <input type="checkbox"/> |
| Αποτυχημένη Προσπάθεια | <input type="checkbox"/> |
| Εισερχόμενη Ροή Πληροφορίας | <input type="checkbox"/> |
| Παρατηρήσεις | |
| Σύρτετε μία στήλη εδώ για να ομαδοποιήσετε κατά αυτήν τη στήλη | |
| Ημ/να Καταχώρησης | Παρατηρήσεις |
| Πωλητής (Κωδ.) | |
| | ... |

Το πεδίο «Θέμα» επιλέγεται από τον χρήστη και προσδιορίζει το αντικείμενο της επικοινωνίας.

Οι «Παρατηρήσεις» αποτελούν πεδίο χειροκίνητης καταχώρησης και εισάγονται οι λεπτομέρειες που αφορούν την συγκεκριμένη εγγραφή επικοινωνίας.

Στο πεδίο «Διάρκεια σε Λεπτά» ο χρήστης εισάγει την χρονική διάρκεια (σε λεπτά) της επικοινωνίας.

Η «Ημερ. Επικοινωνίας» καθώς και η ώρα συμπληρώνονται αυτόματα από το σύστημα.

Στο πεδίο «Αξιολόγηση» αποτυπώνεται περιεκτικά η εκτίμηση του χρήστη για την συγκεκριμένη επικοινωνία.

Ως «Πωλητής» ορίζεται ο χρήστης που πραγματοποίησε την επικοινωνία.

Στο πεδίο «Καμπάνια» ο χρήστης ορίζει την καμπάνια την οποία αφορά το συγκεκριμένο αρχείο επικοινωνίας.

Τα checkbox «Στόχος Καμπάνιας» και «Ανταπ. στην Καμπάνια» ορίζονται από τον χρήστη και υποδηλώνουν το status της επικοινωνίας ως προς την καμπάνια που ορίστηκε παραπάνω.

Με το checkbox «Ακυρωμένο» η εγγραφή επικοινωνίας χαρακτηρίζεται ως μη πραγματοποιηθείσα. Με το checkbox «Αποτ. Προσπάθεια» χαρακτηρίζεται η εγγραφή επικοινωνίας που δεν εκπλήρωσε τον σκοπό της και κατ' επέκταση δεν απέφερε τα επιθυμητά αποτελέσματα.

Στα checkbox «Εξερ. Ροή Πληρ.» και «Εισερ. Ροή Πληρ.» υποδηλώνεται αν η επικοινωνία πραγματοποιήθηκε με πρωτοβουλία του χρήστη ή της επαφής αντίστοιχα.

Ανά εγγραφή επικοινωνίας υπάρχει και το tab «Σχόλια» όπου εισάγεται το σχόλιο, η ημερομηνία του σχολίου και τέλος ποιος χρήστης το καταχώρησε.

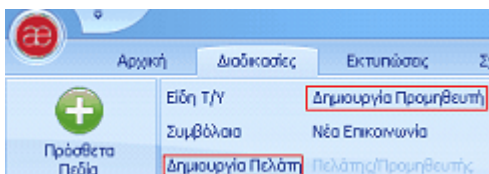

Εάν ο χρήστης βρίσκεται στην καρτέλα μιας επαφής και επιθυμεί να την μετασχηματίσει σε συναλλασσόμενο θα πρέπει να πάει στο tab «Διαδικασίες» και να επιλέξει είτε «Δημιουργία Πελάτη» είτε «Δημιουργία Προμηθευτή». Όταν ο χρήστης εκκινήσει την διαδικασία του μετασχηματισμού εμφανίζεται η παρακάτω οθόνη με σκοπό να ορίσει πρότυπο συναλλασσόμενου. Αν βέβαια το επιθυμεί μπορεί να συνεχίσει τον μετασχηματισμό και χωρίς να επιλέξει πρότυπο ή ακόμα και να ακυρώσει την διαδικασία του μετασχηματισμού επιλέγοντας να κλείσει την οθόνη.

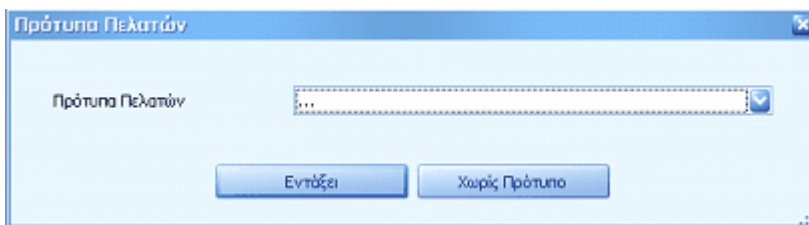

Το πρότυπο εξυπηρετεί τον χρήστη στην ταχύτερη καταχώρηση του νέου συναλλασσόμενου. Μια επαφή μπορεί να μετασχηματιστεί το πολύ σε έναν πελάτη και το πολύ σε έναν προμηθευτή. Όταν γίνει ένας μετασχηματισμός η αντίστοιχη επιλογή απενεργοποιείται, ενώ στην καρτέλα της επαφής ενημερώνεται το αντίστοιχο checkbox, «Επαγγελματική Σχέση Με Πελάτη» ή «Επαγγελματική Σχέση Με Προμηθευτή» κατά περίπτωση.

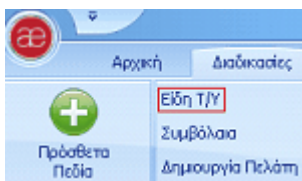

Παραμένοντας στην καρτέλα της επαφής και πηγαίνοντας στο tab «Διαδικασίες», ο χρήστης μπορεί να καλέσει την λίστα των ειδών Τ/Υ που αφορούν την συγκεκριμένη επαφή.

19.2 19.2Καμπάνιες

Επιλέγοντας στο μενού «Καμπάνιες», ο χρήστης οδηγείται στην παρακάτω λίστα.

| Κωδ. Καμπάνιας | Περιγ. Καμπάνιας | Ημ/νια Έναρξης | Ημ/νια Λήξης | Κωδ. | Περ. Πωλητή | Περιγραφή | Ενεργή |
|----------------|--|----------------|--------------|------|----------------|-----------|--------------------------|
| KAMP_000195 | Δώρο πω6600 με αγορά HP DJ T1100 44" | 14/1/2009 | 30/1/2009 | ED | Ειρήνη Δαιφ... | ΟΛΟΚΛΗ... | <input type="checkbox"/> |
| KAMP_000196 | Revit Architecture 2009 μόνο με €3.690 | 20/1/2009 | 20/2/2009 | ED | Ειρήνη Δαιφ... | ΣΕ ΙΣΧΥ | <input type="checkbox"/> |
| KAMP_000197 | ΔΩΡΕΑΝ το ARCHline για 3μηνη δοκιμή! | 2/2/2009 | 27/2/2009 | ED | Ειρήνη Δαιφ... | ΣΕ ΙΣΧΥ | <input type="checkbox"/> |
| KAMP_000198 | Απόσωση SCADA Pro ΚΕΡΔΟΣ 70% | 26/2/2009 | 15/3/2009 | ED | Ειρήνη Δαιφ... | ΣΕ ΙΣΧΥ | <input type="checkbox"/> |
| KAMP_000199 | Αναβαθμίστε τώρα σε SCADA Pro | 9/3/2009 | 30/3/2009 | ED | Ειρήνη Δαιφ... | ΣΕ ΙΣΧΥ | <input type="checkbox"/> |

Στην συνέχεια με διπλό κλικ εισέρχεται στην καμπάνια που επιθυμεί.

| *Επεξεργασία Καμπάνια | |
|-----------------------|---|
| Κωδ. Καμπάνιας | KAMP_000340 |
| Περιγ. Καμπάνιας | Αναβάθμιση AceERP από παλιότερες εκδόσεις |
| Κατάσταση Καμπάνιας | ΣΕ ΙΣΧΥ |
| Πωλητής | ... |
| Ημ/νια Έναρξης | |
| Ημ/νια Λήξης | |
| Ενεργή | <input checked="" type="checkbox"/> |

Το πεδίο «Κωδικός Καμπάνιας» συμπληρώνεται χειροκίνητα ή αυτόματα, ανάλογα με την παραμετροποίηση του συστήματος.

Το πεδίο «Περιγραφή Καμπάνιας» είναι αλφαριθμητικό πεδίο και ορίζεται αυτόματα από τον χρήστη.

Τα πεδία «Ημ/νια Έναρξης» και «Ημ/νια Λήξης» είναι πεδία χειροκίνητης καταχώρησης και υποδηλώνουν το διάστημα ισχύος της καμπάνιας.

Στο πεδίο «Πωλητής» εισάγεται ο χρήστης που άνοιξε την καμπάνια.

Το πεδίο «Κατάσταση Καμπάνιας» συμπληρώνεται χειροκίνητα και υποδηλώνει το status της καμπάνιας, ενώ το checkbox «Ενεργή» υποδηλώνει αν είναι σε ισχύ ή όχι.

19.3 19.3Πωλητές

Από την επιλογή «Λίστα Πωλητών» ο χρήστης οδηγείται στην παρακάτω οθόνη

| Κωδ. Πωλητή | Περ. Πωλητή | ΑΦΜ | Τηλέφωνο | Κινητό | Fax | e-Mail | Οδός | Αριθμός | Ταχ.Κώδικας | Προμήθεια | Ενεργός |
|-------------|---------------|-----|----------|--------|-----|----------------|------|---------|-------------|-----------|-------------------------------------|
| AB | Αλέξης Μπα... | | | | | | | 0 | | 0,00 % | <input type="checkbox"/> |
| AD | Αθανάσιος ... | | 653 | | | | | 0 | | 0,00 % | <input checked="" type="checkbox"/> |
| AK | Αλέξανδρος... | | 611 | | | aleiouss@ac... | | 0 | | 0,00 % | <input checked="" type="checkbox"/> |
| AKO | Άκης Κωστ... | | | | | | | 0 | | 0,00 % | <input type="checkbox"/> |

Και κάνοντας διπλό κλικ μεταφέρεται στην καρτέλα ενός πωλητή.

Εισαγωγή Πωλητή

Γενικό

Κωδ. Πωλητή

Περ. Πωλητή

ΑΦΜ

Οδός

T.K.

Πόλη

Χώρα

Τηλέφωνο

Κινητό

Fax

Τμήμα

Οιότητα

e-Mail

Προμήθεια

Ενεργός

Ημερολόγιο επιχειρησιακού τομέα

Σύρετε μία στήλη εδώ για να ομαδοποιήσετε κατά αυτήν τη στήλη

| Ημερομηνία Από | Ημερομηνία Έως | Επιχειρησιακός Τομέας (Κωδικός) | Επιχειρησιακός Τομέας |
|----------------|----------------|---------------------------------|-----------------------|
| | | ... | ... |

Το πεδίο «Κωδ. Πωλητή» συμπληρώνεται χειροκίνητα ή αυτόματα, ανάλογα με την παραμετροποίηση του συστήματος.

Το πεδίο «Περ. Πωλητή» είναι αλφαριθμητικό πεδίο και ορίζεται αυτόματα από τον χρήστη.

Το πεδίο «ΑΦΜ», αν και δεν είναι υποχρεωτικό πεδίο κατά την αποθήκευση, πραγματοποιεί έλεγχο ορθότητας στην χειροκίνητη καταχώρηση του χρήστη.

Τα πεδία «Ταχ. Κώδικας» και «Πόλη» είναι look up πεδία και συμπληρώνονται από τον χρήστη.

Όταν ο χρήστης επιλέξει ταχυδρομικό κώδικα έρχεται αυτόματα η πόλη. Αν επιλέξει πόλη έρχεται αυτόματα ο ταχυδρομικός κώδικας μόνο στην περίπτωση που η πόλη αντιστοιχεί σε έναν μόνο ταχυδρομικό κώδικα. Σε άλλη περίπτωση ο χρήστης επιλέγει ταχυδρομικό κώδικα από την λίστα στην οποία αυτόματα έχει μπει φίλτρο η πόλη που επέλεξε νωρίτερα.

Το πεδίο «Προμήθεια» συμπληρώνεται από τον χρήστη και δηλώνει το ποσοστό βάσει του οποίου υπολογίζονται οι προμήθειες του συγκεκριμένου πωλητή.

Το checkbox «Ενεργός» υποδηλώνει αν είναι ο πωλητής είναι εν ενεργεία στην εταιρεία.

Κεφάλαιο

20.ΚΥΚΛΩΜΑ ΑΠΟΘΗΚΗΣ

20 20.ΚΥΚΛΩΜΑ ΑΠΟΘΗΚΗΣ

20.1 20.1ΑΠΟΤΙΜΗΣΗ ΑΠΟΘΕΜΑΤΩΝ

Η αποτίμηση των αποθεμάτων αποτελεί μία περιοδική εργασία. Κάθε εταιρεία πρέπει να υπολογίζει το κόστος αποτίμησης κάθε είδους ανάλογα τη περίοδο αποτίμησης που έχει οριστεί (π.χ. μηνιαία, τριμηνιαία κ.ο.κ.)

Στη συγκεκριμένη φόρμα απεικονίζεται το κόστος αποτίμησης του είδους όπως αυτό έχει διαμορφωθεί από τια αξιακές κινήσεις του είδους.

Επεξεργασία Αποτίμηση Ειδών

Από Ημερ/νία: 1/1/2012 Εταιρεία: Ace-Hellas
 Έως Ημερ/νία: 30/9/2012 Ενημέρωση

Σύρτε μία στήλη εδώ για να ομαδοποιηστέ κατά αυτήν τη στήλη

| Είδος (κωδ.) | Είδος | Είδος | Είδος (Κοινός) | Είδος | Είδος | Ποσό |
|--------------|-------------|-------|----------------|-------------|-------|--------|
| ΕΙΔΗ_029444 | 07595-60237 | | 07595-60237 | 07595-60237 | | 41,52 |
| ΕΙΔΗ_029473 | 0950-4206 | | 0950-4206 | 0950-4206 | | 0,00 |
| ΕΙΔΗ_029511 | 133274 | | 133274 | 133274 | | 139,27 |

Τιμή 'Από ημ/νια': σε αυτό το πεδίο ορίζετε την ημερομηνία έναρξης υπολογισμού της αποτίμησης
 Τιμή 'Έως ημ/νια': σε αυτό το πεδίο ορίζετε την ημερομηνία λήξης υπολογισμού της αποτίμησης
 Τιμή 'Εταιρεία': σε αυτό το πεδίο εμφανίζεται default η εταιρεία με την οποία έχετε εισέλθει στο πρόγραμμα

Πατώντας το πεδίο 'Ανανέωση' γίνονται και οι απαραίτητοι υπολογισμοί προκειμένου να ενημερωθεί σωστά το κόστος αποτίμησης του κάθε είδους

20.2 20.2ΣΕΙΡΙΑΚΟΙ ΑΡΙΘΜΟΙ

Οι σειριακοί αριθμοί αποτελούν μία μοναδική συστοιχία αλφαριθμητικών πεδίων που απαρτίζουν τη μοναδική ταυτότητα του είδους. Στην συγκεκριμένη οθόνη έχετε τη πληροφόρηση των ειδών σας όσον αφορά τους σειριακούς αριθμούς.

Σειριακοί αριθμοί

Σύρτε μία στήλη εδώ για να ομαδοποιηστέ κατά αυτήν τη στήλη

| Σειριακός Αριθμός | Εκτός αποθήκης | Είδος (Κωδ. Είδους) | Αποθήκη (Κωδ. Αποθήκης) |
|-------------------|-------------------------------------|---------------------|-------------------------|
| SGOCO2201K. | <input checked="" type="checkbox"/> | ΕΙΔΗ_036613 | |
| SG53892001. | <input checked="" type="checkbox"/> | ΕΙΔΗ_036613 | |
| SG18F21011. | <input checked="" type="checkbox"/> | ΕΙΔΗ_036614 | |
| SG31F1311D. | <input checked="" type="checkbox"/> | ΕΙΔΗ_036595 | |
| SG98K11010. | <input checked="" type="checkbox"/> | ΕΙΔΗ_039323 | |

Απεικονίζονται οι κωδικοί των ειδών, οι σειριακοί αριθμοί, η αποθήκη και η πληροφόρηση αν ο συγκεκριμένος σειριακός αριθμός είναι εντός ή εκτός αποθήκης.

20.3 20.3ΕΙΔΗ

Σε αυτή τη φόρμα απεικονίζονται σε μορφή λίστας όλα τα είδη της εταιρείας

Λίστα ειδών

Σύρτετε μία στήλη εδώ για να ομαδοποιήσετε κατά αυτήν τη στήλη

| Ομάδα Προϊόντος | Κωδ. Είδους | Κωδικός Παραγωγού | Barcode | Κινεί Σειρακό Αριθμό | Ομάδα Προϊόντος (Κωδικός ομάδας προϊόντος) |
|----------------------------|-------------|-------------------|---------------|--------------------------|--|
| ΜΗΧΑΝΗΜΑΤΑ - 20.00.01.01 | ΕΙΔΗ_031195 | 23 | APC-2M | <input type="checkbox"/> | ΜΗΧΑΝΗΜΑΤΑ |
| ΠΡΟΓΡΑΜΜΑΤΑ - 20.00.03.01 | ΕΙΔΗ_031215 | 84 | ARRIS-DXF-NEW | <input type="checkbox"/> | ΠΡΟΓΡΑΜΜΑΤΑ |
| ΜΗΧΑΝΗΜΑΤΑ - 20.00.01.01 | ΕΙΔΗ_031406 | | C2001A | <input type="checkbox"/> | ΜΗΧΑΝΗΜΑΤΑ |
| ΑΝΤΑΛΛΑΚΤΙΚΑ - 20.00.05.01 | ΕΙΔΗ_031963 | 76 | C4714-60014 | <input type="checkbox"/> | ΑΝΤΑΛΛΑΚΤΙ |
| ΜΗΧΑΝΗΜΑΤΑ - 20.00.01.01 | ΕΙΔΗ_032935 | | CAM-386 | <input type="checkbox"/> | ΜΗΧΑΝΗΜΑΤΑ |
| ΜΗΧΑΝΗΜΑΤΑ - 20.00.01.01 | ΕΙΔΗ_033561 | 13 | CF2900A | <input type="checkbox"/> | ΜΗΧΑΝΗΜΑΤΑ |
| ΠΡΟΓΡΑΜΜΑΤΑ - 20.00.03.01 | ΕΙΔΗ_034001 | 84 | CONS-410-2811 | <input type="checkbox"/> | ΠΡΟΓΡΑΜΜΑΤΑ |
| ΠΡΟΓΡΑΜΜΑΤΑ - 20.00.03.01 | ΕΙΔΗ_034050 | 71 | CONS-ADT | <input type="checkbox"/> | ΠΡΟΓΡΑΜΜΑΤΑ |
| ΜΗΧΑΝΗΜΑΤΑ - 20.00.01.01 | ΕΙΔΗ_034717 | | DIMM-IBM-128 | <input type="checkbox"/> | ΜΗΧΑΝΗΜΑΤΑ |

Στην ίδια οθόνη, με την επιλογή 'Νέα Εγγραφή' στο header της οθόνης καταχωρούμε νέο είδος:

Επεξεργασία Είδος

Γενικά Στοιχεία | Πρόσθετα Στοιχεία | Τιμολόγηση | INTRASTAT | Ιστοσελίδα

Κωδ. Είδους: ΕΙΔΗ_031195 Barcode: APC-2M

Περιγραφή Είδους: ΠΟΛΥΜΠΡΙΞΟ ΜΕ ETHERNET Τίτλη: Προϊόν

Ξένη Περιγραφή: Ενεργό:

Απόθεμα ανα αποθηκευτικό χώρο

Εταιρεία: ... Ανά Αποθήκη: Θεωρημένη αποθήκη: Αποθήκη Τρίτων:

| Κωδ. Αποθήκης | Αποθήκη | Απόθεμα | Ποσότητα Απογραφής | Ποσότητα Εισαγωγής | Ποσότητα Εξαγωγής | Αξία Εισαγωγής | Αξία Εξαγωγής | Αξία Απογραφής | Ανα |
|---------------|---------|---------|--------------------|--------------------|-------------------|----------------|---------------|----------------|-----|
| | | 1 | 1 | 0 | 0 | 0,00 | 0,00 | 11,57 | |

Σύνθεση: Εναλλακτικά Είδη | Ανταλλακτικά | Barcodes | Όριο Παραγγελίας | Προτιμολογημένη αποθήκη πώλησης ανα ρόλο

Σύρτετε μία στήλη εδώ για να ομαδοποιήσετε κατά αυτήν τη στήλη

| Κωδ. Είδους | Περιγραφή | Barcode | Πολλαπλά | Κονός | Κωδικός | Ιεραρχία | Ποσότητα |
|-------------|-----------|---------|----------|-------|---------|----------|----------|
| ... | ... | ... | ... | ... | ... | ... | ... |

Tab 'Βασικά Στοιχεία':

Τιμή 'Κωδ. Είδους': ορίζετε το κωδικό του είδους ή προτείνεται συγκεκριμένη αύξουσα κωδικοποίηση κατόπιν ειδικής παραμετροποίησης

Τιμή 'Περιγραφή Είδους': αναγράφετε τη περιγραφή του είδους

Τιμή 'Ξένη Περιγραφή': αναγράφετε τη ξένη περιγραφή του είδους

Τιμή 'Barcode': αναγράφετε το barcode του είδους

Τιμή 'Ενεργό': προτείνεται αυτόματα από την εφαρμογή η συγκεκριμένη τιμή

Στην ίδιο οθόνη απεικονίζεται το απόθεμα του εκάστοτε είδους ανά αποθηκευτικό χώρο, καθώς επίσης παρέχεται πληροφόρηση για τη ποσότητα εισαγωγής και εξαγωγής του είδους, τα Αναμενόμενα και Δεσμευμένα (Παραγγελίες Αγοράς και Πώλησης αντίστοιχα), το Μέσο Κόστος, το Κόστος Τελικού Αποθέματος και το Κόστος Πωλήσεων.

Επιπρόσθετα μπορείτε να ορίσετε είδη σύνθεσης και εναλλακτικά είδη σε περίπτωση έλλειψης αποθέματος του πρωτογενούς είδους

Tab 'Πρόσθετα Στοιχεία':

Τιμή 'Οικογένεια Είδους': επιλέγετε την οικογένεια του είδους

Τιμή 'Μονάδα Μέτρησης': αναγράφετε τη μονάδα μέτρησης του είδους (π.χ. τεμάχιο, παλέτα κ.ο.κ.)

Τιμή 'Ομάδα Είδους': επιλέγετε την ομάδα του είδους

Τιμή 'Υποομάδα': επιλέγετε την υποομάδα του είδους

Τιμή 'Κατηγορία Είδους': επιλέγετε την κατηγορία του είδους

Τιμή 'Κωδικός Παραγωγού': επιλέγετε τον κωδικό παραγωγού του είδους

Τιμή 'Παρτίδα': ορίζετε τη παρτίδα του είδους εφόσον υφίσταται

Τιμή 'Προμηθευτής': ορίζεται το προμηθευτή του είδους εφόσον το επιθυμείτε

Τιμή 'Κωδ. Είδους Προμηθ.': ορίζεται τον κωδικό είδους προμηθευτή προκειμένου να τον χρησιμοποιήσετε σε καταχωρήσεις ή αναζητήσεις

Τιμή 'Ποσοστό Μικτού Κέρδους': ορίζεται το ποσοστό μικτού κέρδους με το οποίο θα εμφανίζεται το είδος στα αντίστοιχα report

Τιμή 'Κινεί Σειριακό Αριθμό': τσεκάρετε το συγκεκριμένο πεδίο εφόσον το είδος κινεί σειριακό αριθμό – αν το πεδίο δεν μαρκαριστεί δεν μπορεί να ενεργοποιηθεί η λειτουργικότητα κίνησης ειδών με σειριακούς αριθμούς στο Εμπορικό Κύκλωμα

Τιμή 'Κινήθηκε': το συγκεκριμένο πεδίο ενημερώνεται αυτόματα εφόσον το είδος κινήθει σε παραστατικά Εμπορικού Κυκλώματος

Τιμή 'Ύψος': ορίζετε το ύψος του είδους εφόσον χρειάζεται

Τιμή 'Πλάτος': ορίζετε το πλάτος του είδους εφόσον χρειάζεται

Τιμή 'Βάρος': ορίζετε το βάρος του είδους εφόσον χρειάζεται

Τιμή 'Μήκος': ορίζετε το μήκος του είδους εφόσον χρειάζεται

Τιμή 'Παρατηρήσεις': στο συγκεκριμένο πεδίο αναγράφετε διάφορες παρατηρήσεις

| Γενικά Στοιχεία | Πρόσθετα Στοιχεία | Τιμολόγηση | INTRASTAT | Ιστοσελίδα |
|-----------------|--------------------------|-----------------------------------|-----------|------------|
| Ομάδα Προϊόντος | ΜΗΧΑΝΗΜΑΤΑ - 20.00.01.01 | | | |
| Ομάδα ΦΠΑ | ΦΠΑ 23% ΕΜΠ/ΤΩΝ | | | |
| ΦΠΑ | ΦΠΑ 23% | | | |
| | | Τελευταία Τιμή Πώλησης | | 0,00 |
| | | Τελευταία Τιμή Πώλησης με Έκπτωση | | 0,00 |
| | | Τελευταία Τιμή Αγοράς | | 0,00 |
| | | Τελευταία Τιμή Αγοράς με Έκπτωση | | 0,00 |

Tab 'Τιμολόγηση':

Τιμή 'Ομάδα Προϊόντος': ορίζετε το κωδικό του είδους ή προτείνεται συγκεκριμένη αύξουσα αλφαριθμητική κωδικοποίηση κατόπιν ειδικής παραμετροποίησης

Τιμή 'Ομάδα ΦΠΑ': αναγράφετε τη περιγραφή του είδους

Τιμή 'ΦΠΑ': αναγράφετε τη ξένη περιγραφή του είδους

Τιμή 'Όριο Αναπαραγ. Ασφάλειας': ορίζετε το κατώτατο όριο ασφάλειας των ειδών σας – όταν το απόθεμα του είδους πέσει κάτω από αυτό το όριο το πρόγραμμα σας προειδοποιεί κατάλληλα

Τιμή 'Τελευταία Τιμή Πώλησης': στο συγκεκριμένο πεδίο εμφανίζεται η τελευταία τιμή πώλησης του είδους

Τιμή 'Τελευταία Τιμή Πώλησης με Έκπτωση': στο συγκεκριμένο πεδίο εμφανίζεται η τελευταία τιμή πώλησης με έκπτωση του είδους

Τιμή 'Τελευταία Τιμή Αγοράς': στο συγκεκριμένο πεδίο εμφανίζεται η τελευταία τιμή αγοράς του είδους

Τιμή 'Τελευταία Τιμή Αγοράς με Έκπτωση': στο συγκεκριμένο πεδίο εμφανίζεται η τελευταία τιμή αγοράς με έκπτωση του είδους

| Γενικά Στοιχεία | Πρόσθετα Στοιχεία | Τιμολόγηση | INTRASTAT | Ιστοσελίδα |
|---------------------------------|-------------------|------------|-----------|------------|
| INTRASTAT | | | | |
| Καθαρό Βάρος | 0 | | | |
| Μικτό Βάρος | 0 | | | |
| Κατηγορία Ανακύκλωσης | ... | | | |
| Χώρα Προέλευσης | ... | | | |
| Κωδ. Συνδυασμένης Ονοματολογίας | ... | | | |

Tab 'INTRASTAT':

Τιμή 'INTRASTAT': μαρκάρετε το πεδίο εφόσον το συγκεκριμένο είδος πρέπει να συμμετέχει στα reports του intrastat

Τιμή 'Καθαρό Βάρος': ορίζετε το καθαρό βάρος του είδους

Τιμή 'Μικτό Βάρος': ορίζετε το μικτό βάρος του είδους

Τιμή 'Χώρα Προέλευσης': ορίζετε τη χώρα προέλευσης του είδους

20.4 20.4 ΠΑΡΑΣΤΑΤΙΚΑ ΕΙΔΩΝ

Σε αυτή τη φόρμα απεικονίζονται σε μορφή λίστας όλες οι προερχόμενες κινήσεις των ειδών από το κύκλωμα των Αγορών, των Πωλήσεων και της Λιανικής

| Κωδ. | Περ.Παραστατικού | Αριθμ. Παραστατικού | Ημ/νία Καταχώρησης | Υποσύ... | Απολογία | Περιγραφή Αποθήκης |
|-------|----------------------------|---------------------|--------------------|----------|-------------------|--------------------|
| ΤΔΑ-Π | ΤΙΜΟΛΟΓΙΟ ΔΕΛΤΙΟ ΑΠΟΣΤΟ... | 13094 | 18/3/2011 | Αγορές | ACE-HELLAS S.A. | ΚΕΝΤΡΙΚΗ ΑΠΟΘΗΚΗ |
| ΤΔΑ-Π | ΤΙΜΟΛΟΓΙΟ ΔΕΛΤΙΟ ΑΠΟΣΤΟ... | 13191 | 18/3/2011 | Αγορές | ACE-HELLAS S.A. | ΚΕΝΤΡΙΚΗ ΑΠΟΘΗΚΗ |
| ΔΑ | ΔΕΛΤΙΟ ΑΠΟΣΤΟΛΗΣ | 3411 | 17/3/2011 | Αγορές | | ΚΕΝΤΡΙΚΗ ΑΠΟΘΗΚΗ |
| ΤΑ | ΤΙΜΟΛΟΓΙΟ ΑΓΟΡΑΣ | 3929 | 18/3/2011 | Αγορές | ACE-HELLAS S.A. | ΚΕΝΤΡΙΚΗ ΑΠΟΘΗΚΗ |
| ΔΑ | ΔΕΛΤΙΟ ΑΠΟΣΤΟΛΗΣ | 3410 | 17/3/2011 | Αγορές | | ΚΕΝΤΡΙΚΗ ΑΠΟΘΗΚΗ |
| ΔΑ | ΔΕΛΤΙΟ ΑΠΟΣΤΟΛΗΣ | 3409 | 17/3/2011 | Αγορές | ΕΙΔΗ_047467 (-... | ΚΕΝΤΡΙΚΗ ΑΠΟΘΗΚΗ |
| ΤΔΑ-Π | ΤΙΜΟΛΟΓΙΟ ΔΕΛΤΙΟ ΑΠΟΣΤΟ... | 13096 | 21/3/2011 | Αγορές | ACE-HELLAS S.A. | ΚΕΝΤΡΙΚΗ ΑΠΟΘΗΚΗ |

20.5 20.5Δ ΙΑΧΕΙΡΙΣΗ

Στο συγκεκριμένο menu ορίζετε όλους τις βοηθητικές παραμέτρους που αφορούν το κύκλωμα της Αποθήκης

Παράμετροι Αποθήκης: ορίζετε κωδικό – περιγραφή εταιρείας καθώς και τη μέθοδο Κοστολόγησης που θα ακολουθήσει η εταιρεία καθ'όλη τη διάρκεια της οικονομικής χρήσης

Παράμετροι αποθήκης

Σύρτε μία στήλη εδώ για να ομαδοποιήσετε κατά αυτήν τη στήλη

| Εταιρεία | Μέθοδος | Τύπος Κωδικού | Έλεγχος αποθέματος |
|-----------|---------------|------------------|-------------------------------------|
| | | | <input type="checkbox"/> |
| ▲ Ace-... | Μέση Σταθμική | Κανός Κωδικός... | <input checked="" type="checkbox"/> |
| ◆ ... | ... | ... | <input type="checkbox"/> |

Ενημερώσεις Αποθήκης: πρόκειται για ένα wizard που ενημερώνει τις τελευταίες τιμές των ειδών

Ενημερώσεις Αποθήκης

Ενημερώσεις Αποθήκης

Ενημέρωση Τελευταίων Τιμών Ειδών

Ομάδες Ειδών: ορίζετε τις πιθανές ομάδες των ειδών (π.χ. εμπορεύματα, αναλώσιμα κ.ο.κ.)

| Κωδικός ομάδας προϊόντος | Ομάδα Προϊόντος |
|--------------------------|--|
| | |
| ΛΟΙΠΑ ΕΜΠ. | ΛΟΙΠΑ ΕΜΠΟΡΕΥΜΑΤΑ - 20.00.04.01 |
| MET-ΑΝΑΛ | ΕΣΟΔΑ ΑΠΟ ΜΕΤΑΦΟΡΙΚΑ ΠΩΛΗΣΕΩΝ ΑΝΑΛΩΣΙΜΩΝ |
| MET-ΑΝΤΑΛ | ΕΣΟΔΑ ΑΠΟ ΜΕΤΑΦΟΡΙΚΑ ΠΩΛΗΣΕΩΝ ΑΝΤ/ΚΩΝ |
| MET-ΛΕΜΠ | ΕΣΟΔΑ ΑΠΟ ΜΕΤΑΦΟΡΙΚΑ ΠΩΛΗΣΕΩΝ ΛΟΙΠ. ΕΜΠ |
| MET-ΜΗΧΑΝ | ΕΣΟΔΑ ΑΠΟ ΜΕΤΑΦΟΡΙΚΑ ΠΩΛΗΣΕΩΝ ΜΗΧ/ΤΩΝ |
| MET-ΠΡΟΓ | ΕΣΟΔΑ ΑΠΟ ΜΕΤΑΦΟΡΙΚΑ ΠΩΛΗΣΕΩΝ ΠΡΟΓ/ΤΩΝ |
| ΜΗΧΑΝΗΜΑΤΑ | ΜΗΧΑΝΗΜΑΤΑ - 20.00.01.01 |

Ομάδες Καταχώρησης Ειδών: πρόκειται για παραμετροποίηση που καθορίζει ανά εταιρεία, ανά ημερομηνιακό διάστημα, ανά ομάδα είδους και ομάδα συναλλασσόμενου (π.χ. εσωτερικού, λιανικής, εξωτερικού κ.ο.κ.) τους πιθανούς λογαριασμούς λογιστικής κίνησης. Δηλαδή στη αυτόματη γέφυρα του Εμπορικού Κυκλώματος με το Λογιστήριο θα ενημερωθούν συγκεκριμένοι Λογαριασμοί που ορίζονται με βάση τη φύση του είδους (Ομάδα Είδους) και το τύπο του συναλλασσόμενου που συμμετέχει στη κίνηση αποθήκης του Εμπορικού Κυκλώματος

Ομάδες Καταχώρησης Ειδών

Σύρτε μια στήλη εδώ για να ομαδοποιήσετε κατά αυτήν τη στήλη

| Εταιρεία (Κωδ. Εταιρείας) | Εταιρεία (Περ. Εταιρείας) | Από Ημερ/νία | Έως Ημερ/νία |
|---------------------------|---------------------------|--------------|--------------|
| 01 | Ace-Hellas | 1/1/1980 | 31/12/2012 |
| 01 | Ace-Hellas | 1/1/2013 | 31/12/2099 |
| ... | ... | | |

Εγγραφή 2 από 2

Ομάδες Καταχώρησης Ειδών

Σύρτε μια στήλη εδώ για να ομαδοποιήσετε κατά αυτήν τη στήλη

| Ομάδα Προϊόντος (Κωδικός ομάδας προϊόντος) | Ομάδα Προϊόντος | Ομάδα Συναλλασσόμενου (Κωδικός Ομάδας Συναλασ.) | Ομάδα Συναλλασσόμενου | ΦΠΑ (Κωδικός ΦΠΑ) | ΦΠΑ (Περιγραφή ΦΠΑ) |
|--|---------------------|---|-----------------------|-------------------|---------------------|
| ΛΟΙΠΑ ΕΜΠ. | ΛΟΙΠΑ ΕΜΠΟΡΕΥΜ... | ΕΕ | ΕΥΡΩΠΑΙΚΗΣ ΕΝΩΣΗΣ | 23 | ΦΠΑ 23% |
| ΑΝΑΛΩΣΙΜΑ | ΑΝΑΛΩΣΙΜΑ - 20.0... | ΕΞΩΤΕΡΙΚΟΥ | ΕΥΡΩΠΑΙΚΗΣ ΕΝΩΣΗΣ | 0 | ANEY |
| ΑΝΤΑΛΛΑΚΤΙ | ΑΝΤΑΛΛΑΚΤΙΚΑ - 2... | ΕΕ | ΕΥΡΩΠΑΙΚΗΣ ΕΝΩΣΗΣ | 0 | ANEY |
| ΠΡΟΓΡΑΜΜΑΤ | ΠΡΟΓΡΑΜΜΑΤΑ - 2... | ΛΙΑΝΙΚΗΣ | ΛΙΑΝΙΚΗΣ | 0 | ANEY |
| ΑΝΤΑΛΛΑΚΤΙ | ΑΝΤΑΛΛΑΚΤΙΚΑ - 2... | ΛΙΑΝΙΚΗΣ | ΛΙΑΝΙΚΗΣ | 16 | ΦΠΑ 16% |

Παρτίδα: εφόσον πρόκειται για είδος που κινεί παρτίδα, στη συγκεκριμένη επιλογή θα ορίζετε το κωδικό, τη περιγραφή της παρτίδας και την ημερομηνία λήξης παρτίδας του είδους

Παρτίδα

Σύρτε μια στήλη εδώ για να ομαδοποιήσετε κατά αυτήν τη στήλη

| Κωδ. Παρτίδας | Περιγ. Παρτίδας | Ημερ. Λήξης |
|---------------|-----------------|-------------|
| | | |
| | | |

Αποθήκη: ορίζετε όλες τους πιθανούς αποθηκευτικούς χώρους της εταιρείας σας. Το πεδίο 'Θεωρημένη Αποθήκη' χρησιμοποιείται για να ξεχωρίζετε τις θεωρημένες αποθήκες από τις αποθήκες τρίτων

*Λίστα αποθηκών

Σύρτε μια στήλη εδώ για να ομαδοποιήσετε κατά αυτήν τη στήλη

| Κωδ. | Περιγραφή Αποθήκης | Θεωρημένη | Αποθήκη Τρίτων |
|----------|---------------------|-------------------------------------|-------------------------------------|
| W | | <input checked="" type="checkbox"/> | <input checked="" type="checkbox"/> |
| W-ΤΡΙΤΩΝ | ΑΠΟΘΗΚΗ ΤΡΙΤΩΝ | <input checked="" type="checkbox"/> | <input checked="" type="checkbox"/> |
| W-ΤΙ-ΕΣ | Παλαιός Τεχνολογίας | <input checked="" type="checkbox"/> | <input type="checkbox"/> |

Σύνδεση Ομάδων ΦΠΑ: ορίζετε όλες τους πιθανές τιμές σύνδεσης ομάδων ΦΠΑ ειδών με ΦΠΑ συναλλασσόμενων ανά ημερομηνιακό διάστημα

Σύνδεση Ομάδων ΦΠΑ

Σύρτε μια στήλη εδώ για να ομαδοποιήσετε κατά αυτήν τη στήλη

| Από Ημερ/νία | Έως Ημερ/νία |
|--------------|--------------|
| 1/1/1980 | 1/1/2099 |

Εγγραφή 1 από 1

Σύνδεση ομάδων ΦΠΑ

Σύρτε μια στήλη εδώ για να ομαδοποιήσετε κατά αυτήν τη στήλη

| Ομάδα ΦΠΑ είδους | Ομάδα ΦΠΑ είδους | Ομάδα ΦΠΑ Συναλλασσόμενου | Ομάδα ΦΠΑ Συναλλασσόμενου | ΦΠΑ (Κωδικός ΦΠΑ) | ΦΠΑ (Περιγραφή ΦΠΑ) | ΦΠΑ (Ποσοστό ΦΠΑ) |
|------------------|------------------|---------------------------|---------------------------|-------------------|---------------------|-------------------|
| αΠΑ19 ΕΜΠ | ΦΠΑ 19% ΕΜΠ/ΤΩΝ | ΑΥΤ-ΜΗΧ | ΑΥΤΟΠΑΡΑΔΟΣΕΙΣ ΜΗΧΑΝΗΜ... | 0 | ANEY | 0 |
| αΠΑ19 ΥΠΗΡ | ΦΠΑ 19% ΥΠΗΡ | ΑΥΤ-ΜΗΧ | ΑΥΤΟΠΑΡΑΔΟΣΕΙΣ ΜΗΧΑΝΗΜ... | 0 | ANEY | 0 |
| αΠΑ21 ΕΜΠ | ΦΠΑ 21% ΕΜΠ/ΤΩΝ | ΑΥΤ-ΜΗΧ | ΑΥΤΟΠΑΡΑΔΟΣΕΙΣ ΜΗΧΑΝΗΜ... | 0 | ANEY | 0 |
| αΠΑ21 ΥΠΗΡ | ΦΠΑ 21% ΥΠΗΡ | ΑΥΤ-ΜΗΧ | ΑΥΤΟΠΑΡΑΔΟΣΕΙΣ ΜΗΧΑΝΗΜ... | 0 | ANEY | 0 |
| αΠΑ19 ΕΜΠ | ΦΠΑ 19% ΕΜΠ/ΤΩΝ | ΕΞ ΑΠΑΛΛΑΞ | ΕΞΩΤΕΡΙΚΟΥ ΑΠΑΛΛΑΞΟΜΕΝΟΣ | 0 | ANEY | 0 |

20.6 20.6ΠΑΡΑΜΕΤΡΟΠΟΙΗΣΗ ΠΑΡΑΣΤΑΤΙΚΩΝ

Τύποι Παραστατικών

Σε αυτή τη φόρμα ορίζετε τους πιθανούς τύπους παραστατικών αποθήκης (π.χ. Ενδο-διακινήσεις) και παραμετροποιείτε όλα τα πιθανά παραστατικά. Στην ίδια οθόνη, με την επιλογή 'Νέα Εγγραφή' στο header της οθόνης καταχωρούμε νέο τύπο παραστατικού:

Επεξεργασία Τύποι Παραστατικών

Βασικά Στοιχεία | Επιλέγον Στοιχεία | Φόρμα Εκτύπωσης | Διακόσμηση χρηστών | Διακόσμηση ρόλων

Εταιρεία: Ace-Hellas

Τύπος Παραστατικού: Αποθήκη

Κωδ. Παραστατικού: ΔΕΔ

Περ. Παραστατικού: ΔΕΛΤΙΟ ΕΣΩΤΕΡΙΚΗΣ ΔΙΑΚΙΝΗΣΗΣ

Τύπος Εγγραφών: Κανονική

Ανάλυση Σε Κάσος: Θωρηγμένο: Επιστροφή:

Ενημερώνει ΜΗΦ: Ενημερώνει Cash Flow: Ενεργό:

Ακυρωτικό:

Πιστωτικό:

Ενημερώνει ΑΒα:

Ενημερώνει Ποσότητα: Επιστροφή Σειριακού:

INTRASTAT:

Κίνηση Παραστατικού | Σειρά Παραστατικού | Μετασχημαζόμενο Παραστατικό

Σύρτε μια στήλη εδώ για να ομαδοποιήσετε κατά αυτήν τη στήλη

| Τύπος | Κίνηση Παραστατικού (Κωδικός) | Κίνηση Παραστατικού (Περιγραφή) | Κίνηση Αξίας |
|---------|-------------------------------|-------------------------------------|----------------------------------|
| Αποθήκη | 30 | Πίσωση ποσότητας Βετικό - Διακίνηση | Καθαρή Αξία - Έκπτωση + Αξία ΦΠΑ |
| Αποθήκη | 31 | Χρέωση ποσότητας Βετικό - Διακίνηση | Καθαρή Αξία - Έκπτωση + Αξία ΦΠΑ |

Tab 'Βασικά Στοιχεία':

Τιμή 'Εταιρεία': το συγκεκριμένο πεδίο προτείνεται αυτόματα από το σύστημα σύμφωνα με την εταιρεία που έχετε εισέλθει στο πρόγραμμα.

Τιμή 'Τύπος Παραστατικού': επιλέγετε συγκεκριμένο τύπο κίνησης παραστατικού – εφόσον είστε στο κύκλωμα αποθήκης επιλέγετε τη τιμή 'Αποθήκη' για να σας απεικονιστεί το παραστατικό στο menu της Αποθήκης

Τιμή 'Κωδικός Παραστατικού': αναγράφετε τον κωδικό παραστατικού

Τιμή 'Περ. Παραστατικού': αναγράφετε τη περιγραφή του παραστατικού

Τιμή 'Τύπος Εγγραφών': ορίζετε τον τύπο της εγγραφής του είδους – στη περίπτωση της Αποθήκης

πρόκειται για τύπο 'Κανονική'

Τιμή 'Ανάλυση Σε Κόστος': τσεκάρετε το συγκεκριμένο πεδίο εφόσον το παραστατικό θέλετε να συμμετέχει στις εκτυπώσεις της κοστολόγησης

Τιμή 'Ενημερώνει ΜΥΦ': τσεκάρετε το συγκεκριμένο πεδίο εφόσον το παραστατικό ενημερώνει τις καταστάσεις της ΜΥΦ

Τιμή 'Ακυρωτικό': τσεκάρετε το συγκεκριμένο πεδίο εφόσον το παραστατικό είναι ακυρωτικό

Τιμή 'Πιστωτικό': τσεκάρετε το συγκεκριμένο πεδίο εφόσον το παραστατικό είναι πιστωτικό

Τιμή 'Παραστατικό Εξωτερικού': τσεκάρετε το συγκεκριμένο πεδίο εφόσον πρόκειται για παραστατικό εξωτερικού (Φάκελος Εισαγωγής)

Τιμή 'Θεωρημένο': τσεκάρετε το συγκεκριμένο πεδίο εφόσον το παραστατικό είναι θεωρημένο – δηλαδή εκδίδεται και περνάει από φορολογική σήμανση

Τιμή 'Μετρητοίς': τσεκάρετε το συγκεκριμένο πεδίο εφόσον το παραστατικό είναι μετρητοίς – δηλαδή ενημερώνεται και το κύκλωμα του ταμείου στη κίνηση

Τιμή 'Ενημερώνει Cash Flow': τσεκάρετε το συγκεκριμένο πεδίο εφόσον το παραστατικό ενημερώνει τον ταμειακό προγραμματισμό (CASH FLOW)

Τιμή 'Ενημερώνει Αξία': τσεκάρετε το συγκεκριμένο πεδίο για δύο λόγους – ο πρώτος είναι για λόγους εμφάνισης ή μη στη λειτουργία της αντιστοίχισης πληρωμών και εισπράξεων (καλύψεις OPEN ITEMS) και ο δεύτερος για λόγους ελέγχου (αν έχει επιλεγεί από το χρήστη το συγκεκριμένο πεδίο, το πρόγραμμα δεν επιτρέπει να καταχωρηθεί κίνηση είδους αν δεν έχει συμπληρωθεί πρώτα η αξία του)

Τιμή 'Ενημερώνει Ποσότητα': τσεκάρετε το συγκεκριμένο πεδίο μόνο στην περίπτωση που ο τύπος παραστατικού πρέπει να ενημερώσει ποσοτικά την αποθήκη

Τιμή 'Επιστροφή Σειριακού': τσεκάρετε το συγκεκριμένο πεδίο μόνο στην περίπτωση που ο τύπος παραστατικού επιστρέφει σειριακό στην αποθήκη

Τιμή 'INTRASTAT': τσεκάρετε το συγκεκριμένο πεδίο μόνο στην περίπτωση που ο τύπος παραστατικού πρέπει να ενημερώσει το αντίστοιχο report

Τιμή 'Ενεργό': τσεκάρετε το συγκεκριμένο πεδίο στην περίπτωση που ο τύπος παραστατικού πρέπει να εμφανίζεται για επιλογή στην καταχώρηση ενός παραστατικού

Στο επιμέρους tab 'Κίνηση Παραστατικού' ορίζετε την συγκεκριμένη κίνηση της Αποθήκης, δηλαδή πώς θα απεικονισθεί το είδος στα reports και πως θα ενημερωθεί το κύκλωμα της Αποθήκης.

Στο tab 'Σειρά Παραστατικού' ορίζετε την συγκεκριμένη σειρά που θα απεικονισθεί στα reports της Αποθήκης.

| Κίνηση Παραστατικού | Σειρά Παραστατικού | Μετασχηματιζόμενα Παραστατικά |
|--|---------------------------------------|-------------------------------|
| Σύρτε μια στήλη εδώ για να ομαδοποιήσετε κατά αυτήν τη στήλη | | |
| Σειρά Παραστατικού (Κωδικός Σειράς) | Σειρά Παραστατικού (Περιγραφή Σειράς) | |
| ΧΕΙΡ-ΣΕΙΡ | ΧΕΙΡΟΓΡΑΦΗ ΣΕΙΡΑ | |
| ... | ... | |

Στο tab 'Μετασχηματιζόμενα Παραστατικά' ορίζετε τα παραστατικά στα οποία μπορεί να μετασχηματιστεί το πρωτογενές παραστατικό σας

| Κίνηση Παραστατικού | Σειρά Παραστατικού | Μετασχηματιζόμενα Παραστατικά |
|--|---|---|
| Σύρτε μια στήλη εδώ για να ομαδοποιήσετε κατά αυτήν τη στήλη | | |
| Κωδ. Εταρείας | Μετασχηματιζόμενο Παραστατικό (Κωδ. Παραστατικού) | Μετασχηματιζόμενο Παραστατικό (Περ. Παραστατικού) |
| ... | ... | ... |

Tab 'Επιπλέον Στοιχεία':

Σε αυτή τη φόρμα ορίζετε παραμέτρους που αφορούν τη κοστολόγηση

Τιμή 'Νούμερο Ισοζυγίου': στο συγκεκριμένο πεδίο ορίζετε το νούμερο ισοζυγίου της εγγραφής που θα προκύψει από το παραστατικό - η συγκεκριμένη παραμετροποίηση αφορά φιλτράρισμα των λογιστικών εγγραφών

Τιμή 'Οριζόντια Κοστολόγηση': στο συγκεκριμένο πεδίο ορίζετε το τύπο της οριζόντιας κοστολόγησης

Τιμή 'Μοντέλο Κέντρου Κόστους': στο συγκεκριμένο πεδίο ορίζετε το μοντέλο κέντρου κόστους της κοστολόγησης

Τιμή 'Σχόλια Παραστατικού': στο συγκεκριμένο πεδίο ορίζετε κάποια σχόλια (πρόκειται για μη υποχρεωτικό πεδίο)

Τιμή 'Μέθοδος Επιμερισμού Επιβάρυνσης': στο συγκεκριμένο πεδίο ορίζετε τον τρόπο με τον οποίο θα επιμεριστεί η επιβάρυνση που φέρει ένα παραστατικό

Τιμή 'Ενημερώνει Βιβλίο Κοστολογίου': στο συγκεκριμένο πεδίο ορίζετε αν το παραστατικό θα εμφανίζεται στο αντίστοιχο report

Tab 'Φόρμα Εκτύπωσης':

Σε αυτή τη φόρμα ορίζετε παραμέτρους εκτύπωσης του παραστατικού

Τιμή 'Ενέργεια Μετά την Αποθήκευση': στο συγκεκριμένο πεδίο ορίζετε τη κίνηση που θα ακολουθήσει το παραστατικό μετά την αποθήκευση (π.χ. τίποτα, προεπισκόπηση, εκτύπωση)

Τιμή 'Φόρμα Εκτύπωσης': στο συγκεκριμένο πεδίο ορίζετε τη φόρμα εκτύπωσης του παραστατικού (π.χ. SB_Header, SB_Header κ.ο.κ.)

Tab 'Δικαιώματα χρηστών':

Εδώ επιλέγονται οι χρήστες οι οποίοι θα μπορούν να καταχωρήσουν παραστατικά του συγκεκριμένου τύπου.

Tab 'Δικαιώματα ρόλων':

Επεξεργασία Τύποι Παραστατικών

Βασικά Στοιχεία
 Επιπλέον Στοιχεία
 Φόρμα Εκτύπωσης
 Δικαιώματα χρηστών
 Δικαιώματα ρόλων

Επιλογή όλων των ρόλων

| Ρόλος (Κωδικός Ρόλου) | Ρόλος |
|-----------------------|-------|
| ... | ... |

Εδώ επιλέγονται οι ρόλοι οι οποίοι θα μπορούν να καταχωρήσουν παραστατικά του συγκεκριμένου τύπου.

20.7 20.7Κινήσεις Παραστατικών:

Σε αυτή τη φόρμα ορίζετε τους πιθανούς τύπους κινήσεων των παραστατικών αποθήκης και παραμετροποιείτε όλους τους πιθανούς τρόπους συμπεριφοράς των κινήσεων αυτών.

| Κωδικός | Περιγραφή | Ενημερώνει Αξία | Ενημερώνει Ποσότητα |
|---------|--|-------------------------------------|-------------------------------------|
| 11 | Πίστωση αξίας και ποσότητας θετικά | <input checked="" type="checkbox"/> | <input checked="" type="checkbox"/> |
| 20 | Πίστωση αξίας και ποσότητας θετικά - Ανάλυση Γραμμών | <input checked="" type="checkbox"/> | <input checked="" type="checkbox"/> |
| 12 | Πίστωση αξίας και ποσότητας αρνητικά (εκππ) | <input checked="" type="checkbox"/> | <input checked="" type="checkbox"/> |
| 02 | Χρέωση ποσότητας θετικά | <input type="checkbox"/> | <input checked="" type="checkbox"/> |
| 03 | Χρέωση αξίας | <input checked="" type="checkbox"/> | <input type="checkbox"/> |
| 08 | Αρνητική χρέωση (αξία) | <input checked="" type="checkbox"/> | <input type="checkbox"/> |
| 17 | Χρέωση ποσότητας αρνητικά | <input type="checkbox"/> | <input checked="" type="checkbox"/> |
| 04 | Πίστωση ποσότητας θετικά | <input type="checkbox"/> | <input checked="" type="checkbox"/> |
| 14 | Πίστωση αξίας θετικά | <input checked="" type="checkbox"/> | <input type="checkbox"/> |
| 15 | Πίστωση αξίας αρνητικά | <input checked="" type="checkbox"/> | <input type="checkbox"/> |
| 16 | Πίστωση ποσότητας αρνητικά | <input type="checkbox"/> | <input checked="" type="checkbox"/> |
| 24 | Χρέωση θετικά αξία (ΦΕ) | <input checked="" type="checkbox"/> | <input type="checkbox"/> |
| 01 | Χρέωση θετικά αξία και ποσότητα | <input checked="" type="checkbox"/> | <input checked="" type="checkbox"/> |
| 21 | Χρέωση θετικά αξία και ποσότητα (ΦΕ) | <input checked="" type="checkbox"/> | <input checked="" type="checkbox"/> |
| 19 | Πίστωση αξίας και ποσότητας θετικά - διακίνηση | <input checked="" type="checkbox"/> | <input checked="" type="checkbox"/> |

Στην ίδια οθόνη, με την επιλογή 'Νέα Εγγραφή' στο header της οθόνης καταχωρούμε νέο τύπο κίνησης παραστατικού:

Επεξεργασία Κίνησης Αποθήκης

Κωδικός: 30
 Περιγραφή: Πίστωση ποσότητας θετικά - διακίνηση

Ενημέρωση Λογιστηρίου

| Ενημέρωση Λογαριασμού Είδους | Ενημέρωση Λογαριασμού ΦΠΑ Είδους | Ενημέρωση Λογαριασμού Έκπτωσης Είδους | Ενημέρωση Λογαριασμού Πίστωσης Είδους |
|------------------------------|--|--|--|
| Πρόσημο: Θετικό | Πρόσημο: Θετικό | Πρόσημο: | Πρόσημο: |
| Χρέωση/Πίστωση: Καμία | Χρέωση/Πίστωση: Καμία | Χρέωση/Πίστωση: Καμία | Χρέωση/Πίστωση: Καμία |
| | Ενημερώνει ΦΠΑ: <input type="checkbox"/> | Ενημερώνει Εκπτώσεις: <input type="checkbox"/> | Ενημερώνει Λογαριασμό Πίστωσης: <input type="checkbox"/> |

Παρακράτηση

Πρόσημο:
 Χρέωση/Πίστωση: Καμία

Ανάλυση γραμμών:

Ενημέρωση Εμπορικού

Αποθήκη

Ενημέρωση Αποθήκης: Διακίνηση - Εξαγωγή

Πρόσημο: Θετικό

Χρέωση/Πίστωση: Καμία

Ενημερώνει Ποσότητα:
 Ενημερώνει Αξία:

Τιμή 'Κωδικός': στο συγκεκριμένο πεδίο ορίζετε το κωδικό κίνησης αποθήκης

Τιμή 'Περιγραφή': στο συγκεκριμένο πεδίο ορίζετε τη περιγραφή της κίνησης αποθήκης

Ενημέρωση Λογιστηρίου

Ενημέρωση Λογαριασμού Είδους

Τιμή 'Πρόσημο': στο συγκεκριμένο πεδίο ορίζετε το πρόσημο με το οποίο θα ενημερωθεί στην αυτόματη γέφυρα με το λογιστήριο ο λογαριασμός του είδους

Τιμή 'Χρέωση/Πίστωση': στο συγκεκριμένο πεδίο ορίζετε τη φύση της κίνησης (χρέωση ή πίστωση) στο Λογιστικό Κύκλωμα

Ενημέρωση Λογαριασμού ΦΠΑ Είδους

Τιμή 'Πρόσημο': στο συγκεκριμένο πεδίο ορίζετε το πρόσημο με το οποίο θα ενημερωθεί στην αυτόματη γέφυρα με το λογιστήριο ο λογαριασμός ΦΠΑ του είδους

Τιμή 'Χρέωση/Πίστωση': στο συγκεκριμένο πεδίο ορίζετε τη φύση της κίνησης (χρέωση ή πίστωση) στο Λογιστικό Κύκλωμα

Τιμή 'Ενημερώνει ΦΠΑ': στο συγκεκριμένο πεδίο επιβεβαιώνετε την ενημέρωση του ΦΠΑ (Περιοδική Δήλωση ΦΠΑ) στο Λογιστικό Κύκλωμα

Ενημέρωση Λογαριασμού Έκπτωσης Είδους

Τιμή 'Πρόσημο': στο συγκεκριμένο πεδίο ορίζετε το πρόσημο με το οποίο θα ενημερωθεί στην αυτόματη γέφυρα με το λογιστήριο ο λογαριασμός έκπτωσης του είδους

Τιμή 'Χρέωση/Πίστωση': στο συγκεκριμένο πεδίο ορίζετε τη φύση της κίνησης (χρέωση ή πίστωση) στο Λογιστικό Κύκλωμα

Τιμή 'Ενημερώνει Εκπτώσεις': στο συγκεκριμένο πεδίο επιβεβαιώνετε την ενημέρωση του λογαριασμού Εκπτώσεων στο Λογιστικό Κύκλωμα

Ενημέρωση Λογαριασμού Πίστωσης Είδους

Τιμή 'Πρόσημο': στο συγκεκριμένο πεδίο ορίζετε το πρόσημο με το οποίο θα ενημερωθεί στην αυτόματη γέφυρα με το λογιστήριο ο λογαριασμός πίστωσης του είδους

Τιμή 'Χρέωση/Πίστωση': στο συγκεκριμένο πεδίο ορίζετε τη φύση της κίνησης (χρέωση ή πίστωση) στο Λογιστικό Κύκλωμα

Τιμή 'Ενημερώνει Λογαριασμό Πίστωσης': στο συγκεκριμένο πεδίο επιβεβαιώνετε την ενημέρωση

του λογαριασμού πιστώσεων στο Λογιστικό Κύκλωμα

Ενημέρωση Εμπορικού

Αποθήκη

Τιμή 'Ενημέρωση Αποθήκης': στο συγκεκριμένο πεδίο ορίζετε το τύπο της κίνησης (εισαγωγή για Αγορά ή εξαγωγή για Πώληση) της κίνησης του παραστατικού

Τιμή 'Πρόσημο': στο συγκεκριμένο πεδίο ορίζετε το πρόσημο με το οποίο θα ενημερωθεί το είδος στη καρτέλα κίνησης του

Τιμή 'Χρέωση/Πίστωση': στο συγκεκριμένο πεδίο ορίζετε τη φύση της κίνησης (χρέωση ή πίστωση) στο Εμπορικό Κύκλωμα

Τιμή 'Ενημερώνει Ποσότητα': στο συγκεκριμένο πεδίο επιβεβαιώνετε την ενημέρωση της ποσότητας του είδους στα reports του Εμπορικού Κυκλώματος

Τιμή 'Ενημερώνει Αξία': στο συγκεκριμένο πεδίο επιβεβαιώνετε την ενημέρωση της αξίας του είδους στα reports του Εμπορικού Κυκλώματος

Τιμή 'Διακίνηση': εφόσον πρόκειται για κίνηση διακίνησης του είδους το ορίζετε στο συγκεκριμένο πεδίο

20.8 20.8ΕΚΤΥΠΩΣΕΙΣ

Στο πρόγραμμα υπάρχει μία πληθώρα εκτυπώσεων που παρέχει στο χρήστη άμεση και έγκυρη πληροφόρηση σχετικά με τη ιστορικότητα της κίνησης των ειδών

- Καρτέλα Ειδών – πρόκειται για εκτύπωση που παρέχει στο χρήστη αναλυτική πληροφόρηση σχετικά με τη ποσοτική και αξιακή κίνηση του είδους. Ο χρήστης δύναται να δει πώς έχει διαμορφωθεί η εκάστοτε κίνηση του είδους πατώντας διπλό κλικ πάνω στη γραμμή που τον ενδιαφέρει

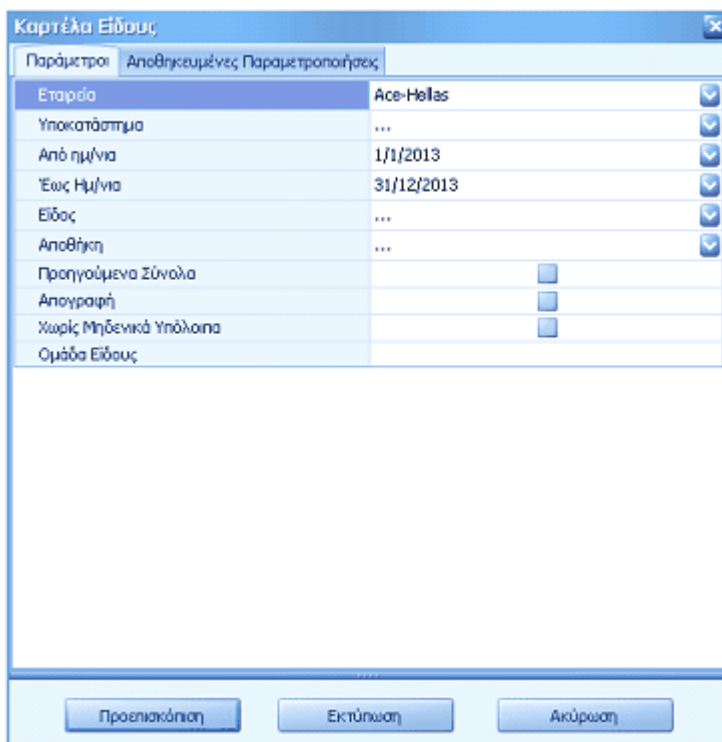

| Παράμετροι | Αποθηκευμένες Παραμετροποιήσεις |
|-------------------------|---------------------------------|
| Εταιρεία | Ace-Hellas |
| Υποκατάστημα | --- |
| Από ημ/νια | 1/1/2013 |
| Έως ημ/νια | 31/12/2013 |
| Είδος | --- |
| Αποθήκη | --- |
| Προηγούμενα Σύνολα | <input type="checkbox"/> |
| Απογραφή | <input type="checkbox"/> |
| Χωρίς Μηδενικά Υπόλοιπα | <input type="checkbox"/> |
| Ομάδα Είδους | |

Προεπισκόπηση Εκτύπωση Ακύρωση

Καρτέλα Είδους

ACE-Hellas
ΑΓΑΘΟΥ ΠΕΛΑΓΟΥΣ 6
153 41 210000000
ΔΟΥ ΑΘΗΝΩΝ ΦΑΕ
ΑΦΜ 094107474

22. Απριλίου 2013
Σελίδα 1 / 173

| Είδος | Αποθήκη | Προσθετικό Σύνολο | | | | | | Υπόλοιπο | | |
|--|---------------------------|------------------------|---------|---------------------|----------|------|----------|----------|----------|--------|
| | | Εισαγωγή | Εξαγωγή | Εισαγωγή | Εξαγωγή | Τιμή | Ποσότητα | Τιμή | Ποσότητα | |
| 0091037008107 BilingualThing Mosaic for iPhone 5 - Clear | W-GOLDEN I GH GOLDEN I GH | 0,00 | 0,00 | 0,00 | 0,00 | 0,00 | 0,00 | 0,00 | 0,00 | |
| Ημερομηνία εγγραφής | Κύκλωμα | Τύπος Περιστατικού | Σχόλια | Αριθμ. Περιστατικού | Ποσότητα | Τιμή | Ποσότητα | Εξαγωγή | Υπόλοιπο | Τιμή |
| 04/01/13 | Λεγκή | ΑΠΟΔΕΙΞΗ ΑΝΑΓΚΗΣ ΠΩΣΗΣ | | ΑΠ Ζ1.011094 | 0,00 | 0,00 | 1,00 | 10,16 | -1,00 | -10,16 |
| 04/01/13 | Λεγκή | ΑΠΟΔΕΙΞΗ ΑΝΑΓΚΗΣ ΠΩΣΗΣ | | ΑΠ Ζ1.011709 | 0,00 | 0,00 | 1,00 | 20,32 | -2,00 | -30,48 |
| 05/01/13 | Λεγκή | ΑΠΟΔΕΙΞΗ ΑΝΑΓΚΗΣ ΠΩΣΗΣ | | ΑΠ Ε1.020597 | 0,00 | 0,00 | 1,00 | 20,32 | -3,00 | -60,80 |
| Σύνολο Είδους | | | | | 0,00 | 0,00 | 3,00 | 50,80 | -3,00 | -60,80 |

Μπορείτε να πληροφορηθείτε για την ημερομηνία καταχώρησης της κίνησης, το κύκλωμα από το οποίο προέρχεται η κίνηση, το τύπο του παραστατικού, τον αριθμό και τα σχόλια του παραστατικού κίνησης καθώς και τις επιμέρους ή συνολικές ποσότητες και αξίες εισαγωγής και εξαγωγής.

- Ισοζύγιο Είδους – πρόκειται για εκτύπωση που παρέχει στο χρήστη συγκεντρωτική πληροφόρηση σχετικά με τη ποσοτική και αξιακή κίνηση του είδους. Ο χρήστης δύναται να δει πώς έχει διαμορφωθεί το ισοζύγιο του είδους/ειδών πατώντας διπλό κλικ πάνω στη γραμμή που τον ενδιαφέρει, ώστε να εμφανιστεί η αναλυτική εκτύπωση της καρτέλας του ταμείου

ACE-Hellas
ΑΓΑΘΟΥ ΠΕΛΑΓΟΥΣ 6
153 41 210000000
ΔΟΥ ΑΘΗΝΩΝ ΦΑΕ
ΑΦΜ 094107474

Ισοζύγιο Είδους

22. Απριλίου 2013
Σελίδα 1 / 1

| Είδος | Προσθετικό Σύνολο | | | | Παύσιμος | | | | Επίσκη | | | | Υπόλοιπο | | | | | | | | |
|---|-------------------|---------|----------|---------|----------|---------|----------|---------|----------|---------|------|----------|----------|----------|------|------|------|------|------|------|------|
| | Εισαγωγή | Εξαγωγή | Εισαγωγή | Εξαγωγή | Εισαγωγή | Εξαγωγή | Εισαγωγή | Εξαγωγή | Εισαγωγή | Εξαγωγή | Τιμή | Ποσότητα | Τιμή | Ποσότητα | | | | | | | |
| C2770-80287 PREVENTIVE-EMERGENCY KIT 42 | 0,00 | 0,00 | 0,00 | 0,00 | 1,00 | 0,00 | 0,00 | 0,00 | 1,00 | 0,00 | 0,00 | 0,00 | 1,00 | 0,00 | | | | | | | |
| 08897-62008 MAINTENANCE KIT FOR T1100-44' | 0,00 | 0,00 | 0,00 | 0,00 | 1,00 | 0,00 | 0,00 | 0,00 | 1,00 | 0,00 | 0,00 | 0,00 | 1,00 | 0,00 | | | | | | | |
| Σύνολο | | | | | | | | | | | | | 0,00 | 0,00 | 0,00 | 0,00 | 2,00 | 0,00 | 0,00 | 2,00 | 0,00 |

- Ισοζύγιο Αποθήκης – πρόκειται για μία εναλλακτική εκτύπωση Είδους που παρέχει στο χρήστη συγκεντρωτική ποσοτική και αξιακή πληροφόρηση σε συγκεκριμένο αποθηκευτικό χώρο

ACE-Hellas
ΑΙΓΑΙΟΥ ΠΡΩΤΑΓΟΥΣ 6 153 41 6 - ΑΘΗΝΑ-ΑΓΙΑ
ΠΑΡΑΣΚΕΥΗ
ΑΝΩΝ.ΤΕΧΝ.ΕΜΠΟΡ.& ΠΛΗΡΟΦ.ΕΤΑΙΡΕΙΑ
094187474
ΑΘΗΝΩΝ ΦΑΕ

Ισοζύγιο Αποθήκης
Περίοδος 1/1/2013- 31/12/2013

22/4/2013
Σελίδα 1/1

Αποθήκη ΕΜΠΟΡΕΥΜΑΤ ΑΠΟΘΗΚΗ ΕΜΠΟΡΕΥΜΑΤΩΝ

| ΕΙΔΗ | Περιγραφή | Εισαγωγή | | Εξαγωγή | | Υπόλοιπο | |
|--------|---------------------------|-------------|-------------|-------------|-------------|-------------|-------------|
| | | Ποσότητα | Τιμή | Ποσότητα | Τιμή | Ποσότητα | Τιμή |
| 041213 | POWER SUPPLY | | | | | | |
| | Υπόλοιπο Απογραφής | 0,00 | 0,00 | | | | |
| | Προηγούμενα Σύνολα | 0,00 | 0,00 | 0,00 | 0,00 | 0,00 | 0,00 |
| | Σύνολα Τρέχουσας Περιόδου | 4,00 | 0,00 | 1,00 | 0,00 | 3,00 | 0,00 |
| | Σύνολα Είδους | 4,00 | 0,00 | 1,00 | 0,00 | 3,00 | 0,00 |
| | Σύνολο Αποθήκης | 4,00 | 0,00 | 1,00 | 0,00 | 3,00 | 0,00 |

Αποθήκη W.ΘΕΣ.ΝΙΚΗ ΑΠΟΘΗΚΗ ΘΕΣΣΑΛΟΝΙΚΗΣ

| ΕΙΔΗ | Περιγραφή | Εισαγωγή | | Εξαγωγή | | Υπόλοιπο | |
|--------|---------------------------|-------------|-------------|-------------|-------------|-------------|-------------|
| | | Ποσότητα | Τιμή | Ποσότητα | Τιμή | Ποσότητα | Τιμή |
| 041213 | POWER SUPPLY | | | | | | |
| | Υπόλοιπο Απογραφής | 0,00 | 0,00 | | | | |
| | Προηγούμενα Σύνολα | 0,00 | 0,00 | 0,00 | 0,00 | 0,00 | 0,00 |
| | Σύνολα Τρέχουσας Περιόδου | 0,00 | 0,00 | 0,00 | 0,00 | 0,00 | 0,00 |
| | Σύνολα Είδους | 0,00 | 0,00 | 0,00 | 0,00 | 0,00 | 0,00 |
| | Σύνολο Αποθήκης | 0,00 | 0,00 | 0,00 | 0,00 | 0,00 | 0,00 |
| | Σύνολο | 4,00 | 0,00 | 1,00 | 0,00 | 3,00 | 0,00 |

- Stock Ειδών – το συγκεκριμένο report αφορά μια αναλυτική απεικόνιση (με καθορισμό φίλτρων από το χρήστη) του αποθέματος των ειδών.

| Είδος | Κωδικός | Τμηκατάλογος | Κωδ. Αποθήκης | Αποθήκη | Αναμενόμενη ποσότητα από μεταφορά | Ποσότητα Εισαγωγής (Διακίνηση) | Ποσότητα Εξαγωγής (Διακίνηση) |
|-----------------------|--------------------|----------------------------------|---------------|----------------|-----------------------------------|--------------------------------|-------------------------------|
| Κοινός Κωδικός Είδους | Τιμή Μονάδας | Αφήστε τα πεδία κολωνών ελεύθερα | | | | | |
| Κωδ. Είδους | Γενικό σύνολο | | | | | | |
| | Ποσότητα Απογραφής | Ποσότητα Εισαγωγής | % | Αξία Εισαγωγής | Ποσότητα Εξαγωγής | Αξία Εξαγωγής | Απόθεμα |
| ΕΙΔΗ_050592 | 0 | | 12 | 125,60 | 0 | 0,00 | 12 |
| ΕΙΔΗ_050594 | 0 | | 12 | 51,30 | 4 | 48,76 | 8 |
| ΕΙΔΗ_050601 | 0 | | 12 | 83,68 | 1 | 20,32 | 11 |
| ΕΙΔΗ_050605 | 0 | | 12 | 83,83 | 0 | 0,00 | 12 |
| ΕΙΔΗ_050606 | 0 | | 12 | 83,83 | 0 | 0,00 | 12 |
| ΕΙΔΗ_050607 | 0 | | 12 | 83,83 | 0 | 0,00 | 12 |
| ΕΙΔΗ_050609 | 0 | | 12 | 83,68 | 0 | 0,00 | 12 |
| ΕΙΔΗ_050686 | 0 | | 12 | 322,29 | 2 | 81,28 | 10 |
| ΕΙΔΗ_050700 | 0 | | 12 | 145,00 | 2 | 48,62 | 10 |
| ΕΙΔΗ_045212 | 0 | | 13 | 9.041,86 | 13 | 10.999,23 | 0 |

Στο παραπάνω παράδειγμα μπορείτε να δείτε πως έχει πραγματοποιηθεί φίλτρο στο κωδικό είδους, την περιγραφή του, το κωδικό εταιρείας και τη περιγραφή αποθήκης. Οι επιμέρους στήλες σας παρέχουν πληροφόρηση σχετικά με τη ποσότητα και αξία εισαγωγών (Αγορές), τη ποσότητα και αξία εξαγωγών (Πωλήσεις), το απόθεμα και το υποσύστημα από τον οποίο έχουν προκύψει τα εν λόγω ποσά.

Το συγκεκριμένο report δίνει τα ίδια αποτελέσματα με τη συμβατική εκτύπωση 'Καρτέλα Είδους' – ωστόσο, μπορείτε να αποθηκεύσετε τη συγκεκριμένη παραμετροποίηση (πεδίο 'Αποθήκευση Παραμετροποίησης' στο header της οθόνης) ούτως ώστε κάθε φορά που εισέρχεστε στο report να έχετε μια οπτικά ενημερωμένη απεικόνιση των στατιστικών στοιχείων που επιθυμείτε.

20.9 20.9 Παραγωγή

Τα είδη που έχουν τεχνικές προδιαγραφές είναι χαρακτηρισμένα στα 'Γενικά στοιχεία' σαν τύπος 'Προϊόν'. Δημιουργείται έτσι αυτόματα το tab 'Τεχνική προδιαγραφή' όπου ορίζονται τα είδη (τεχνικές προδιαγραφές) από τα οποία απαρτίζεται το πρωτογενές είδος. Μόλις τρέξω τη διαδικασία 'Αποτίμηση αποθεμάτων' και μετά τη 'Διαδικασία παραγωγής' θα ενημερωθούν αυτόματα οι στήλες του Μέσου κόστους και του Κόστους (Ποσότητα * Μέσο κόστος). Επιπρόσθετα μπορώ να ορίσω κατηγορίες ΓΒΕ σε ποσοστιαίο επίπεδο ούτως ώστε σε περιπτώσεις καταχωρήσεων εξόδων να συμμετέχει το κάθε είδους εξόδου στην σύνθεση του μέσου κόστους του είδους.

| Υλικά | | | | |
|-------------|----------|-------------|---------|--|
| Κωδ. Είδους | Ποσότητα | Μέσο Κόστος | Κόστος | |
| 700004 | 0,365 | 10,00 | 3,65000 | |
| 700002 | 1,07 | 10,00 | 10,7000 | |
| 700003 | 0,5 | 10,00 | 5,000 | |
| 700015 | 0,2 | 10,00 | 2,000 | |
| 702010 | 14 | 10,00 | 140,00 | |
| 702014 | 0,098 | 10,00 | 0,98000 | |
| 701007 | 0,04 | 10,00 | 0,4000 | |
| 701015 | 0,58 | 10,00 | 5,8000 | |
| 702013 | 0,011 | 10,00 | 0,11000 | |
| ... | | | | |

SUM=168,64

| ΓΒΕ | | |
|---------|--------------|---------|
| Κωδικός | Περιγραφή | Ποσοστό |
| 01 | Γενικά έξοδα | |
| ... | ... | |

| ΓΒΕ | |
|---------|--------------|
| Κωδικός | Περιγραφή |
| 01 | Γενικά έξοδα |
| 02 | Υλικά |
| 03 | Εργαστικά |
| 04 | Μικροϋλικά |
| 05 | Υπεργολαβίες |
| 06 | Μηχανήματα |
| 07 | ΣΚΑ |

Στις ομάδες εξόδων πρέπει να οριστεί η επιμέρους ανάλυση κόστους ανά έξοδο:

Κωδικός: ΔΙΑΦΟΡΑ ΕΣΟΔΑ (ΦΠΑ ΕΚΤΕΤΤ) ΜΕ 0% ΦΠΑ
 Περιγραφή: ΔΙΑΦΟΡΑ ΕΣΟΔΑ (ΦΠΑ ΕΚΤΕΤΤ) ΜΕ 0% ΦΠΑ
 Περιγραφή για την εκτύπωση:
 Εσοδα/Έξοδα: Έξοδα
 Τύπος Εσοδου/Έξοδου: ...

Λειτουργικοί εσόδων/έξοδων: Ανάλυση κόστους έσοδα/έξοδα

Σημεία μία τη θέση εδά για να ομαδοποιήσετε κατά αυτήν τη θέση

| Κέντρο Κόστους (Κωδικός) | Κέντρο Κόστους (Περιγραφή) | Ποσοστό |
|--------------------------|----------------------------|---------|
| 01 | Γενικά έξοδα | 5,00 % |
| 02 | Υλικά | 10,00 % |
| 03 | Εργατικά | 7,00 % |
| ... | ... | ... |

Με αυτό τον τρόπο στη καταχώρηση παραστατικού εξόδου υπάρχει η πληροφόρηση του επιμερισμού του κόστους στην οθόνη του πεδίου 'Ανάλυση κόστους έσοδα/έξοδα'.

Ημερίνα καταχώρησης: 22/5/2014
 Εταιρεία: Πρότυπη Εταιρεία 001 Απολογία
 Τύπος Παραστατικού: ΤΣΑ ΕΣΟΔΩΝ Οφ. Καταλόγηση
 Παραστατικό: ΤΣΑ ΕΣΟΔΩΝ Μονημία Κ.Κ.
 Σειρά Παραστατικού: ΜΕΡ-ΣΕΡ Αριθμηση Έργο
 Πρωτεύουσας: OUBENSTON ENTERPRISE CO LTD 500101
 ΑΔΜ:
 Εκπίπηση %: 0,00 % Εκπίπηση: 0,00
 Συναμείβει EUR: 0,00 EUR

Κωδικός: Περιγραφή: Κέντρο Κόστους

| Έξοδα (Κωδικός) | Ποσότητα | Τμήτ. Μονάδας | Καθαρή Αξία | Ανάλυση κόστους έσοδα/έξοδα | Συνολική Αξία |
|--------------------------------------|----------|---------------|-------------|------------------------------------|---------------|
| ΔΙΑΦΟΡΑ ΕΣΟΔΑ (ΦΠΑ ΕΚΤΕΤΤ) ΜΕ 0% ΦΠΑ | 1 | | 100,00 | 100,00 Ανάλυση κόστους έσοδα/έξοδα | 100,00 |
| ... | ... | ... | ... | ... | ... |

| Κωδικός | Περιγραφή | Από Ημερ./Με | Έως Ημερ./Με | Ποσοστό | Αξία |
|---------|--------------|--------------|--------------|---------|------|
| 01 | Γενικά έξοδα | 1/1/2014 | 28/2/2014 | 5,00 % | 5,00 |
| ... | ... | ... | ... | ... | ... |

Αρχικά πρέπει να οριστούν μέσω των παραστατικών παραγωγής τα αντίστοιχα παραστατικά παραγωγής και ανάλωσης:

Παραστατικό ανάλωσης (πρόκειται για εξαγωγή α' υλών ή τεχνικών προδιαγραφών του είδους):

Επεξεργασία Τύπου Παραστατικών

Βασικά Στοιχεία | Επιπλέον Στοιχεία | Φόρμα Εκτύπωσης | Δικαιώματα χρηστών | Δικαιώματα ρόλων

Εταιρεία: Πρότυπη Εταιρεία
 Τύπος Παραστατικού: Παραγωγή
 Κωδ. Παραστατικού: ΑΝΑΛΩΣΗ
 Περ. Παραστατικού: ΑΝΑΛΩΣΗ ΠΡΟΙΟΝΤΩΝ
 Τύπος Εγγραφών: Κανονική

Ανάλυση Σε Κόστος
 Ενημερώνει ΜΥΦ
 Ακυρωτικό
 Πιστωτικό
 Ενημερώνει Αξία
 Ενημερώνει Ποσότητα

Θεωρημένο
 Ενημερώνει Cash Flow
 Επιστροφική
 Ενεργό
 Λιστική
 Ενημερώνει συγκριτικές καταστάσεις
 Συγκεντρωτική υποβολή ανα περίοδο
 Επιστροφή Σεριακού
 INTRASTAT

Κίνηση Παραστατικού | Σειρά Παραστατικού | Μετασημειωμένα Παραστατικά

| Τύπος | Κίνηση Παραστατικού (Κωδικός) | Κίνηση Παραστατικού (Περιγραφή) | Κίνηση Αξίας |
|------------|-------------------------------|---------------------------------|----------------------------------|
| Αποθήκη | ΑΝΑΛΩΣΗ ΕΞΑΓΩΓΗ | ΑΝΑΛΩΣΗ ΕΞΑΓΩΓΗ | Καθαρή Αξία - Έκπτωση + Αξία ΦΠΑ |
| Λογιστήριο | ΓΕ | ΓΕΝΙΚΕΣ ΕΓΓΡΑΦΕΣ | Καθαρή Αξία - Έκπτωση + Αξία ΦΠΑ |
| ... | ... | ... | ... |

Επεξεργασία κίνησης αποθήκης 'ΑΝΑΛΩΣΗ ΕΞΑΓΩΓΗ'

Επεξεργασία Κίνησης Αποθήκης

Κωδικός: ΑΝΑΛΩΣΗ ΕΙΣΑΓΩΓΗ
Περιγραφή: ΑΝΑΛΩΣΗ ΕΙΣΑΓΩΓΗ

Ενημέρωση Λογιστηρίου

| | | | |
|---|--|---|---|
| <p>Ενημέρωση Λογαριασμού Είδους</p> <p>Πρόσημο: Θετικά</p> <p>Χρέωση/Πίστωση: Καμία επιλογή</p> | <p>Ενημέρωση Λογαριασμού ΦΠΑ Είδους</p> <p>Πρόσημο: Θετικά</p> <p>Χρέωση/Πίστωση: Καμία επιλογή</p> <p>Ενημερώνει ΦΠΑ: <input checked="" type="checkbox"/></p> | <p>Ενημέρωση Λογαριασμού Έκπτωσης Είδους</p> <p>Πρόσημο:</p> <p>Χρέωση/Πίστωση: Καμία επιλογή</p> <p>Ενημερώνει Εκπτώσεις: <input type="checkbox"/></p> | <p>Ενημέρωση Λογαριασμού Πίστωσης Είδους</p> <p>Πρόσημο:</p> <p>Χρέωση/Πίστωση: Καμία επιλογή</p> <p>Ενημερώνει Λογαριασμό Πίστωσης: <input type="checkbox"/></p> |
| <p>Παρακράτηση</p> <p>Πρόσημο:</p> <p>Χρέωση/Πίστωση: Καμία επιλογή</p> | <p>Παραγωγή</p> <p>Πρόσημο: Θετικά</p> <p>Χρέωση/Πίστωση: Πίστωση</p> <p>Ενημερώνει παραγωγή: <input checked="" type="checkbox"/></p> | <p>Ανάλυση γραμμών: <input checked="" type="checkbox"/></p> | |

Ενημέρωση Εμπορικού

Αποθήκη

Ενημέρωση Αποθήκης: Ανάλωση

Πρόσημο: Θετικά

Χρέωση/Πίστωση: Πίστωση

Ενημερώνει Ποσότητα:

Ενημερώνει Αξία:

Παραστατικό παραγωγής (πρόκειται για κατασκευή του πρωτογενούς είδους):

Επεξεργασία Τύποι Παραστατικών

Βασικά Στοιχεία | Επιπλέον Στοιχεία | Φόρμα Εκτύπωσης | Δικαιώματα χρηστών | Δικαιώματα ρόλων

Εταιρεία: Πρώτη Εταιρεία

Τύπος Παραστατικού: Παραγωγή

Κωδ. Παραστατικού: ΠΑΡΑΓΩΓΗ

Περ. Παραστατικού: ΠΑΡΑΓΩΓΗ ΠΡΟΙΟΝΤΩΝ

Τύπος Εγγραφών: Κανονικά

Ανάλυση Σε Κόστος: Θεωρημένο

Ενημερώνει ΜΥΦ: Ενημερώνει Cash Flow

Ακυρωτικό: Επιστροφή

Πιστωτικό: Ενεργό

Ενημερώνει Αξία: Λιστική

Ενημερώνει Ποσότητα: Ενημερώνει συγκεντρωτικές καταστάσεις

Επιστροφή Σειριακού INTRASTAT: Συγκεντρωτική υποβολή ανα περίοδο:

Κίνηση Παραστατικού | Σειρά Παραστατικού | Μετασχηματισμένο Παραστατικό

| Τύπος | Κίνηση Παραστατικού (Κωδικός) | Κίνηση Παραστατικού (Περιγραφή) | Κίνηση Αξίας |
|-------------|-------------------------------|---------------------------------|----------------------------------|
| Αποθήκη | ΠΑΡΑΓΩΓΗ ΕΙΣΑΓΩΓΗ | ΠΑΡΑΓΩΓΗ ΕΙΣΑΓΩΓΗ | Καθαρή Αξία - Έκπτωση + Αξία ΦΠΑ |
| Λογιστήριο | ΓΕ | ΓΕΝΙΚΕΣ ΕΓΓΡΑΦΕΣ | Καθαρή Αξία - Έκπτωση + Αξία ΦΠΑ |
| Εσοδα/Έξοδα | 06 | Πίστωση εσόδων (με ΦΠΑ) | Καθαρή Αξία - Έκπτωση + Αξία ΦΠΑ |

Επεξεργασία κίνησης αποθήκης 'ΠΑΡΑΓΩΓΗ ΕΙΣΑΓΩΓΗ'

Επεξεργασία Κίνησης Αποθήκης

Κωδικός: ΠΑΡΑΓΩΓΗ ΕΙΣΑΓΩΓΗ
Περιγραφή: ΠΑΡΑΓΩΓΗ ΕΙΣΑΓΩΓΗ

Ενημέρωση Λογιστηρίου

| | | | |
|---|--|---|---|
| <p>Ενημέρωση Λογαριασμού Είδους</p> <p>Πρόσημο: Θετικά</p> <p>Χρέωση/Πίστωση: Καμία επιλογή</p> | <p>Ενημέρωση Λογαριασμού ΦΠΑ Είδους</p> <p>Πρόσημο: Θετικά</p> <p>Χρέωση/Πίστωση: Καμία επιλογή</p> <p>Ενημερώνει ΦΠΑ: <input checked="" type="checkbox"/></p> | <p>Ενημέρωση Λογαριασμού Έκπτωσης Είδους</p> <p>Πρόσημο:</p> <p>Χρέωση/Πίστωση: Καμία επιλογή</p> <p>Ενημερώνει Εκπτώσεις: <input type="checkbox"/></p> | <p>Ενημέρωση Λογαριασμού Πίστωσης Είδους</p> <p>Πρόσημο:</p> <p>Χρέωση/Πίστωση: Καμία επιλογή</p> <p>Ενημερώνει Λογαριασμό Πίστωσης: <input type="checkbox"/></p> |
| <p>Παρακράτηση</p> <p>Πρόσημο:</p> <p>Χρέωση/Πίστωση: Καμία επιλογή</p> | <p>Παραγωγή</p> <p>Πρόσημο: Θετικά</p> <p>Χρέωση/Πίστωση: Χρέωση</p> <p>Ενημερώνει παραγωγή: <input checked="" type="checkbox"/></p> | <p>Ανάλυση γραμμών: <input checked="" type="checkbox"/></p> | |

Ενημέρωση Εμπορικού

Αποθήκη

Ενημέρωση Αποθήκης: Παραγωγή

Πρόσημο: Θετικά

Χρέωση/Πίστωση: Χρέωση

Ενημερώνει Ποσότητα:

Ενημερώνει Αξία:

Στην οθόνη 'Παράμετροι κυκλώματος παραγωγής' πρέπει να οριστούν τα κατάλληλα παραστατικά ανάλωσης και παραγωγής:

| Επεξεργασία Παράμετροι Κυκλώματος Παραγωγής | |
|---|--------------------|
| Χρήστης (Όνομα χρήστη) | 1 |
| Εταιρεία (Κωδ. Εταιρείας) | 001 |
| Εταιρεία (Περ. Εταιρείας) | Πρότυπη Εταιρεία |
| Κωδ. Εταιρείας | 001 |
| Παραστατικό ανάλωσης (Κωδ. Παραστατικού) | ΑΝΑΛΩΣΗ |
| Παραστατικό ανάλωσης (Περ. Παραστατικού) | ΑΝΑΛΩΣΗ ΠΡΟΙΟΝΤΩΝ |
| Παραστατικό ανάλωσης (Τύπος Παραστατικού) | Production |
| Σειρά ανάλωσης (Κωδικός Σειράς) | ΧΕΙΡ-ΣΕΙΡ |
| Σειρά ανάλωσης (Περιγραφή Σειράς) | ΧΕΙΡΟΓΡΑΦΗ ΣΕΙΡΑ |
| Σειρά ανάλωσης (Εταιρεία) | 001 |
| Κωδ. Εταιρείας | 001 |
| Παραστατικό παραγωγής (Κωδ. Παραστατικού) | ΠΑΡΑΓΩΓΗ |
| Παραστατικό παραγωγής (Περ. Παραστατικού) | ΠΑΡΑΓΩΓΗ ΠΡΟΙΟΝΤΩΝ |
| Παραστατικό παραγωγής (Τύπος Παραστατικού) | Production |
| Σειρά παραγωγής (Κωδικός Σειράς) | ΧΕΙΡ-ΣΕΙΡ |
| Σειρά παραγωγής (Περιγραφή Σειράς) | ΧΕΙΡΟΓΡΑΦΗ ΣΕΙΡΑ |
| Σειρά παραγωγής (Εταιρεία) | 001 |

Βασική προϋπόθεση αυτόματης ενημέρωσης λογιστικών εγγραφών είναι να οριστούν κατάλληλοι λογαριασμοί λογιστικής στην οθόνη 'Ομάδες καταχώρησης ειδών' – δημιουργούνται νέες γραμμές ομάδες ειδών και δηλώνονται σε κάθε περίπτωση **μόνο** οι λογαριασμοί παραγωγής και ανάλωσης :

| Κίνηση Παραστατικού | Σειρά Παραστατικού | Μετασημαζόμενα Παραστατικά |
|---------------------|-------------------------------|---------------------------------|
| Τύπος | Κίνηση Παραστατικού (Κωδικός) | Κίνηση Παραστατικού (Περιγραφή) |
| Αποθήκη | ΑΝΑΛΩΣΗ ΕΣΑΓΩΓΗ | ΑΝΑΛΩΣΗ ΕΣΑΓΩΓΗ |
| Λογιστήριο | ΓΕ | ΓΕΝΙΚΕΣ ΕΓΓΡΑΦΕΣ |
| ... | ... | ... |

Προηγείται το παραστατικό αγοράς των α' υλών:

| | | | |
|-------------------|----------------------------|------------------|-------------------|
| Ημ/να καταχώρησης | 2/6/2014 | Πωλητής | ... |
| Εταιρεία | Πρότυπη Εταιρεία | Αποθήκη | Αποθήκη Εταιρείας |
| Τύπος | ΤΔΑ ΑΓΟΡΩΝ | Απολογία | ANEY |
| Παραστατικό | ΤΔΑ ΑΓΟΡΩΝ | Ορίζ. Καταλόγηση | ... |
| Σερά Παραστατικού | ΧΕΙΡ-ΣΕΙΡ | Μοντέλο Κ.Κ. | ... |
| Προμηθευτής | ΚΑΡΑΠΛΗΣ ΚΩΣΤΗΝΟΣ & ΣΙΑ ΟΕ | Έργο | ... |
| ΑΦΜ | 091314136 | Κωδικός | Περιγραφή |
| Εκπτώση % | 0,00 % | Κέντρα Κόστους | ... |
| Εκπτώση | 0,00 | | |
| Ισοτήρια 1 EUR = | 0,00 EUR | | |

| Είδη | Κατηγορία | Κωδικός | Περιγραφή | Ποσότητα | Τιμή Μονάδος | Εκπτώση | Καθαρή Αξία | ΦΠΑ (Ποσοστό ΦΠΑ) | Αξία ΦΠΑ | Συνολική Αξία |
|------|-----------|---------|--------------------------------------|----------|--------------|---------|-------------|-------------------|----------|---------------|
| Είδη | | 700002 | ΠΡΟΦΙΛ ΑΛΟΥΜ. ΠΑΡΑΛΛ/ΜΟ 46 X 20(A) | 10 | 10,00 | 0,00 | 100,00 | 23 | | 123,00 |
| Είδη | | 700003 | ΠΡΟΦΙΛ ΑΛΟΥΜ. ΠΑΡΑΛΛ/ΜΟ 30 X 20(A) | 10 | 10,00 | 0,00 | 100,00 | 23 | | 123,00 |
| Είδη | | 700004 | ΠΡΟΦΙΛ ΑΛΟΥΜ. ΣΚΑΛΟΠ. 80MM(A) | 10 | 10,00 | 0,00 | 100,00 | 23 | | 123,00 |
| Είδη | | 700015 | ΠΡΟΦΙΛ ΑΛΟΥΜ. Φ. 15 X 12 | 10 | 10,00 | 0,00 | 100,00 | 23 | | 123,00 |
| Είδη | | 701007 | ΛΑΜΑΡΙΝΑ ΓΑΛΒΑΝΙΖΕ 1MM ΛΑΜΑΚΙ | 10 | 10,00 | 0,00 | 100,00 | 23 | | 123,00 |
| Είδη | | 701015 | ΛΑΜΑΡΙΝΑ ΓΑΛΒΑΝΙΖΕ ΤΣΕΡΚΙ 0,98 X 270 | 10 | 10,00 | 0,00 | 100,00 | 23 | | 123,00 |
| Είδη | | 702010 | ΠΡΙΤΣΙΝΙΑ ΑΛΟΥΜΙΝΙΟΥ 4.8 X 8 | 10 | 10,00 | 0,00 | 100,00 | 23 | | 123,00 |
| Είδη | | 702013 | ΠΡΙΤΣΙΝΙΑ ΣΙΔ. ΗΜΙΔΙΑΤΡΗΤΑ SK24 | 10 | 10,00 | 0,00 | 100,00 | 23 | | 123,00 |
| Είδη | | 702014 | ΠΛΑΣΤΙΚΑ ΕΞΑΡΤΗΜΑΤΑ ΣΚΑΛΑΣ | 10 | 10,00 | 0,00 | 100,00 | 23 | | 123,00 |

Στη συνέχεια τρέχω τη διαδικασία της 'Αποτίμησης αποθεμάτων:

| | | | |
|---------------|-----------|----------|------------------|
| Αρχή Περιόδου | 1/1/2014 | Εταιρεία | Πρότυπη Εταιρεία |
| Από Ημερ/νία | 1/6/2014 | | |
| Εως Ημερ/νία | 30/6/2014 | | |
| Ενημέρωση | | | |

Σύρτε μια στήλη εδώ για να ομοιοποιήσετε κατά αυτήν τη στήλη

| Αποθήκη | Αποθήκη | Είδος (Κωδ.) | Είδος | Είδος | Είδος | Είδος (Κανόν) | Είδος | Είδος | Είδος | Ποσό | Εξόδα |
|---------|---------|--------------|---------------|-------|-------|---------------|-------|-------|-------|--------|-------|
| | | 701015 | ΛΑΜΑΡΙΝΑ ... | | | | | | | 10,00 | 0,00 |
| | | 700002 | ΠΡΟΦΙΛ ΑΛ... | | | | | | | 10,00 | 0,00 |
| | | 700003 | ΠΡΟΦΙΛ ΑΛ... | | | | | | | 10,00 | 0,00 |
| | | 700004 | ΠΡΟΦΙΛ ΑΛ... | | | | | | | 10,00 | 0,00 |
| | | 700015 | ΠΡΟΦΙΛ ΑΛ... | | | | | | | 10,00 | 0,00 |
| | | 701007 | ΛΑΜΑΡΙΝΑ ... | | | | | | | 10,00 | 0,00 |
| | | 702013 | ΠΡΙΤΣΙΝΙΑ ... | | | | | | | 10,00 | 0,00 |
| | | 702014 | ΠΛΑΣΤΙΚΑ ... | | | | | | | 10,00 | 0,00 |
| | | 702010 | ΠΡΙΤΣΙΝΙΑ ... | | | | | | | 168,64 | 0,00 |
| | | 200201 | ΣΚΑΛΑ 2+... | | | | | | | 234,27 | 0,00 |
| | | 200301 | ΣΚΑΛΑ 3+... | | | | | | | | |

Εγγραφή 1 από 11

Σύρτε μια στήλη εδώ για να ομοιοποιήσετε κατά αυτήν τη στήλη

| Εξόδα (Κωδικός) | Εξόδα (Περιγραφή) | Ποσό |
|-----------------|-------------------|------|
| | | |

Τέλος τρέχω τη 'Διαδικασία παραγωγής'- δηλώνω τη ποσότητα του είδους που πρέπει να παραχθεί:

| | | | |
|-------------------|-------------------|----------|--|
| Ημ/να καταχώρησης | 3/6/2014 | Αριθμός | |
| Εταιρεία | Πρότυπη Εταιρεία | Απολογία | |
| Αποθήκη ανάληψης | Αποθήκη Εταιρείας | | |
| Αποθήκη | Αποθήκη Εταιρείας | | |

| Είδος (Κωδ.) | Είδος (Περιγραφή Είδους) | Ποσότητα |
|--------------|-----------------------------|----------|
| 200201 | ΣΚΑΛΑ 2+1 ΑΝΟΙΞΙΜΟΥ 'SUPER' | 1 |

Η παραπάνω διαδικασία δημιουργεί **αυτόματα** τρία παραστατικά. Δύο που αφορούν ενημέρωση αποθήκης και ένα λογιστήριο. Από το μενού των διαδικασιών έχω την εξής πληροφόρηση:

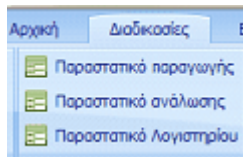

Παραστατικό παραγωγής – εισαγωγή είδους (προϊόν) σε αποθηκευτικό χώρο:

Βασικά Στοιχεία | Επιπλέον Στοιχεία | Κωστολόγηση

Ημ/νια καταχώρησης: 3/6/2014
 Εταιρεία: Πρώτηλη Εταιρεία 001
 Τύπος Παραστατικού: ΠΑΡΑΓΩΓΗ ΠΡΟΙΟΝΤΩΝ ΠΑΡΑΓΩΓΗ
 Παραστατικό: ΠΑΡΑΓΩΓΗ
 Αριθμ. Παραστατικού:
 Σειρά Παραστατικού: ΧΕΙΡ-ΣΕΙΡ ΧΕΙΡ-ΣΕΙΡ
 Αποθήκη: Αποθήκη Εταιρείας
 Ενημέρωση Αποθήκης: Παραγωγή
 Barcode:
 Ισοτιμία 1 EUR = 0,00 EUR

Απολογία: ...
 Οριζ. Κωστολόγηση: ...
 Μοντέλο Κ.Κ.: ...
 Έργο: ...

| Κωδικός | Περιγραφή | Κέντρο Κόστους | Κέντρο Κόστους |
|---------|-----------|----------------|----------------|
| | | | |

Σύρτε μια στήλη εδώ για να ομαδοποιήσετε κατά αυτήν τη στήλη

| Τύπος | Είδος (Κωδ. Είδους) | Είδος (Περιγραφή Είδους) | Ποσότητα | Τιμή Μονάδος | Χρέωση | Πίστωση | Πρώτη μονάδα μέτρησης (Κωδ. Μον. Μέτρ.) | Πρώτη μονάδα μέτρησης (Περ. Μον. Μέτρ.) |
|----------|---------------------|----------------------------|----------|--------------|--------|---------|---|---|
| Παραγωγή | 200201 | ΣΚΑΛΑ 2+1 ΑΛΟΥΜΙΝΙΟΥ SUPER | 1 | 168,64 | 168,64 | 0,00 | TEM | Τεμάχιο |

Παραστατικό ανάλωσης - εξαγωγή ειδών (α' υλών) από αποθηκευτικό χώρο:

Βασικά Στοιχεία | Επιπλέον Στοιχεία | Κωστολόγηση

Ημ/νια καταχώρησης: 3/6/2014
 Εταιρεία: Πρώτηλη Εταιρεία 001
 Τύπος Παραστατικού: ΑΝΑΛΩΣΗ ΠΡΟΙΟΝΤΩΝ ΑΝΑΛΩΣΗ
 Παραστατικό: ΑΝΑΛΩΣΗ
 Αριθμ. Παραστατικού:
 Σειρά Παραστατικού: ΧΕΙΡ-ΣΕΙΡ ΧΕΙΡ-ΣΕΙΡ
 Αποθήκη: Αποθήκη Εταιρείας
 Ενημέρωση Αποθήκης: Ανάλωση
 Barcode:
 Ισοτιμία 1 EUR = 0,00 EUR

Απολογία: ...
 Οριζ. Κωστολόγηση: ...
 Μοντέλο Κ.Κ.: ...
 Έργο: ...

| Κωδικός | Περιγραφή | Κέντρο Κόστους | Κέντρο Κόστους |
|---------|-----------|----------------|----------------|
| | | | |

Σύρτε μια στήλη εδώ για να ομαδοποιήσετε κατά αυτήν τη στήλη

| Τύπος | Είδος (Κωδ. Είδους) | Είδος (Περιγραφή Είδους) | Ποσότητα | Τιμή Μονάδος | Χρέωση | Πίστωση | Πρώτη μονάδα μέτρησης (Κωδ. Μον. Μέτρ.) |
|----------|---------------------|---------------------------------------|----------|--------------|--------|---------|---|
| Παραγωγή | 700004 | ΠΡΟΦΙΛ ΑΛΟΥΜ. ΣΚΑΛΟΠ. 80MM(A) | 0,365 | 10,00 | 0,00 | 3,65 | ΚΙΛΑ |
| Παραγωγή | 700002 | ΠΡΟΦΙΛ ΑΛΟΥΜ. ΠΑΡΑΛΛ/ΜΟ 46 X 20(A) | 1,07 | 10,00 | 0,00 | 10,70 | ΚΙΛΑ |
| Παραγωγή | 700003 | ΠΡΟΦΙΛ ΑΛΟΥΜ. ΠΑΡΑΛΛ/ΜΟ 30 X 20(A) | 0,5 | 10,00 | 0,00 | 5,00 | ΚΙΛΑ |
| Παραγωγή | 700015 | ΠΡΟΦΙΛ ΑΛΟΥΜ. Φ. 15 X 12 | 0,2 | 10,00 | 0,00 | 2,00 | ΚΙΛΑ |
| Παραγωγή | 702010 | ΠΡΙΤΣΙΝΙΑ ΑΛΟΥΜΙΝΙΟΥ 4.8 X 8 | 14 | 10,00 | 0,00 | 140,00 | TEM |
| Παραγωγή | 702014 | ΠΛΑΣΤΙΚΑ ΕΞΑΡΤΗΜΑΤΑ ΣΚΑΛΑΣ | 0,098 | 10,00 | 0,00 | 0,98 | ΚΙΛΑ |
| Παραγωγή | 701007 | ΛΑΜΑΡΙΝΑ ΓΑΛΒΑΝΙΣΤΕ 1MM ΛΑΜΑΚΙ | 0,04 | 10,00 | 0,00 | 0,40 | ΚΙΛΑ |
| Παραγωγή | 701015 | ΛΑΜΑΡΙΝΑ ΓΑΛΒΑΝΙΣΤΕ ΤΣΕΡΚΙ 0,98 X 270 | 0,58 | 10,00 | 0,00 | 5,80 | ΚΙΛΑ |
| Παραγωγή | 702013 | ΠΡΙΤΣΙΝΙΑ ΣΙΔ. ΗΜΙΔΙΑΤΗΡΗΤΑ 5X24 | 0,011 | 10,00 | 0,00 | 0,11 | ΚΙΛΑ |

Παραστατικό λογιστηρίου:

| Κατηγορία | Λογ.Λογιστικής | Περ. Λογαριασμού | Κωδικός | Περιγραφή | Χρέωση | Πίστωση |
|------------|----------------|-------------------------------|---------------|-------------------------------|--------|---------|
| Λογακτήριο | 20.00.00.0000 | ΑΠΟΘΕΜΑΤΑ ΕΜΠΟΡΕΥΜΑΤΩΝ ΕΝΑ... | 20.00.00.0000 | ΑΠΟΘΕΜΑΤΑ ΕΜΠΟΡΕΥΜΑΤΩΝ ΕΝΑ... | 168,64 | 0,00 |
| Λογακτήριο | 24.00.00.0000 | ΑΠΟΘΕΜΑΤΑ ΠΡΩΤΩΝ ΥΛΩΝ | 24.00.00.0000 | ΑΠΟΘΕΜΑΤΑ ΠΡΩΤΩΝ ΥΛΩΝ | 0,00 | 3,65 |
| Λογακτήριο | 24.00.00.0000 | ΑΠΟΘΕΜΑΤΑ ΠΡΩΤΩΝ ΥΛΩΝ | 24.00.00.0000 | ΑΠΟΘΕΜΑΤΑ ΠΡΩΤΩΝ ΥΛΩΝ | 0,00 | 10,70 |
| Λογακτήριο | 24.00.00.0000 | ΑΠΟΘΕΜΑΤΑ ΠΡΩΤΩΝ ΥΛΩΝ | 24.00.00.0000 | ΑΠΟΘΕΜΑΤΑ ΠΡΩΤΩΝ ΥΛΩΝ | 0,00 | 5,00 |
| Λογακτήριο | 24.00.00.0000 | ΑΠΟΘΕΜΑΤΑ ΠΡΩΤΩΝ ΥΛΩΝ | 24.00.00.0000 | ΑΠΟΘΕΜΑΤΑ ΠΡΩΤΩΝ ΥΛΩΝ | 0,00 | 2,00 |
| Λογακτήριο | 24.00.00.0000 | ΑΠΟΘΕΜΑΤΑ ΠΡΩΤΩΝ ΥΛΩΝ | 24.00.00.0000 | ΑΠΟΘΕΜΑΤΑ ΠΡΩΤΩΝ ΥΛΩΝ | 0,00 | 140,00 |
| Λογακτήριο | 24.00.00.0000 | ΑΠΟΘΕΜΑΤΑ ΠΡΩΤΩΝ ΥΛΩΝ | 24.00.00.0000 | ΑΠΟΘΕΜΑΤΑ ΠΡΩΤΩΝ ΥΛΩΝ | 0,00 | 0,98 |
| Λογακτήριο | 24.00.00.0000 | ΑΠΟΘΕΜΑΤΑ ΠΡΩΤΩΝ ΥΛΩΝ | 24.00.00.0000 | ΑΠΟΘΕΜΑΤΑ ΠΡΩΤΩΝ ΥΛΩΝ | 0,00 | 0,40 |
| Λογακτήριο | 24.00.00.0000 | ΑΠΟΘΕΜΑΤΑ ΠΡΩΤΩΝ ΥΛΩΝ | 24.00.00.0000 | ΑΠΟΘΕΜΑΤΑ ΠΡΩΤΩΝ ΥΛΩΝ | 0,00 | 5,80 |
| Λογακτήριο | 24.00.00.0000 | ΑΠΟΘΕΜΑΤΑ ΠΡΩΤΩΝ ΥΛΩΝ | 24.00.00.0000 | ΑΠΟΘΕΜΑΤΑ ΠΡΩΤΩΝ ΥΛΩΝ | 0,00 | 0,11 |
| ... | | | | | | |

Κεφάλαιο

21.ΚΥΚΛΩΜΑ SERVICE

21 21.KYKΛΩΜΑ SERVICE

21.1 21.1 Είδη T/Y

Τα είδη τεχνικής υποστήριξης είναι τα αντικείμενα προς επισκευή ή οι εργασίες συντήρησης που ανήκουν σε έναν πελάτη. Τα είδη T/Y είναι μοναδικά και χρησιμοποιούνται στις παραγγελίες T/Y (πρόκειται για τις εντολές τεχνικής υποστήριξης που θα αναλυθούν παρακάτω) και στα συμβόλαια T/Y.

Υπάρχουν δύο τρόποι δημιουργίας ενός είδους T/Y:

- Ο χρήστης ανοίγει το είδος T/Y χειροκίνητα πηγαίνοντας στην λίστα ειδών T/Y.
- Ο χρήστης καταχωρεί παραστατικό παραγγελίας το οποίο κινεί ένα κωδικό είδους. Ο κωδικός είδους θα δημιουργήσει αυτόματα ένα είδος T/Y, μόνο αν στην καρτέλα του έχει οριστεί να δημιουργεί είδος T/Y. Για να πραγματοποιήσει ο χρήστης αυτή την παραμετροποίηση θα πρέπει στην οθόνη «Ομάδα Είδους T/Y» να ανοίξει μια ομάδα και να επιλέξει το checkbox «Δημιουργία Είδους T/Y». Στην συνέχεια πηγαίνει στην καρτέλα του είδους που επιθυμεί και στο tab Πρόσθετα Στοιχεία επιλέγει την ομάδα είδους T/Y που μόλις έφτιαξε. Οι δύο παρακάτω οθόνες αποτυπώνουν αυτή ακριβώς την διαδικασία.

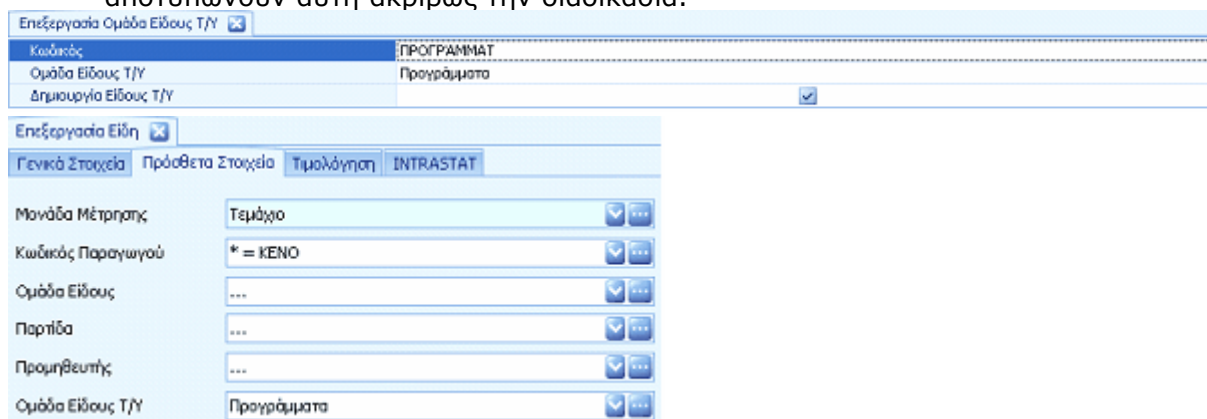

Στην λίστα «είδη T/Y» γίνεται η μαζική απεικόνισή τους, όπως φαίνεται παρακάτω.

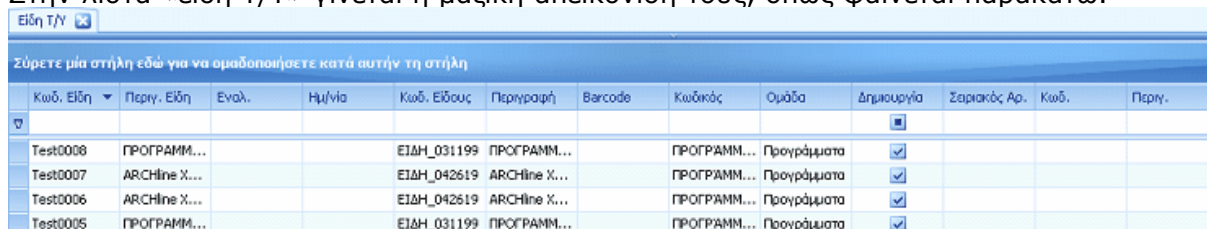

| Κωδ. Είδη | Περιγ. Είδη | Ενολ. | Ημ/νία | Κωδ. Είδους | Περιγραφή | Barcode | Κωδικός | Ομάδα | Δημιουργία | Σειριακός Αρ. | Κωδ. | Περιγ. |
|-----------|---------------|-------|--------|-------------|---------------|---------|-------------|-------------|-------------------------------------|---------------|------|--------|
| Test0008 | ΠΡΟΓΡΑΜΜ... | | | ΕΙΔΗ_031199 | ΠΡΟΓΡΑΜΜ... | | ΠΡΟΓΡΑΜΜ... | Προγράμματα | <input checked="" type="checkbox"/> | | | |
| Test0007 | ARCHline X... | | | ΕΙΔΗ_042619 | ARCHline X... | | ΠΡΟΓΡΑΜΜ... | Προγράμματα | <input checked="" type="checkbox"/> | | | |
| Test0006 | ARCHline X... | | | ΕΙΔΗ_042619 | ARCHline X... | | ΠΡΟΓΡΑΜΜ... | Προγράμματα | <input checked="" type="checkbox"/> | | | |
| Test0005 | ΠΡΟΓΡΑΜΜ... | | | ΕΙΔΗ_031199 | ΠΡΟΓΡΑΜΜ... | | ΠΡΟΓΡΑΜΜ... | Προγράμματα | <input checked="" type="checkbox"/> | | | |

Μπαίνοντας σε ένα από τα είδη T/Y που απεικονίζονται στην λίστα, ο χρήστης οδηγείται στην παρακάτω οθόνη.

Tab Γενικά

Επεξεργασία Είδη Τεχνικής Υποστήριξης

Γενικά

Κωδ. Είδη Τεχν. Υποσ. Test0011 Κωδικός Παραγωγού * = ΚΕΝΟ Ημ/νία Τελευταίας Τ/Υ

Περιγ. Είδη Τεχν. Υποσ. ΠΡΟΓΡΑΜΜΑ ARRIS 8.2 Προμηθευτής

Εναλ. Περιγραφή Πελάτης 11η ΕΦΟΡ.ΒΥΖΑΝΤΙΝΩΝ ΑΡΧΑΙ...

Είδος ΠΡΟΓΡΑΜΜΑ ARRIS 8.2 Επαφή

Ομάδα Είδους Τ/Υ Προγράμματα Μονάδα Μέτρησης Τεμάχιο

Σειριακός Αρ. 123456789 Ανενεργό

Κατάσταση Αντικατ. Είδους

Πόρος Αιτιολ.

Σχόλια Εγγυήσεις Συμβόλαια

Σύρτε μία στήλη εδώ για να ομαδοποιήσετε κατά αυτήν τη στήλη

| Ημ/νία Καταχώρησης | Παρατηρήσεις |
|--------------------|--------------|
| | |

Το πεδίο «Κωδ. Είδη Τεχν. Υποσ.» συμπληρώνεται είτε αυτόματα είτε χειροκίνητα ανάλογα με την παραμετροποίηση του συστήματος.

Το πεδίο «Περιγ. Είδη Τεχν. Υποσ.» είτε συμπληρώνεται χειρόγραφα από τον χρήστη είτε κληρονομεί την περιγραφή του είδους αποθήκης στο οποίο αντιστοιχεί το συγκεκριμένο είδος Τ/Υ (αυτόματη δημιουργία είδους Τ/Υ).

Το πεδίο «Εναλ. Περιγραφή» αποτελεί μια επιπλέον περιγραφή για το είδος Τ/Υ και συμπληρώνεται χειροκίνητα από τον χρήστη.

Στο πεδίο «Είδος» ορίζεται ο κωδικός του είδους από τον οποίο προέρχεται το είδος Τ/Υ. Αν το είδος Τ/Υ δημιουργήθηκε χειροκίνητα τότε και το πεδίο αυτό συμπληρώνεται χειροκίνητα. Αν το είδος Τ/Υ δημιουργήθηκε αυτόματα τότε και αυτό το πεδίο συμπληρώνεται αυτόματα.

Το πεδίο «Ομάδα Είδους Τ/Υ» κληρονομείται από το είδος, αλλιώς συμπληρώνεται από τον χρήστη χειροκίνητα.

Το πεδίο «Σειριακός Αρ.» ενημερώνεται είτε αυτόματα είτε χειροκίνητα από τον χρήστη, ανάλογα τον τρόπο δημιουργίας του είδους Τ/Υ.

Στο πεδίο «Κατάσταση» συμπληρώνεται χειροκίνητα το status του είδους Τ/Υ.

Στο πεδίο «Πόρος» συμπληρώνεται χειροκίνητα ο προτεινόμενος πόρος σε ενδεχόμενη υποστήριξη.

Το πεδίο «Κωδικός Παραγωγού» κληρονομείται αυτόματα από την καρτέλα του είδους κατά την αυτόματη δημιουργία του είδους Τ/Υ ή διαφορετικά συμπληρώνεται χειροκίνητα από τον χρήστη. Το πεδίο «Κωδικός Παραγωγού» έχει την ίδια λειτουργικότητα με το αντίστοιχο πεδίο στην καρτέλα του είδους.

Το πεδίο «Προμηθευτής» υποδηλώνει τον προμηθευτή του είδους Τ/Υ.

Το πεδίο «Πελάτης» υποδηλώνει το πρόσωπο το οποίο χρησιμοποιεί το είδος Τ/Υ και μπορεί να κληρονομηθεί (όπου υπάρχει) από την επαφή.

Το πεδίο «Επαφή» κληρονομείται (όπου υπάρχει) από τον πελάτη που ορίστηκε παραπάνω.

Το πεδίο «Μονάδα Μέτρησης» είτε συμπληρώνεται χειροκίνητα είτε κληρονομείται αυτόματα από την καρτέλα του είδους.

Το checkbox «Ανενεργό» υποδηλώνει αν ένα είδος Τ/Υ είναι ενεργό ή όχι και κατ' επέκταση αν θα λαμβάνεται υπόψη στα reports ή όχι.

Στο πεδίο «Αντικατ. Είδους» ορίζει χειροκίνητα ο χρήστης το νέο είδος Τ/Υ με το οποίο αντικαθιστά το παλιό είδος Τ/Υ. Ένα είδος Τ/Υ που έχει ενημερωμένο το πεδίο «Αντικατ. Είδους», πρέπει να έχει υποχρεωτικά οριστεί και ως ανενεργό.

Το πεδίο «Αιτιολ. Αντικατάστασης» είναι αλφαριθμητικό πεδίο και ορίζει ο χρήστης

χειροκίνητα τον λόγο αντικατάστασης του είδους T/Y.

Το πεδίο «Ημ/νία Τελευταίας T/Y» ενημερώνεται αυτόματα με την καταχώρηση του του τελευταίου χρονικά ΔΤΕ που αφορά το συγκεκριμένο είδος T/Y.

Το πεδίο «Ημ/νία Εγκατάστασης» θα συμπληρώνεται αυτόματα όταν η παραγγελία που δημιούργησε το συγκεκριμένο είδος T/Y τιμολογείται.

Στο tab των σχολίων ο χρήστης εισάγει χειροκίνητα μία παρατήρηση και την ημερομηνία που αποθηκεύεται στο σύστημα. Η ημερομηνία έρχεται αυτόματα από το σύστημα αλλά ο χρήστης μπορεί να την αλλάξει αν το επιθυμεί.

Tab Εγγυήσεις

Εδώ ο χρήστης εισάγει τις λεπτομέρειες της εγγύησης ανά είδος T/Y.

| Τύπος Εγγύησης | Ημερομηνία Από | Ημερομηνία Έως | Ποσοστό |
|----------------|----------------|----------------|----------|
| Ανταλλακτικά | 14/10/2011 | 14/10/2012 | 100,00 % |
| Μεταφορικά | 14/10/2011 | 14/10/2012 | 100,00 % |
| Εργασικά | 14/10/2011 | 14/10/2012 | 100,00 % |

Στο πεδίο «Τύπος Εγγύησης» ο χρήστης επιλέγει αν η εγγύηση αφορά «Ανταλλακτικά», «Εργατικά» ή «Μεταφορικά».

Στα πεδία «Ημερομηνία από» και «Ημερομηνία έως» ορίζεται η χρονική περίοδος ισχύος του συγκεκριμένου τύπου εγγύησης.

Στο πεδίο «Ποσοστό» συμπληρώνεται το ποσοστό κάλυψης που παρέχεται σε περίπτωση που η εγγύηση χρησιμοποιηθεί.

Tab Συμβόλαια

Εδώ εμφανίζονται όλα τα συμβόλαια T/Y που αφορούν το εκάστοτε είδος T/Y.

| Κωδ. | Περιγραφή | Υποσύστημα | Κωδικός | Πελάτης | ΑΦΜ | Οδός | Αριθμός | Υπόλοιπο | Πόλη | Τύπος | e-Mail | Τηλέφωνο |
|--------------|---------------|--------------|----------|-------------|-----------|-------------|---------|-------------|--------|-------|----------------|------------|
| ΠΡ29 0000... | Hardware E... | Παραγγελε... | 3-000002 | 11η ΕΦΟΡ... | 090283815 | ΑΝΤ.ΚΑΜΑ... | 0 | -2.809,86 € | 152 38 | | diakopglani... | 2231029992 |

Με δεξί κλικ και επιλέγοντας «Εισαγωγή» ο χρήστης μπορεί να κατασκευάσει ένα νέο συμβόλαιο T/Y. Επιλέγοντας «Επεξεργασία» εισέρχεται στην εσωτερική οθόνη του συμβολαίου T/Y, ενώ με την επιλογή «Διαγραφή» μπορεί να διαγράψει το επιλεγμένο συμβόλαιο.

Tab Σύνθεση

Στο εν λόγω tab ο χρήστης ορίζει τα είδη από τα οποία αποτελείται το συγκεκριμένο είδος T/Y.

| Κωδ. Είδους | Περιγραφή Είδους | Barcode | Παλλαπλά barcode | Κονός Κωδικός Είδους | Κωδικός Είδους Παραγωγού | Ποσότητα |
|-------------|--------------------|---------|------------------|----------------------|--------------------------|----------|
| ΕΙΔΗ_029336 | ANT.RING RETAINING | | | | | 1 |
| ΕΙΔΗ_029362 | ON-OFF BUTON | | | | | 2 |
| ... | ... | ... | ... | ... | ... | |

Κατά την δημιουργία ενός είδους T/Y, ο χρήστης ορίζει τον κωδικό είδους από τον οποίο

προέρχεται το είδος T/Y και το tab Σύνθεση κληρονομείται από το αντίστοιχο tab που υπάρχει στην καρτέλα του είδους.

21.2 21.2 Συμβόλαια T/Y

Υπάρχουν δύο τρόποι δημιουργίας ενός συμβολαίου T/Y:

- Ο χρήστης ανοίγει το συμβόλαιο T/Y χειροκίνητα πηγαίνοντας στην λίστα «Συμβόλαια T/Y».
- Σε ένα παραστατικό παραγγελίας ο χρήστης μπορεί να εισάγει ένα κωδικό είδους ο οποίος με την κατάλληλη παραμετροποίηση να οδηγήσει στην αυτόματη δημιουργία ενός συμβολαίου T/Y. Για να καταστεί αυτό δυνατό θα πρέπει στην καρτέλα του είδους και στο tab «Γενικά Στοιχεία» να έχει οριστεί η επιλογή «Συμβόλαιο» στο πεδίο «Τύπος». Εισάγοντας λοιπόν ο χρήστης αυτό το είδος στην παραγγελία, ενεργοποιείται το πλήκτρο «+» στον κωδικό του είδους. Επιλέγοντας το «+» εμφανίζεται ένας πίνακας όπου ο χρήστης ορίζει τα στοιχεία που αφορούν το προς δημιουργία συμβόλαιο T/Y, όπως ημερομηνιακό διάστημα ισχύος και πρότυπο συμβολαίου. Οι κωδικοί ειδών που υπάρχουν στην παραγγελία θα εμφανιστούν και στον πίνακα του συμβολαίου T/Y. Οι ίδιοι κωδικοί με την αποθήκευση της παραγγελίας θα δημιουργήσουν τα είδη T/Y (αν έχουν την κατάλληλη παραμετροποίηση) που θα δεθούν κάτω από το συμβόλαιο T/Y. Οι δύο παρακάτω οθόνες αποτυπώνουν αυτή ακριβώς την διαδικασία.

| Κωδ. Είδους | Περιγραφή Είδους | Ποσότητα | Τμή | Κωδικός ΦΠΑ | Περιγραφή | Ποσοστό | Αξία ΦΠΑ | Έκπτωση % | Έκπτωση | Αξία Προ | Καθαρή Αξ. |
|-------------|------------------|----------|-------------|-------------|-----------|---------|------------|-----------|---------|-------------|-------------|
| EIDH_000014 | eFestos | 1 | 10.000,00 € | 23 | ΦΠΑ 23% | 23 | 2.300,00 € | 0,00 % | 0,00 € | 10.000,00 € | 10.000,00 € |
| EIDH_000015 | eFestos ΣΣ | 1 | 1.000,00 € | 23 | ΦΠΑ... | 23 | 230,00 € | 0,00 % | 0,00 € | 1.000,00 € | 1.000,00 € |

| Κωδ. Είδους | Περιγραφή Είδους | Περιγραφή Πρότυπου Συμβολαίου | Κωδικός Πρότυπου Συμβολαίου | Ημερομηνία Από | Ημερομηνία Έως | Ανανέωση | Ανανέωση Συμβολαίου (Κωδ.) |
|-------------|------------------|-------------------------------|-----------------------------|----------------|----------------|----------|----------------------------|
| EIDH_000014 | eFestos | eFestos ΣΣ | eFestos ΣΣ | 14/12/2011 | 14/12/2012 | ... | ... |

Στη λίστα «Συμβόλαια T/Y» γίνεται η μαζική απεικόνιση όλων των συμβολαίων.

| Κωδ. Συμβολαίου | Περιγραφή Συμβολαίου | Ημ/νια Έναρξης | Ημ/νια Λήξης | Κωδικός Πελάτη | Κατάσταση | Κωδ. Πωλητή |
|-----------------|------------------------------------|----------------|--------------|----------------|---------------|-------------|
| ΠΡΣΥ_0000003 | Hardware Επίσης χωρίς Ανταλλακτικά | 29/9/2011 | 29/9/2012 | 3-000002 | Προς Έγκριση | |
| ΠΡΣΥ_0000010 | eCM Προκαταλόγηση Πλήρης | 29/9/2011 | 29/9/2012 | 3-000002 | Προς Έγκριση | |
| ΠΡΣΥ_0000031 | eCM ΕΠΙΜΕΤΡΗΣΕΙΣ | 1/9/2011 | 29/9/2012 | 3-000002 | Προς Έγκριση | |
| e-festos | ΣΣ e-festos | 29/9/2011 | 29/9/2012 | 3-000002 | Υπογεγραμμένο | |

Με διπλό κλικ σε ένα συμβόλαιο ο χρήστης οδηγείται στην εσωτερική του οθόνη.

Επεξεργασία Συμβολαίου

Γενικά

Κωδ. Συμβολαίου: Contract_7
 Περιγραφή Συμβολαίου: ΣΣ e-festos
 Πελάτης: 11η ΕΦΟΡ.ΒΥΖΑΝΤΙΝΩΝ ΑΡΧΑΙΟΤΗΤ.
 ΑΦΜ: 090283815
 Οδός: ANT.KAMAPA 3 0
 Τηλέφωνο: 2231029992
 e-Mail: dkapogiannis@gmail.com
 Επαφή: ...
 Ομάδα Συμβολαίου: ...

Ημ/νια Έναρξης: 25/11/2011
 Ημ/νια Λήξης: 25/11/2012
 Πρωτ. Ημ/νια Τ/Υ: ...
 Τελ. Ημ/νια Τ/Υ: ...
 Κατάσταση: Προς Έγκριση
 Πωλητής: ...
 Έτος Συνδρομής: ...

Είδη Τ/Υ Σχόλια

| Κωδ. Είδη Τεχν. Υποσ. | Περιγ. Είδη Τεχν. Υποσ. |
|-----------------------|-------------------------|
| EIDOS_34 | e-festos |
| ... | ... |

Το πεδίο «Κωδ. Συμβολαίου» συμπληρώνεται είτε αυτόματα είτε χειροκίνητα ανάλογα με την παραμετροποίηση του συστήματος.

Το πεδίο «Περιγραφή Συμβολαίου» είτε συμπληρώνεται χειρόγραφα από τον χρήστη, είτε κληρονομεί την περιγραφή του πρότυπου συμβολαίου.

Στο πεδίο «Πελάτης» ορίζεται ο συναλλασσόμενος στον οποίο ανήκει το συμβόλαιο, ενώ τα γκρι πεδία κληρονομούν τιμές από τα αντίστοιχα πεδία της καρτέλας του συναλλασσόμενου και δεν μπορούν να συμπληρωθούν χειροκίνητα.

Στο πεδίο «Ομάδας Συμβολαίου» ο χρήστης ορίζει την ομάδα στην οποία ανήκει το εκάστοτε συμβόλαιο.

Τα πεδία «Ημ/νια Έναρξης» και «Ημ/νια Λήξης» συμπληρώνονται είτε αυτόματα είτε χειροκίνητα και υποδηλώνουν το ημερομηνιακό διάστημα ισχύος του συμβολαίου. Το σύστημα δεν επιτρέπει την καταχώρηση άνω του ενός συμβολαίου για το ίδιο είδος Τ/Υ στην ίδια χρονική περίοδο.

Το πεδίο «Πρωτ. Ημ/νια Τ/Υ» ενημερώνεται αυτόματα την στιγμή που θα καταχωρηθεί το πρώτο ΔΤΕ για το συγκεκριμένο συμβόλαιο, ενώ το τελευταίο χρονικά ΔΤΕ που καταχωρήθηκε στο σύστημα θα ενημερώσει το πεδίο «Τελ. Ημ/νια Τ/Υ».

Το πεδίο «Κατάσταση» υποδηλώνει το status του συμβολαίου και η προεπιλεγμένη τιμή του είναι Προς έγκριση. Στην περίπτωση της αυτόματης δημιουργίας του συμβολαίου η τιμή είναι κλειδωμένη και μετατρέπεται σε Υπογεγραμμένο μόνο όταν η παραγγελία που το δημιούργησε τιμολογηθεί.

Στο πεδίο «Πωλητής» ορίζεται ο χρήστης που καταχώρησε το συγκεκριμένο συμβόλαιο.

Tab Είδη Τ/Υ

Στο tab Είδη Τ/Υ ο χρήστης ορίζει τα είδη Τ/Υ τα οποία αφορά το εν λόγω συμβόλαιο.

Είδη Τ/Υ Σχόλια

| Κωδ. Είδη Τεχν. Υποσ. | Περιγ. Είδη Τεχν. Υποσ. | | | | |
|--|-------------------------|--------------------------------|-----------------|-----------------|----------|
| 1 | Καλύψεις Συμβολαίου | | | | |
| Σύρτετε μία στήλη εδώ για να ομαδοποιήσετε κατά αυτήν τη στήλη | | | | | |
| Κωδ. Ιδιότητας | Περιγρ. Ιδιότητας | Μετασχηματισμένη Ποσότητα | Περ. Μον. Μέτρ. | Κωδ. Μον. Μέτρ. | Ποσότητα |
| 1 | ΤΗΛ. ΥΠ. | Κόλιμη τηλεφωνικής υποστήριξης | 0 | ώρα | 20 |

Στο πεδίο «Κωδ. Είδη Τεχν. Υποσ.» πατώντας το πλήκτρο «+» ανοίγει ο πίνακας «Καλύψεις Συμβολαίου». Εδώ ο χρήστης ορίζει τις ιδιότητες του συμβολαίου. Στα πεδία

«Κωδ. Ιδιότητας» και «Περιγρ. Ιδιότητας» επιλέγεται η επιθυμητή ιδιότητα που θέλει ο χρήστης να δώσει στο συμβόλαιο. Τα πεδία «Κωδ. Μον. Μετρ.» και «Περ. Μον. Μετρ.» κληρονομούνται από την ιδιότητα. Στο πεδίο «Ποσότητα» ο χρήστης, αν το επιθυμεί, μπορεί να δώσει ένα όριο για την χρήση της ιδιότητας. Σε περίπτωση υπέρβασης αυτού του ορίου το σύστημα δεν επιτρέπει πλέον την χρήση της ίδιας ιδιότητας. Το πεδίο «Μετασηματιζόμενη Ποσότητα» υποδηλώνει το ποσό για το οποίο έχει χρησιμοποιηθεί η ιδιότητα, ενημερώνεται αυτόματα από το σύστημα και δεν μπορεί να τροποποιηθεί χειροκίνητα.

Στο tab των σχολίων ο χρήστης εισάγει χειροκίνητα μία παρατήρηση και την ημερομηνία που αποθηκεύεται στο σύστημα. Η ημερομηνία έρχεται αυτόματα από το σύστημα αλλά ο χρήστης μπορεί να την αλλάξει αν το επιθυμεί.

21.3 21.3Εντολές T/Y

Οι εντολές T/Y αποτελούν τις απαιτήσεις των πελατών για τεχνική υποστήριξη. Στην λίστα των εντολών T/Y γίνεται η μαζική απεικόνισή τους.

| Κωδ. Εντολής T/Y | Περιγ. Εντολής T/Y | Ημερ. Καταχώρησης | Ώρα Καταχώρησης | Κωδικός Πελάτη | Πελάτης | Εναλ. Περιγραφή | AZM |
|------------------|--------------------|-------------------|-----------------|----------------|----------------------------|-----------------|-----------|
| 1 | | 7/12/2011 | 3:17:10 μμ | 3-006461 | LDK ΣΥΜΒΟΥΛΟΙ ΜΗΧΑΝΙΚΟΙ ΑΕ | | 095435889 |
| 54564 | ΑΛΛΑΓΗ ΙΜΑΝΤΑ | 8/12/2011 | 10:50:17 πμ | 3-012977 | ΛΕΖΟΣ ΠΑΝΑΓΙΩΤΗΣ | | 018391057 |
| 123 | | 8/12/2011 | 10:57:14 πμ | 3-001767 | ΑΡΙΑΔΗ ΑΕ | ΧΑΛΚΙ | 094227360 |

Μπαίνοντας σε μία από τις εντολές T/Y που απεικονίζονται στην λίστα, ο χρήστης οδηγείται στην παρακάτω οθόνη.

| Κωδ. Εντολής T/Y | Κατάσταση | Σε εκκρεμότητα |
|----------------------|---------------------|----------------|
| ENTTY_00001 | | |
| Περιγ. Εντολής T/Y | Τύπος Βλάβης | ... |
| Πελάτης | 3-000024 | Τύπος Εντολής |
| Επαφή | | Εγγύηση |
| Πρόσωπο Επικοινωνίας | | Παρατηρήσεις |
| Ζώνη T/Y | Προγρ. Ημερ. Απόκρ. | |
| Γνωστ. Σε Πελάτη | Προγρ. Ώρα Απόκρ. | |
| Ομάδα Πάρου | Ημερ. Καταχώρησης | 15/12/2011 |
| Πάρος | Ώρα Καταχώρησης | 10:10:08 πμ |
| Συμβόλαιο | | |

| Κωδ. Είδη Τεχν. Υποσ. | Περιγ. Είδη Τεχν. Υποσ. | Σειριακός Αρ. | Κωδ. Τύπου Βλάβης | Περιγ. Τύπου Βλάβης | Εγγύηση | Σχόλια | Κωδικός Υπαλλήλου |
|-----------------------|-------------------------|-------------------------|-------------------|---------------------|---------|--------|-------------------|
| EIDTY_074211 | HTC ARTEMIS PDA PHONE | BOService_S_Item(70500) | ... | ... | | | ... |

Tab Γενικά

Το πεδίο «Κωδ. Εντολής T/Y» συμπληρώνεται είτε αυτόματα είτε χειροκίνητα ανάλογα με την παραμετροποίηση του συστήματος.

Το πεδίο «Περιγρ. Εντολής T/Y» συμπληρώνεται χειροκίνητα από τον χρήστη και αποτελεί μία γενική περιγραφή της κατάστασης που αντομετωπίζει ο πελάτης.

Τα πεδία «Πελάτης» και «Επαφή» συμπληρώνονται από τον χρήστη και αφορούν τον πελάτη (ή επαφή) για τον οποίο δημιουργείται η εντολή Τ/Υ. Αν ο χρήστης επιλέξει πελάτη φέρνει αυτόματα και την επαφή όπου αυτή υπάρχει, ενώ αν επιλέξει επαφή συμπληρώνεται αυτόματα και ο αντίστοιχος πελάτης.

Στο πεδίο «Πρόσωπο Επικοινωνίας» ο χρήστης επιλέγει από τα πρόσωπα της επαφής (εφόσον έχει), το πρόσωπο με το οποίο επικοινωνήσε.

Στο πεδίο Ζώνη Τ/Υ ορίζεται η γεωγραφική ζώνη η οποία λαμβάνει μέρος στον υπολογισμό του χρόνου απόκρισης και του κόστους μετάβασης.

Με το πεδίο «Γνωστοποίηση Σε Πελάτη» ορίζεται χειροκίνητα ο τρόπος επικοινωνίας με τον πελάτη.

Τα πεδία «Ομάδα Πόρου» και «Πόρος» θα συμπληρώνονται από τον χρήστη. Αν ο χρήστης επιλέξει πρώτα ομάδα πόρου στο πεδίο «Πόρος» θα φέρει προς επιλογή μόνο τους πόρους που έχουν την συγκεκριμένη ομάδα. Αν επιλέξει αντίστοιχα πόρο, τότε θα έρθει αυτόματα και η ομάδα του.

Στο πεδίο «Συμβόλαιο» ο χρήστης επιλέγει το συμβόλαιο του πελάτη με το οποίο καλύπτονται τα είδη προς τεχνική υποστήριξη.

Στο πεδίο «Κατάσταση» ορίζεται το status της εντολής Τ/Υ από τέσσερις προκαθορισμένες τιμές.

Το πεδίο «Τύπος Εντολής» συμπληρώνεται χειροκίνητα από τον χρήστη και αποσκοπεί στην ομαδοποίηση των εντολών.

Το πεδίο «Παρατηρήσεις» αποτελεί ένα γενικό σχόλιο για την εντολή.

Τα πεδία «Προγ. Ημερ. Αποκρ.» και «Προγ. Ώρα Αποκρ.» συμπληρώνονται από τον χρήστη αυτόματα και υποδηλώνουν την συνάντηση που κανονίστηκε με τον πελάτη. Τα πεδία αυτά υπερισχύουν των αναμενόμενων χρόνων απόκρισης.

Τα πεδία «Ημερ. Καταχώρησης» και «Ώρα Καταχώρησης» ενημερώνονται αυτόματα από το σύστημα αλλά μπορούν να τροποποιηθούν και από τον χρήστη.

Tab Είδη Τ/Υ

Εδώ ο χρήστης επιλέγει ένα ή και περισσότερα είδη Τ/Υ από μια λίστα που φέρνει μόνο τα είδη Τ/Υ του συγκεκριμένου πελάτη που καλύπτονται από το επιλεγμένο συμβόλαιο, όπου βέβαια υπάρχει συμβόλαιο.

Tab Πρόσθετα Στοιχεία

Εισαγωγή Εντολή Τεχνικής Υποστήριξης

Γενικά Πρόσθετα Στοιχεία

Αναμ. Ημερ. Απόκρ. 19/12/2011

Αναμ. Ώρα Απόκρ. 10:10:00 πμ

Ημερ. Απόκρισης

Ώρα Απόκρισης

Ημερ. Αποστολής ΦΑ

Ώρα Αποστολής ΦΑ

Ημερ. Αποδοχής ΦΑ

Ώρα Αποδοχής ΦΑ

Είδη Τ/Υ Σχόλια

Σύρτε μια στήλη εδώ για να ομαδοποιήσετε κατά αυτήν τη στήλη

| Ημ/νία Καταχώρησης | Παρατηρήσεις |
|--------------------|--------------|
| | |

Τα πεδία «Αναμ. Ημερ. Απόκρ.» και «Αναμ. Ώρα Απόκρ.» συμπληρώνονται αυτόματα από το σύστημα. Οι χρόνοι απόκρισης που θα υπολογίσει το σύστημα εξαρτώνται από τις παραμετροποίηση του χρήστη στις παρακάτω οθόνες.

Επεξεργασία Παράμετροι Κυκλώματος Τεχνικής Υποστήριξης

Γενικά

Εταιρεία ACE-HELLAS

Κόστος Πόρου 0,00 €

Ώρες απόκριση εντός εγγύησης και συμβολαίου 8,2

Ώρες απόκριση εκτός εγγύησης και συμβολαίου 16

Επιτρέπεται η υπερέκλιψη των ορίων των συμβολαίων

Επεξεργασία Παράμετροι Οικονομικού Κυκλώματος

Γενικά Επιπλέον Στοιχεία

Εβδομαδιαίο Σύστημα Εργασίας Πενθήμερο

Αρχική Ώρα Εργασίας 9:00:00 πμ

Τελική Ώρα Εργασίας 5:00:00 μμ

Αργίες

Σύρτε μια στήλη εδώ για να ομαδοποιήσετε κατά αυτήν τη στήλη

| Ημ/νία | Περιγραφή |
|------------|--------------|
| 25/12/2012 | Χριστούγεννα |

Ο χρήστης δηλαδή θα πρέπει να ορίσει τις ώρες απόκρισης εντός και εκτός συμβολαίου ή εγγύησης, το ωράριο εργασίας, το εβδομαδιαίο σύστημα εργασίας και τέλος τις αργίες.

Τα πεδία «Ημερ. Αποστολής ΦΑ» και «Ώρα Αποστολής ΦΑ» θα ενημερώνονται αυτόματα από το σύστημα όταν ο χρήστης στείλει μια φόρμα αποδοχής.
Τέλος τα πεδία «Ημερ. Αποδοχής ΦΑ» και «Ώρα Αποδοχής ΦΑ» θα ενημερώνονται από τον χρήστη και θα υποδηλώνουν την ημερομηνία και ώρα που ο πελάτης αποδέχτηκε την φόρμα αποδοχής.
Στο tab «Σχόλια» ο χρήστης θα καταχωρεί τις παρατηρήσεις του σχετικά με την εκάστοτε εντολή Τ/Υ.

21.4 21.4Δελτία Τεχνικής Εξυπηρέτησης (ΔΤΕ)

Τα ΔΤΕ παράγονται μέσω μιας εντολής Τ/Υ. Ενώ η εντολή αποτελεί την παραγγελία του πελάτη για τεχνική υποστήριξη, το ΔΤΕ δηλώνει την εργασία του τεχνικού τμήματος στην απαίτηση αυτή του πελάτη.

Για να κατασκευάσει ο χρήστης ένα ΔΤΕ θα πρέπει να βρίσκεται σε μία εντολή Τ/Υ, να πάει στο tab «Διαδικασίες», να επιλέξει «Δημιουργία ΔΤΕ» και να οδηγηθεί στην παρακάτω οθόνη.

| Τύπος | Κωδ. Είδη Τεχν. Υποσ. | Κωδικός | Περιγραφή | Κωδ. Συμβολαίου | Εγγύηση | Ποσότητα | Τιμή Μονάδος | Καθαρή Αξία | Έκπτωση % | Ποσοστό ΦΠΑ | Αξία ΦΠΑ | Συνολική Αξία |
|-------|-----------------------|---------|-----------|-----------------|---------|----------|--------------|-------------|-----------|-------------|----------|---------------|
| Είδος | ... | | ... | ... | | 0 | 0,00 € | 0,00 € | 0,00 % | ... | 0,00 € | 0,00 € |

Tab Βασικά Στοιχεία

Το πεδίο «Ημ/νια Καταχώρησης» συμπληρώνεται αυτόματα από το σύστημα αλλά μπορεί να αλλάξει και χειροκίνητα από τον χρήστη.

Στο πεδίο «Εταιρεία» ο χρήστης επιλέγει την εταιρεία η οποία παρέχει την υποστήριξη.

Στο πεδίο «Υποκατάστημα» ορίζεται το υποκατάστημα της εταιρείας.

Στο πεδίο «Τύπος Παραστατικού» ο χρήστης συμπληρώνει το είδος του ΔΤΕ που επιθυμεί κατά περίπτωση και στην «Σειρά Παραστατικού» δηλώνεται η σειρά του τύπου παραστατικού που ορίστηκε παραπάνω. Ο τύπος παραστατικού

Τα πεδία «Πελάτης» και «Πόρος» κληρονομούνται από την εντολή Τ/Υ όπως και το πεδίο «Εντολή Τεχνικής Υποστήριξης».

Στο πεδίο «Κατάσταση Εντολής» ο χρήστης ορίζει το εκάστοτε status του ΔΤΕ.

Στο πεδίο «Αποθήκη» ο χρήστης ορίζει την προεπιλεγμένη τιμή που θα κληρονομηθεί στις γραμμές του παραστατικού.

Η «Αιτιολογία» αποτελεί ένα χειροκίνητο πεδίο καταχώρησης σχολίων.

Τα πεδία «Ημ/νια έναρξης εργασίας» και «Ώρα έναρξης εργασίας» θα συμπληρώνονται από τον τεχνικό και αφορούν τις πραγματικές ώρες άφιξης στον πελάτη.

Tab Επιπλέον Στοιχεία

*Δημιουργία ΔΤΕ

Βασικά Στοιχεία Επιπλέον Στοιχεία Τρόποι Πληρωμής Στατιστικά

Χρήστης: Admin

Πρωτεύον Κλειδί: 0

Κατάσταση Παραστατικού: Κανονικό

Τα πεδία «Χρήστης» και «Πρωτεύον Κλειδί» ενημερώνονται αυτόματα από το σύστημα ενώ η «Κατάσταση Παραστατικού» έρχεται με προεπιλεγμένη τιμή Κανονικό. Είναι στην ευχέρια του χρήστη βέβαια αν θα αλλάξει την προεπιλεγμένη τιμή. Οι άλλες τιμές είναι Ημιτελής (δεν έχει πάρει την τελική του μορφή και ως εκ τούτου δεν ενημερώνει με καμμία κίνηση το σύστημα), Ακυρωμένο (επιλέγεται αυτόματα από το σύστημα την στιγμή της ακύρωσης του παραστατικού), Μετασχηματισμένο (επιλέγεται αυτόματα από το σύστημα την στιγμή της ολικής μετατροπής του παραστατικού), Μερικώς Μετασχηματισμένο (επιλέγεται αυτόματα από το σύστημα την στιγμή της μερικής μετατροπής του παραστατικού) και Προσχέδιο (επιλέγεται από τον χρήστη με σκοπό να ορίσει το συγκεκριμένο παραστατικό ως προσχέδιο).

Tab Τρόποι Πληρωμής

*Δημιουργία ΔΤΕ

Βασικά Στοιχεία Επιπλέον Στοιχεία Τρόποι Πληρωμής Στατιστικά

Σύρτε μια στήλη εδώ για να ομαδοποιήσετε κατά αυτήν τη στήλη

| Μέθοδος Υπολογισμού | Κωδ. Τρόπου Πληρωμής | Τρόπος Πληρωμής | Κωδικός Ταμείου | Ταμείο | Ποσοστό | Ποσό | Δόσεις | Τέκλι | Συνολική Αξία | Καλυμμένη Αξία | Ημέρα Πληρωμής |
|---------------------|----------------------|---------------------|-----------------|--------|----------|--------|--------|--------|---------------|----------------|----------------|
| Μηνιαία Καταβολή | ΜΕΤΡΗΤΑ | Μετρητά με Παραλαβή | ... | ... | 100,00 % | 0,00 € | 0 | 0,00 € | 0,00 € | 0,00 € | 16/12/2011 |
| ... | ... | ... | ... | ... | ... | ... | ... | ... | ... | ... | ... |

Το πεδίο τρόπος πληρωμής κληρονομείται από την καρτέλα του πελάτη και αποτελεί σημαντικό στοιχείο κατά την τιμολόγηση.

Tab Στατιστικά

*Δημιουργία ΔΤΕ

Βασικά Στοιχεία Επιπλέον Στοιχεία Τρόποι Πληρωμής Στατιστικά

Λύθηκε το πρόβλημα; Ναι Χρόνος απόκρισης Μέτρια

Επικοινωνία Καλή Συνολική εικόνα Καλή

Χρόνος αποκατάστασης του προβλήματος Πολύ Καλή

Στο εν λόγω tab ο χρήστης αποτυπώνει την αξιολόγηση της υπηρεσίας που παρείχε στον πελάτη. Για κάθε μία ερώτηση ο χρήστης επιλέγει χειροκίνητα την τιμή που θεωρεί ότι ανταποκρίνεται καλύτερα στην πραγματικότητα.

